

สภาพทั่วไปและข้อมูลพื้นฐาน

๑. ด้านกายภาพ

๑.๑ ที่ตั้งของหมู่บ้านหรือชุมชนหรือตำบล

หมู่บ้านในเขตองค์การบริหารส่วนตำบลนาทม

ประกอบด้วย

หมู่ที่ ๑ บ้านนาทม

หมู่ที่ ๒ บ้านนาทม

หมู่ที่ ๓ บ้านโนนหนามแท่ง

หมู่ที่ ๔ บ้านโนนสวรรค์

หมู่ที่ ๕ บ้านช้าง

หมู่ที่ ๖ บ้านช้างน้อย

สำนักงานองค์การบริหารส่วนตำบลนาทม (ปัจจุบันเป็นองค์การบริหารส่วนตำบลขนาดกลาง)

จัดตั้งตามประกาศกระทรวงมหาดไทยเรื่องจัดตั้งองค์การบริหารส่วนตำบล ลงวันที่ ๑๖ ธันวาคม ๒๕๓๙ ลำดับที่ ๓๓๒๒ จากสภาพตำบลนาทมเป็นองค์การบริหารส่วนตำบลนาทม อำเภอทุ่งฝน จังหวัดอุดรธานี เมื่อวันที่ ๒๓ กุมภาพันธ์ ๒๕๔๐ ที่ทำการองค์การบริหารส่วนตำบลนาทม ตั้งอยู่ บ้านนาทม หมู่ที่ ๑ ต.นาทม อยู่ห่างทิศตะวันตกของอำเภอทุ่งฝน ห่างจากอำเภอประมาณ ๑๗.๐๐ กิโลเมตร

ที่ตั้งขององค์การบริหารส่วนตำบลนาทม

ทิศเหนือ จดตำบลนาชุมแสง อำเภอทุ่งฝน จังหวัดอุดรธานี

ทิศใต้ จดตำบลทุ่งใหญ่ อำเภอทุ่งฝน จังหวัดอุดรธานี

ทิศตะวันออก จดตำบลทุ่งฝน อำเภอทุ่งฝน จังหวัดอุดรธานี

ทิศตะวันตก จดตำบลนาทราย อำเภอพิบูลย์รักษ์ จังหวัดอุดรธานี

- โทรศัพท์ ๐๔๒ - ๑๘๐๗๕๖, ๐๔๒ - ๑๘๐๗๕๕

- โทรสาร ๐๔๒ - ๑๘๐๗๕๖

๑.๒ ลักษณะภูมิประเทศ

พื้นที่ส่วนใหญ่ของตำบลนาทมเป็นที่ราบสูง และเป็นที่ราบลุ่มบางส่วนตามลำห้วย เนื้อที่ทั้งหมดประมาณ ๒๗ ตารางกิโลเมตร หรือประมาณ ๑๖,๘๗๕ ไร่ มีพื้นที่ทำการเกษตร ประมาณ ๑๔,๑๔๓ ไร่ พื้นที่ป่าไม้ ประมาณ ๕๐๐ ไร่ ซึ่งยังมีต้นไม้มธรรมชาติเหลืออยู่บ้างเล็กน้อยเป็นพื้นที่สาธารณะประโยชน์ของหมู่บ้านที่อนุรักษ์ไว้ เช่น ป่าช้า เป็นต้น และมีพื้นที่อยู่อาศัยประมาณ ๔๗๕ ไร่

๑.๓ ลักษณะภูมิอากาศ

ลักษณะอากาศมีลักษณะร้อนชื้น อากาศเปลี่ยนแปลงไปตามฤดู ซึ่งมี ๓ ฤดู ดังนี้

ฤดูร้อน เริ่มตั้งแต่กลางเดือนกุมภาพันธ์ไปจนถึงกลางเดือนพฤษภาคม อากาศร้อนและแห้งแฉะ แต่บางครั้งอาจมีอากาศเย็น บ้างครั้งเกิดพายุฝนฟ้าคะนองและลมกระโชกแรงหรืออาจมีลูกเห็บตกก่อให้เกิดความเสียหายแก่เสียหายแก่ประชาชนทุกปี เรียกว่า “พายุฤดูร้อน” อากาศร้อน จะมีอุณหภูมิระหว่าง ๓๕ - ๓๙.๙ องศาเซลเซียส ร้อนจัด มีอุณหภูมิประมาณ ๔๐ องศาเซลเซียสขึ้นไป

ฤดูฝน...

ฤดูฝน เริ่มตั้งแต่กลางเดือนพฤษภาคม ฝนตกมากในช่วงเดือน พฤษภาคม – ตุลาคม แต่อาจเกิด “ช่วง ฝนทิ้ง” ซึ่งอาจนานประมาณ ๑ – ๒ สัปดาห์หรือบางปีอาจเกิดขึ้นรุนแรงและมีฝนน้อยนานนับเดือน ในเดือนกรกฎาคม แต่ในเขตองค์การบริหารส่วนตำบลนาทมไม่เคยเกิดอุทกภัยรุนแรง มีฝนตกเฉลี่ยประมาณ ๙๐๐ มิลลิเมตร

ฤดูหนาว เริ่มตั้งแต่กลางเดือนตุลาคมถึงกลางเดือนกุมภาพันธ์ ในช่วงกลางเดือนตุลาคมนานราว ๑-๒ สัปดาห์ เป็นช่วงเปลี่ยนฤดูจากฤดูฝนเป็นฤดูหนาว อากาศแปรปรวนไม่แน่นอน อาจเริ่มมีอากาศเย็นหรืออาจยังมีฝนฟ้า คะนอง อากาศหนาวอุณหภูมิต่ำสุด ประมาณ ๑๕ องศาเซลเซียส

๑.๔ ลักษณะของดิน

ลักษณะดินโดยทั่วไปเป็นดินร่วนปนทราย ประมาณ ๗๕% ดินลูกรังประมาณ ๑๕ % ลักษณะดินใน พื้นที่เป็นดินเหนียวประมาณ ๑๐ %

๑.๕ ลักษณะของแหล่งน้ำ

แหล่งน้ำธรรมชาติ

- ลำน้ำ ,ลำห้วย ๑๐ แห่ง ได้แก่ ห้วยวังยาว/ ห้วยเม็ก / ห้วยหนามแท่ง/ห้วยหินลาด/ห้วยทวน / ห้วยกอโจด/ ห้วยผักหนาม /ห้วยหนองแสง /ห้วยต้นคูณ/ ห้วยวังหง่า

- บึง , หนอง และอื่นๆ ๒ แห่ง ได้แก่ หนองกอโจด หนองสามเหลี่ยม

แหล่งน้ำที่สร้างขึ้น

- ฝาย ๙ แห่ง

- บ่อน้ำตื้น ๑ แห่ง

- บ่อโยก ๗ แห่ง

- ประปาหมู่บ้าน ๑๑ แห่ง

- บ่อบาดาล ๒๒๕ แห่ง

อื่นๆ (ระบุ) - แห่ง เหมือน - แห่ง

๑.๕ ลักษณะของไม้และป่าไม้

ตำบลนาทมมีพื้นที่ป่าไม้ ประมาณ ๕๐๐ ไร่ และมีสวนป่าต้นน้ำ ๑ แห่ง ในเขตตำบลนาทมไม่มีป่า ไม้ แต่มีต้นไม้ที่ชาวบ้านปลูกลักษณะของไม้เป็นไม้ยืนต้น ผลัดใบ

๒. ด้านการเมือง/การปกครอง

องค์การบริหารส่วนตำบลนาทม หมู่บ้านในเขตองค์การบริหารส่วนตำบลนาทม มีทั้งหมด ๖ หมู่บ้าน แต่ละ หมู่บ้านมีสมาชิกองค์การบริหารส่วนตำบล หมู่บ้านละ ๒ คน เป็นตัวแทนของหมู่บ้าน ประชาชนมีส่วนร่วมในการจัดซื้อ จัดจ้างขององค์การบริหารส่วนตำบล ประชาชนให้ความร่วมมือด้านการเลือกตั้งเป็นอย่างดี เช่น การเลือกตั้งสมาชิก สภาองค์การบริหารส่วนตำบล ในปี พ.ศ. ๒๕๕๖ ประชาชนมาใช้สิทธิเลือกตั้ง จำนวน ๑,๗๓๘ คน จากผู้มีสิทธิ เลือกตั้งทั้งสิ้น ๒,๕๘๗ คน คิดเป็นร้อยละ ๖๘.๘๑ ปัญหาต่างๆ ที่เกิดขึ้นขององค์การบริหารส่วนตำบลก็ได้พยายามแก้ไข โดยเรื่องจากการประชุมประชาคมท้องถิ่นทุกชุมชนในเขตองค์การบริหารส่วนตำบล ในการจัดทำแผนพัฒนาองค์การ บริหารส่วนตำบล จากผลการประชุมทุกครั้งที่ยังองค์การบริหารส่วนตำบลจัดขึ้น มีประชาชนสนใจเข้าร่วมประชุมรวมทั้ง แสดงความคิดเห็นที่หลากหลาย ส่งผลให้องค์การบริหารส่วนตำบลดำเนินงานตามความต้องการของประชาชน และ ประชาชนได้รับและมีส่วนร่วมในการพัฒนาองค์การบริหารส่วนตำบล นอกจากนี้ องค์การบริหารส่วนตำบลได้จัด โครงการอบรมศึกษา ดูงาน ของคณะผู้บริหาร สมาชิกสภาองค์การบริหารส่วนตำบล พนักงานองค์การบริหารส่วน ตำบล อสม. และกรรมการชุมชน โครงการอื่นๆ สำหรับประชาชนอีกหลายโครงการ เพื่อนำความรู้และประสบการณ์ที่ ได้รับมาพัฒนาองค์การบริหารส่วนตำบลให้เจริญเท่าเทียมกับองค์การบริหารส่วนตำบลอื่นๆ

และองค์การ.....

แผนพัฒนาท้องถิ่น ๔ ปี (พ.ศ.๒๕๖๑ – ๒๕๖๔)

โดยองค์การบริหารส่วนตำบลนาทม อำเภอทุ่งฝน จังหวัดอุดรธานี

บริหารส่วนตำบลมีโครงการจัดซื้อเครื่องมือเครื่องใช้ในการปฏิบัติงานให้ทันสมัยและมีประสิทธิภาพโครงการบางโครงการต้องระงับไว้เนื่องจากข้อจำกัดด้านงบประมาณ มีอัตรากำลังพนักงานองค์การบริหารส่วนตำบลจำกัด ไม่เพียงพอต่อการตอบสนองความต้องการของประชาชนในด้านบริการ โดยองค์การบริหารส่วนตำบลแบ่งเขตการปกครองดังนี้

๒.๑ เขตการปกครอง

จัดตั้งตามประกาศกระทรวงมหาดไทยเรื่องจัดตั้งองค์การบริหารส่วนตำบล ลงวันที่ ๑๖ ธันวาคม ๒๕๓๙ ลำดับที่ ๓๓๒๒ จากสภาตำบลนาทมเป็นองค์การบริหารส่วนตำบลนาทม อำเภอทุ่งฝน จังหวัดอุดรธานี เมื่อวันที่ ๒๓ กุมภาพันธ์ ๒๕๔๐ ที่ทำการองค์การบริหารส่วนตำบลนาทม ตั้งอยู่ บ้านนาทม หมู่ที่ ๑ ต.นาทม อยู่ทางทิศตะวันตกของอำเภอทุ่งฝน ห่างจากอำเภอประมาณ ๑๗.๐๐ กิโลเมตร

ที่ตั้งขององค์การบริหารส่วนตำบลนาทม

ทิศเหนือ	จดตำบลนาชุมแสง	อำเภอทุ่งฝน	จังหวัดอุดรธานี
ทิศใต้	จดตำบลทุ่งใหญ่	อำเภอทุ่งฝน	จังหวัดอุดรธานี
ทิศตะวันออก	จดตำบลทุ่งฝน	อำเภอทุ่งฝน	จังหวัดอุดรธานี
ทิศตะวันตก	จดตำบลนาทราย	อำเภอพิบูลย์รักษ์	จังหวัดอุดรธานี

องค์การบริหารส่วนตำบลนาทมแบ่งเขตการปกครองดังนี้

ประกอบด้วย

- หมู่ที่ ๑ บ้านนาทม
- หมู่ที่ ๒ บ้านนาทม
- หมู่ที่ ๓ บ้านโนนหนามแท่ง
- หมู่ที่ ๔ บ้านโนนสวรรค์
- หมู่ที่ ๕ บ้านช้าง
- หมู่ที่ ๖ บ้านช้างน้อย

๒.๒ การเลือกตั้ง

องค์การบริหารส่วนตำบลนาทม ได้ใช้ตำบลแบ่งเขตการเลือกตั้งนายกองค์การบริหารส่วนตำบลนาทม เป็น ๑ เขต รวม สมาชิกสภาองค์การบริหารส่วนตำบลนาทม แบ่งออกเป็น ๖ เขต ตามเขตหมู่บ้าน ประชาชนในเขตองค์การบริหารส่วนตำบลนาทมส่วนใหญ่ร่วมกิจกรรมทางการเมืองเสมอมาและประชาชนในเขตองค์การบริหารส่วนตำบลยังมีส่วนร่วมในการบริหารงาน การช่วยเหลืองานองค์การบริหารส่วนตำบล เสนอแนะในกิจกรรมขององค์การบริหารส่วนตำบลในการดำเนินงานต่างๆ เช่น การประชุมประชาคมในการจัดแผนพัฒนาองค์การบริหารส่วนตำบล ประชุมประชาคมแก้ไขปัญหาความยากจน ฯลฯ

จำนวนผู้มีสิทธิเลือกตั้ง (ข้อมูลเมื่อวันที่ ๑๙ ตุลาคม พ.ศ. ๒๕๕๖)

- จำนวนผู้มีสิทธิเลือกตั้งนายกองค์การบริหารส่วนตำบล จำนวน ๒,๗๔๘ คน
- จำนวนผู้มีสิทธิเลือกตั้งสมาชิกสภาองค์การบริหารส่วนตำบล จำนวน ๒,๗๔๘ คน

๓.ประชากร.....

๓. ประชากร

๓.๑ ข้อมูลเกี่ยวกับจำนวนประชากร

(ข้อมูล ณ พฤษภาคม ๒๕๕๙)

-ประชากรในเขตองค์การบริหารส่วนตำบลนาทม มีจำนวนทั้งสิ้น ๓,๕๔๑ คน แยกเป็น ชาย ๑,๗๗๗ คน หญิง ๑,๗๖๔ คน คร่าวเรือน ๙๒๖ คร่าวเรือน มีความหนาแน่นเฉลี่ย ๑๒๗ คน/ตารางกิโลเมตร จำนวนประชากรแยกตามหมู่บ้านและคร่าวเรือนได้ดังนี้

หมู่ที่ ๑ บ้านนาทม	มีจำนวนประชากร ๗๘๖ คน	แยกเป็น ชาย ๓๙๔ คน	หญิง ๓๙๒ คน
หมู่ที่ ๒ บ้านนาทม	มีจำนวนประชากร ๖๑๖ คน	แยกเป็น ชาย ๓๐๖ คน	หญิง ๓๑๐ คน
หมู่ที่ ๓ บ้านโนนหนามแห้ง	มีจำนวนประชากร ๒๘๔ คน	แยกเป็น ชาย ๑๓๘ คน	หญิง ๑๔๖ คน
หมู่ที่ ๔ บ้านโนนสวรรค์	มีจำนวนประชากร ๓๗๖ คน	แยกเป็น ชาย ๑๙๖ คน	หญิง ๑๘๐ คน
หมู่ที่ ๕ บ้านช้าง	มีจำนวนประชากร ๙๕๑ คน	แยกเป็น ชาย ๔๘๖ คน	หญิง ๔๖๕ คน
หมู่ที่ ๖ บ้านช้างน้อย	มีจำนวนประชากร ๕๒๘ คน	แยกเป็น ชาย ๒๕๗ คน	หญิง ๒๗๑ คน

๓.๒ ช่วงอายุและจำนวนประชากร

-จำนวนประชากรที่อาศัยอยู่จริงในเขตองค์การบริหารส่วนตำบลนาทม

(จากข้อมูลการจัดเก็บ จปฐ. ปี พ.ศ. ๒๕๕๙) จำแนกตามช่วงอายุได้ดังนี้

แรกเกิด - ๕ ปี	มีจำนวน ๑๔๓ คน	แยกเป็น ชาย ๗๒ คน	หญิง ๗๑ คน
๖ ปี - ๑๔ ปี	มีจำนวน ๓๘๐ คน	แยกเป็น ชาย ๑๗๗ คน	หญิง ๒๐๓ คน
๑๕ ปี - ๒๕ ปี	มีจำนวน ๔๗๓ คน	แยกเป็น ชาย ๒๔๑ คน	หญิง ๒๓๒ คน
๒๖ ปี - ๖๐ ปี	มีจำนวน ๑,๕๑๖ คน	แยกเป็น ชาย ๗๔๔ คน	หญิง ๗๗๒ คน
มากกว่า ๖๐ ปีเพิ่มขึ้นไป	มีจำนวน ๓๐๗ คน	แยกเป็น ชาย ๑๔๑ คน	หญิง ๑๖๖ คน

๔. สภาพทางสังคม

๔.๑ การศึกษา

จากการสำรวจข้อมูลพื้นฐานพบว่า ประชากรอายุ ๑๕ - ๖๐ ปีเต็ม ร้อยละ ๙๙ อ่าน เขียนภาษาไทย และคิดเลขอย่างง่ายได้ เด็กอายุ ๖ - ๑๔ ปี ร้อยละ ๑๐๐ ได้รับการศึกษาภาคบังคับ ๙ ปี ได้เรียนต่อชั้นมัธยมศึกษาปีที่ ๔ หรือเทียบเท่า และที่ไม่ได้เรียนต่อมีงานทำ ร้อยละ ๙๐ ด้านการศึกษาอยู่ในเกณฑ์ที่ดี ปัญหาคือ ยังไม่สามารถที่จะแข่งขันกับเมืองใหญ่ๆ ได้ การแก้ปัญหาขององค์การบริหารส่วนตำบล ได้จัดกิจกรรมให้กับเด็กของศูนย์พัฒนาเด็กเล็ก การสนับสนุนอาหารเสริมนม อาหารกลางวัน ในหับทางโรงเรียนในเขตพื้นที่ และร่วมกันจัดกิจกรรมต่างๆ กับทางโรงเรียน

การศึกษา ข้อมูล ณ ปัจจุบัน

- โรงเรียนประถมศึกษา ๒ แห่ง ได้แก่
 ๑. โรงเรียนบ้านนาทม
 ๒. โรงเรียนบ้านช้าง
- ศูนย์พัฒนาเด็กเล็ก ๒ แห่ง ได้แก่
 ๑. ศูนย์พัฒนาเด็กเล็กวัดตระการทิพย์ บ้านนาทม หมู่ที่ ๒
 ๒. ศูนย์พัฒนาเด็กเล็กบ้านช้าง หมู่ที่ ๕

สังกัด.....

สังกัด	สพฐ.	องค์การบริหารส่วนตำบลนาทม
๑. ศูนย์พัฒนาเด็กเล็กองค์การบริหารส่วนตำบลนาทม - จำนวนครูผู้ดูแลเด็ก - จำนวนผู้ช่วยครูดูแลเด็ก - จำนวนผู้ดูแลเด็ก - จำนวนนักเรียน		๒ แห่ง ๓ คน ๒ คน ๕ คน ๘๙ คน
๒. โรงเรียนสังกัด สพฐ. ในพื้นที่องค์การบริหารส่วนตำบล ๒.๑ โรงเรียนบ้านนาทม - จำนวนนักเรียน ๒.๒ โรงเรียนบ้านช้าง - จำนวนนักเรียน	๒ แห่ง ๑๖๗ คน ๑๔๑ คน	

๔.๒ สาธารณสุข

จากการสำรวจข้อมูลพื้นฐานพบว่า ประชาชนส่วนมากมีสุขภาพที่ดี มีการคัดกรองสุขภาพให้กับประชาชนกลุ่มเสี่ยง โรคที่มักเกิดแก่ประชากรในชุมชน เช่นกัน ได้แก่ โรคความดัน เบาหวาน โรคไข้เลือดออก และโรคอื่นๆ อีกมาก มีสถิติเข้ารับการรักษาพยาบาล ปัญหาคือประชาชนบางรายไม่ยอมไปคัดกรองหรือตรวจสุขภาพประจำปี การแก้ไขปัญหา คือ องค์การบริหารส่วนตำบลและหน่วยงานสาธารณสุข โรงพยาบาล ได้จัดกิจกรรมร่วมมือกันรณรงค์ให้ชุมชนเห็นความสำคัญในเรื่องนี้ซึ่งก็ได้ผลในระดับหนึ่ง ประชาชนให้ความร่วมมือเป็นอย่างดี แต่ต้องเป็นการดำเนินการอย่างต่อเนื่องเป็นประจำทุกปี จากการสำรวจข้อมูลพื้นฐาน บางครัวเรือนไม่ได้กินอาหารที่ถูกสุขลักษณะ การใช้ยาเพื่อบำบัดอาการเจ็บป่วยที่ไม่เหมาะสม การออกกำลังกายยังไม่สม่ำเสมอ และประชากรส่วนมากไม่ได้รับการตรวจสุขภาพ ปัญหาเหล่านี้้องค์การบริหารส่วนตำบลพยายามอย่างยิ่งที่จะแก้ไข โดยร่วมมือกับโรงพยาบาล ส่งเสริมสุขภาพประจำตำบล จัดกิจกรรมเพื่อแก้ไขปัญหา

(๑) หน่วยงานด้านสาธารณสุข

- โรงพยาบาลส่งเสริมสุขภาพประจำตำบล ๑ แห่ง ได้แก่
- โรงพยาบาลส่งเสริมสุขภาพบ้านนาทม หมู่ที่ ๒

๔.๓ อาชญากรรม

องค์การบริหารส่วนตำบลไม่มีเหตุอาชญากรรมเกิดขึ้น แต่มีเหตุการณ์ลักขโมยทรัพย์สินประชาชน ซึ่งองค์การบริหารส่วนตำบลก็ได้ดำเนินการป้องกันการเกิดเหตุดังกล่าว จากการสำรวจข้อมูลพื้นฐานพบว่า ส่วนมากครัวเรือนมีการป้องกันอุบัติภัยอย่างถูกวิธี มีความปลอดภัยในชีวิตและทรัพย์สิน จากการให้ข้อมูลและการสาธิตการฝึกอบรมให้ประชาชนในการดูแลความปลอดภัยในชีวิตและทรัพย์สินของตนเองเบื้องต้น วิธีการแก้ปัญหาขององค์การบริหารส่วนตำบลที่สามารถดำเนินการได้ตามอำนาจหน้าที่และงบประมาณที่มีอยู่อย่างจำกัด คือการฝึกอบรมให้ประชาชนในการดูแลความปลอดภัยในชีวิตและทรัพย์สินของตนเองเบื้องต้น รวมทั้งได้ตั้งจุดตรวจ จุดสกัด จุดบริการในช่วงเทศกาลที่มีวันหยุดหลายวันเพื่ออำนวยความสะดวกให้กับประชาชน แต่ปัญหาที่พบเป็นประจำคือการทะเลาะวิวาทของกลุ่มวัยรุ่นโดยเฉพาะในสถานที่จัดงานดนตรี งานมหรสพ เป็นปัญหาที่ชุมชนได้รับผลกระทบเป็นอย่างมาก การแก้ไข.....

แก้ไขปัญหาคือการแจ้งเตือนให้ผู้ปกครองดูแลบุตรหลานของตน ประชาสัมพันธ์ให้ทราบถึงผลกระทบ ผลเสียหาย และโทษที่ได้รับจากการเกิดเหตุทะเลาะวิวาท การขอความร่วมมือไปยังผู้นำ การขอกำลังจาก ตำรวจ ผู้นำ อปพร. เพื่อระงับเหตุไม่ให้เกิดความรุนแรง แต่จะไม่ให้เกิดขึ้นเลยยังเป็นปัญหาที่ปัจจุบันไม่สามารถที่จะแก้ไขได้ ทั้งที่มีการร่วมมือกันหลายฝ่าย เป็นเรื่องที่ทางองค์การบริหารส่วนตำบลจะต้องหาวิธีที่จะแก้ไขปัญหาให้กับประชาชนต่อไปตามอำนาจหน้าที่ที่สามารถดำเนินการได้

๔.๔ ยาเสพติด

ปัญหายาเสพติดในชุมชนขององค์การบริหารส่วนตำบลนาทม จากการที่ทางสถานีตำรวจภูธรทุ่งฝนได้แจ้งให้กับองค์การบริหารส่วนตำบลนาทมทราบนั้นพบว่าในเขตองค์การบริหารส่วนตำบลมีผู้ที่ติดยาเสพติดแต่เมื่อเทียบกับพื้นที่อื่นถือว่าน้อย และยังไม่พบผู้ค้า เหตุผลก็เนื่องมาจากกว่าได้รับความร่วมมือกับทางผู้นำ ประชาชน หน่วยงานขององค์การบริหารส่วนตำบลที่ช่วยสอดส่องดูแลอยู่เป็นประจำ การแก้ไขปัญหขององค์การบริหารส่วนตำบลสามารถทำได้เฉพาะตามอำนาจหน้าที่เท่านั้น เช่น การณรงค์ การประชาสัมพันธ์ การแจ้งเบาะแส การฝึกอบรมให้ความรู้ ถ้านอกเหนือจากอำนาจหน้าที่ ก็เป็นเรื่องของอำเภอหรือตำรวจแล้วแต่กรณี ทั้งนี้ องค์การบริหารส่วนตำบลก็ได้ให้ความร่วมมือมาโดยตลอด

๔.๕ การสังคมสงเคราะห์

องค์การบริหารส่วนตำบลได้ดำเนินการด้านสังคมสงเคราะห์ ดังนี้

- (๑) ดำเนินการจ่ายเบี้ยยังชีพให้กับผู้สูงอายุ ผู้พิการ และผู้ป่วยเอดส์
๒. รับลงทะเบียนและประสานโครงการเงินอุดหนุนเพื่อการเลี้ยงดูเด็กแรกเกิด
๓. ประสานการทำบัตรผู้พิการ
๔. ตั้งโครงการการจ้างนักเรียน/นักศึกษาทำงานช่วงปิดภาคเรียน
๕. ตั้งโครงการช่วยเหลือผู้ยากจน ยากไร้ รายได้น้อย และผู้ด้อยโอกาสไร้ที่พึ่ง
๖. ตั้งโครงการปรับปรุงซ่อมแซมบ้านคนจน

๕. ระบบบริการพื้นฐาน

ในเขตองค์การบริหารส่วนตำบลมีระบบบริการพื้นฐาน ดังนี้

๕.๒ การไฟฟ้า

การขยายเขตไฟฟ้า ปัจจุบันมีไฟฟ้าใช้ทุกครัวเรือน คิดเป็น ๑๐๐ เปอร์เซ็นต์ ปัญหาคือไฟฟ้าส่องสว่างทางหรือที่สาธารณะยังไม่สามารถดำเนินการครอบคลุมพื้นที่ได้ทั้งหมด เนื่องจากงบประมาณมีจำนวนจำกัด องค์การบริหารส่วนตำบลนาทมจึงไม่สามารถดำเนินการได้อย่างครอบคลุม และดำเนินการแก้ไขปัญหาในส่วนที่เป็นจุดเสี่ยงจุดอันตราย ก่อน ทั้งนี้ องค์การบริหารส่วนตำบลก็ได้พยายามตั้งงบประมาณในส่วนนี้ไว้เพื่อจะได้แก้ปัญหา และได้แจ้งประชาสัมพันธ์ให้ประชาชนได้รับทราบถึงเหตุผลเพื่อที่จะได้ช่วยกันแก้ไขปัญหาให้กับชุมชน ปัจจุบันในเขตองค์การบริหารส่วนตำบลมีไฟฟ้าใช้ ดังนี้

- (๑) จำนวนครัวเรือนที่ใช้ไฟฟ้า ๙๒๖ ครัวเรือน
- (๒) ไฟฟ้าแสงสว่างสาธารณะ จำนวน ๑๙๔ จุด

๕.๓ การประปา

องค์การบริหารส่วนตำบลนาทมมีระบบประปาที่เป็นขององค์การบริหารส่วนตำบลก่อสร้างและมอบให้ชุมชน จำนวน ๓ จุด และมีระบบประปาของชุมชนอีก ๙ จุด สามารถให้บริการได้ครอบคลุมทุกหลังคาเรือน คิดเป็น ๑๐๐ เปอร์เซ็นต์ และมีน้ำใช้ตลอดทั้งปี ปัญหาคือ มีข้อร้องเรียนเรื่องน้ำประปาไม่ไหลเป็นประจำ สาเหตุเนื่องจากเป็นระบบน้ำประปาใต้ดิน ทุกจุด จึงมีปัญหาในช่วงหน้าแล้ง กรณีน้ำบาดาลใต้ดิน ไม่เพียงพอ โทรศัพท.....

๕.๔ โทรศัพท์

-ในพื้นที่องค์การบริหารส่วนตำบลนาทม สามารถให้บริการสัญญาณโทรศัพท์ ทั้งระบบสัญญาณมือถือ ในทุกเครื่องข่าย รวมทั้งโทรศัพท์สาธารณะ ในทุกหมู่บ้าน หอกระจายข่าวในพื้นที่ให้บริการได้ครอบคลุมร้อยละ ๑๐๐ ของพื้นที่องค์การบริหารส่วนตำบล

๕.๕ ไปรษณีย์หรือการสื่อสารหรือการขนส่ง และวัสดุ ครุภัณฑ์

-ในพื้นที่องค์การบริหารส่วนตำบลนาทม ไม่มีจุดบริการไปรษณีย์ แต่มีบริการรับส่งจดหมาย เอกสาร จากพนักงานจากไปรษณีย์ และ ไม่มีสถานีขนส่งในพื้นที่

๕.๖ เส้นทางคมนาคม

ในเขตองค์การบริหารส่วนตำบลนาทม มีเส้นทางคมนาคมในพื้นที่เป็นถนนคอนกรีตเสริมเหล็ก ร้อยละ ๗๐ เป้าหมายคือต้องการให้ได้ร้อยละ ๑๐๐ โดยผู้บริหารมีนโยบายที่จะดำเนินการก่อสร้างถนนคอนกรีตเสริมเหล็กทุกสาย ปัญหาคือ องค์การบริหารส่วนตำบลไม่สามารถดำเนินการได้เนื่องจากงบประมาณมีอยู่อย่างจำกัด ปัจจุบันองค์การบริหารส่วนตำบลมีเส้นทางคมนาคม ดังนี้

(๑) การคมนาคม การจราจร

เส้นทางคมนาคมที่ใช้ติดต่อในเขตองค์การบริหารส่วนตำบลนาทมและพื้นที่ใกล้เคียงมีดังนี้

๑.๑) ทางหลวงแผ่นดิน

- หมายเลข ๒๐๙๖ สายอำเภอบ้านดุง – หนองเม็ก

๑.๒) สะพาน จำนวน ๔ สะพาน

๑.๓) ถนน

ถนนในความรับผิดชอบขององค์การบริหารส่วนตำบลนาทม	จำนวน	๑๔	สาย
ทางหลวงท้องถิ่น	จำนวน	-	สาย
ถนนคอนกรีต	จำนวน	๖	สาย ระยะทาง ๑๐ กม.
ถนนลาดยาง	จำนวน	๒	สาย ระยะทาง ๙ กม.
ถนนลูกรัง	จำนวน	๖	สาย ระยะทาง ๙ กม.

๖. ระบบเศรษฐกิจ

๖.๑ การเกษตร

ประชากรในเขตองค์การบริหารส่วนตำบล ร้อยละ ๘๐ ประกอบอาชีพเกษตรกรรม ผลผลิตทางการเกษตรที่สำคัญ ได้แก่ ข้าว มันสำปะหลัง อ้อย ดังนี้

- อาชีพเกษตรกรรม	ร้อยละ	๘๐	ของจำนวนประชากรทั้งหมด
- อาชีพเลี้ยงสัตว์	ร้อยละ	๕	ของจำนวนประชากรทั้งหมด
- อาชีพรับจ้าง	ร้อยละ	๑๐	ของจำนวนประชากรทั้งหมด
- อาชีพค้าขาย	ร้อยละ	๕	ของจำนวนประชากรทั้งหมด

๖.๒ การประมง

(ในเขตองค์การบริหารส่วนตำบลนาทมไม่มีการประมง)

๖.๓ การปศุสัตว์.....

๖.๓ การปลูกศรั้ง

- เป็นการประกอบการในลักษณะเลี้ยงในครัวเรือนเป็นอาชีพหลักและอาชีพเสริม เช่น การเลี้ยงไก่ เป็ด โค เนื้อ โคนม สุกร กระบือ

๖.๔ การบริการ

ร้านอาหาร ๗ แห่ง

๖.๕ การท่องเที่ยว

ในเขตองค์การบริหารส่วนตำบลไม่มีแหล่งท่องเที่ยว แต่ได้ส่งเสริมการท่องเที่ยวให้เกิดขึ้นในชุมชน เช่น การจัดงานประเพณีต่างๆ การจัดสร้างสวนสาธารณะสำหรับใช้พักผ่อนหย่อนใจ

๖.๖ อุตสาหกรรม

- จำนวนกิจการอุตสาหกรรมขนาดเล็ก (โรงผลิตน้ำดื่ม) จำนวน ๑ แห่ง (มีคนงานต่ำกว่า ๑๐ คน หรือมีทรัพย์สินถาวรที่เกิน ๑ ล้านบาท)

๖.๗ การพาณิชย์และกลุ่มอาชีพ

การพาณิชย์

หน่วยธุรกิจในเขตองค์การบริหารส่วนตำบลนาทม แยกตามประเภทกิจการ ดังนี้

๑. ประกอบการสะสมน้ำมันเชื้อเพลิง สะสมแก๊ส + น้ำมัน	จำนวน ๑๑ ราย
๒. ปะเชื่อมยาง	จำนวน ๓ ราย
๓. ร้านซ่อมและดัดแปลงสภาพรถ	จำนวน ๑ ราย
๔. ประกอบการสีข้าว	จำนวน ๘ ราย
๕. ประกอบการฟาร์มสุกร	จำนวน ๑๑ ราย
๖. ประกอบการฟาร์มโคนม	จำนวน ๒ ราย
๗. ประกอบการร้านก๋วยเตี๋ยว	จำนวน ๓ ราย
๘. ประกอบการร้านอาหารคาราโอเกะ	จำนวน - ราย
๙. ประกอบการร้านนวดเพื่อสุขภาพ	จำนวน ๑ ราย
๑๐. ประกอบการโรงผลิตน้ำดื่ม	จำนวน ๓ ราย
๑๑. ร้านจำหน่าย สะสมปุ๋ย	จำนวน ๑ ราย
๑๒. ร้านอาหารตามสั่ง	จำนวน ๑ ราย

กลุ่มอาชีพ

มีกลุ่มอาชีพ จำนวน ๕ กลุ่ม

๑. กลุ่มผลิตปุ๋ย	๓. กลุ่มผู้ปลูกหญ้าเนเปียร์	๕. กลุ่มผู้เลี้ยงโคเนื้อ
๒. กลุ่มเลี้ยงสัตว์ปีก	๔. กลุ่มผู้ผลิตสมุนไพร	

๖.๘ แรงงาน

จากการสำรวจข้อมูลพื้นฐานพบว่า ประชากรที่มีอายุ ๒๕ - ๖๐ ปี อยู่ในวัยกำลังทำงาน เป็นแรงงานในประเทศ โดยเฉพาะแรงงานด้านการเกษตร ด้านอุตสาหกรรม บางส่วนไปรับจ้างทำงานนอกพื้นที่ รวมทั้งแรงงานที่ไปทำงานต่างประเทศ ปัญหาที่พบคือ ประชากรต้องไปทำงานนอกพื้นที่ในเมืองที่มีโรงงานอุตสาหกรรม บริษัท ห้างร้านใหญ่ๆ เพราะในพื้นที่ไม่มีโรงงานอุตสาหกรรมที่มีการจ้างแรงงานเยอะ เพราะในพื้นที่ไม่มีการจ้างงานตลอดทั้งปี ปัญหานี้ยังไม่สามารถแก้ไขได้

๗. เศรษฐกิจ...

๗. เศรษฐกิจพอเพียงท้องถิ่น (ด้านการเกษตรและแหล่งน้ำ)

๗.๑ ข้อมูลด้านการเกษตร

ข้อมูลพื้นฐานการเกษตรระดับตำบล ปี 2558																		
ตำบลนาทม อำเภอกู่ฝน จังหวัดอุดรธานี																		
ลำดับ	หมู่บ้าน	หมู่ ที่	พื้นที่ ทั้งหมด (ไร่)	พื้นที่ถือครองทำการเกษตร (ไร่)										แหล่ง น้ำ (ไร่)	จำนวนประชากร (คน)		จำนวนครัวเรือน (ครัวเรือน)	
				ที่นา	ที่ไร่	ไม้ ผล	ไม้ยืน ต้น	พืชผัก	ไม้ดอก/ ไม้ประดับ	ยางพารา	ปาล์ม น้ำมัน	พท.เกษตร อื่น ๆ	รวม		ทั้งหมด	เกษตรกร	ทั้งหมด	เกษตรกร
1	นาทม	1	2,968	1,595	877	2	155	1	0	100	15	87	2,832	20	775	628	196	102
2	นาทม	2	2,522	1,016	861	2	147	2	0	173	5	91	2,297	25	603	475	165	103
3	โนนหนามแท่ง	3	1,395	636	414	1	129	0	0	50	10	40	1,280	15	285	198	69	58
4	โนนสวรรค์	4	1,738	710	571	1	148	1	0	60	0	132	1,623	15	365	245	97	78
5	ช้าง	5	3,079	1,563	540	3	150	0	0	50	5	106	2,417	28	940	835	253	125
6	ช้างน้อย	6	2,441	1,415	631	3	133	0	0	58	0	89	2,329	10	530	254	129	78
	รวม		14,143	6,935	3,894	12	862	4	0	491	35	545	12,778	113	3,498	2,635	909	544

๘. ศาสนา...

๘. ศาสนา ประเพณี วัฒนธรรม

๘.๑ สถาบันและองค์กรทางศาสนา

- วัด / สำนักสงฆ์ ๗ แห่ง ได้แก่

๑. วัดศรีอรุณวราราม	บ้านนาทม	หมู่ที่ ๑	(ที่พัทสงฆ์)
๒. วัดตระการพิชผล	บ้านนาทม	หมู่ที่ ๒	(สำนักสงฆ์)
๓. วัดเทพประทานพร	บ้านโนนหนามแท่ง	หมู่ที่ ๓	(ที่พัทสงฆ์)
๔. วัดบูรพาธิญญาวาส	บ้านโนนสวรรค์	หมู่ที่ ๔	(ที่พัทสงฆ์)
๕. วัดกุญชรคามา	บ้านช้าง	หมู่ที่ ๕	(สำนักสงฆ์)
๖. วัดป่าห้วยวังหง่า	บ้านช้าง	หมู่ที่ ๕	(ที่พัทสงฆ์)
๗. วัดญาณสุทธีวราราม	บ้านช้างน้อย	หมู่ที่ ๖	(สำนักสงฆ์)

๘.๒ ประเพณีและงานประจำปี

- ประเพณีวันขึ้นปีใหม่ ประมาณเดือน มกราคม
- แห่ช้างสืบสานประเพณีบุญพะเวด ประมาณเดือน เมษายน
- ประเพณีบุญเบิกบ้าน ประมาณเดือน มิถุนายน
- ประเพณีทำบุญกลางบ้าน ประมาณเดือน พฤษภาคม
- ประเพณีวันสงกรานต์ ประมาณเดือน เมษายน
- ประเพณีลอยกระทง ประมาณเดือน ตุลาคม พฤศจิกายน
- ประเพณีวันเข้าพรรษา ออกพรรษา ประมาณเดือน กรกฎาคม ตุลาคม พฤศจิกายน
- และประเพณีต่างๆตาม ฮีต ๑๒ คลอง ๑๔ ของชาวอีสาน ตลอดทั้งปี

๘.๓ ภูมิปัญญาท้องถิ่น ภาษาถิ่น

ภูมิปัญญาท้องถิ่น ประชาชนในเขตองค์การบริหารส่วนตำบลได้อนุรักษ์ภูมิปัญญาท้องถิ่น ได้แก่ วิธีการทำเครื่องจักสารใช้สำหรับในครัวเรือน วิธีการทอผ้า วิธีการทอเสื่อจากต้นกก และวิธีการจับปลาธรรมชาติ

ภาษาถิ่น ส่วนมากร้อยละ ๑๐๐ % พูดภาษาอีสาน

๘.๔ สินค้าพื้นเมืองและของที่ระลึก

ประชาชนในเขตองค์การบริหารส่วนตำบลได้ผลิตของใช้พื้นเมืองขึ้นใช้ในครัวเรือนและเหลือเอาไว้จำหน่ายบ้าง ได้แก่ เสื่อที่ทอจากต้นกก ผ้าที่ทอจากผ้าฝ้ายและผ้าไหม เครื่องจักสานที่ทำจากไม้ไผ่ ยาสมุนไพรต่างๆ

๙. ทรัพยากรธรรมชาติ

๙.๑ น้ำ ที่ใช้ในการอุปโภค-บริโภค เป็นน้ำที่ได้จากน้ำฝน และน้ำบาดาล ซึ่งจะต้องนำมาผ่านกระบวนการของระบบประปา สำหรับน้ำใต้ดินมีปริมาณน้อย ไม่สามารถนำขึ้นมาใช้ให้พอเพียงได้

๙.๒ ป่าไม้ ในเขตองค์การบริหารส่วนตำบลมีป่าชุมชน ๑ แห่ง และป่าต้นน้ำ ๑ แห่ง

๙.๓ ภูเขา ในเขตองค์การบริหารส่วนตำบลไม่มีภูเขา

๙.๔ คุณภาพของทรัพยากรธรรมชาติ

ในพื้นที่ขององค์การบริหารส่วนตำบลนาทมส่วนมากเป็นพื้นที่สำหรับเพาะปลูก ที่อยู่อาศัย ร้านค้า สถานประกอบการ ตามลำดับ และมีพื้นที่เพียงเล็กน้อยที่เป็นพื้นที่สาธารณะ ทรัพยากรธรรมชาติในพื้นที่ ก็ได้แก่ ดิน น้ำ ต้นไม้ อากาศที่ไม่มีมลพิษ ปัญหาคือ เนื่องจากว่าพื้นที่บางส่วนปริมาณน้ำเพื่อใช้อุปโภค-บริโภค ไม่เพียงพอ ต้องอาศัยน้ำดิบจากแหล่งอื่น และน้ำฝน

แผนพัฒนาท้องถิ่น ๔ ปี (พ.ศ. ๒๕๖๑ - ๒๕๖๔)

โดยองค์การบริหารส่วนตำบลนาทม อำเภอทุ่งฝน จังหวัดอุดรธานี

น้ำในการเกษตรก็ต้องรอฤดูฝน มีแหล่งน้ำใช้ในการเกษตรไม่เพียงพอ ปัญหาคือยังไม่สามารถหาแหล่งน้ำสำหรับการเกษตรได้เพิ่มขึ้น เพราะพื้นที่ส่วนมากเป็นของประชาชน เอกชน ปัญหาด้านขยะ เมื่อชุมชนขยาย มากขึ้น ขยะก็มากขึ้น การแก้ไขปัญหา องค์การบริหารส่วนตำบลได้จัดทำโครงการเพื่อแก้ปัญหาให้กับประชาชนและเป็นไปตามความต้องการของประชาชน เช่น โครงการจัดการประกวดหมู่บ้าน เพื่อนิยัการรักความสะอาดให้แก่ชุมชน การให้ความรู้เรื่องการจัดการขยะในครัวเรือน โครงการปลูกต้นไม้ในวันสำคัญต่างๆ ในพื้นที่ของตนเองและที่สาธารณะรวมทั้งปรับปรุงสภาพภูมิทัศน์ของเมืองให้ร่มรื่นสวยงาม ให้เป็นเมืองน่าอยู่ เป็นที่พักผ่อนหย่อนใจของประชาชน ฯลฯ

๑๐. อื่นๆ

๑๐.๑ สรุปผลการสำรวจข้อมูลพื้นฐานในเขตองค์การบริหารส่วนตำบล ประจำปีงบประมาณ พ.ศ. ๒๕๕๙ สรุปผลการสำรวจข้อมูล กชช. ๒ ค. ประจำปี ๒๕๕๙

ตามที่พัฒนาชุมชนอำเภอทุ่งฝน ได้ดำเนินการสำรวจข้อมูล กชช. ๒ ค. ประจำปี ๒๕๕๙ ในเขตองค์การบริหารส่วนตำบลนาทม เพื่อนำผลการสำรวจมาพิจารณาแก้ไขปัญหาที่เกิดขึ้นให้แก่ชุมชน ผลการสำรวจสามารถสรุปตามตัวชี้วัดได้ ดังนี้

ตัวชี้วัดแบ่งเป็น ๓ ระดับ คือ

- ๑ = มีปัญหามาก
- ๒ = มีปัญหาปานกลาง
- ๓ = มีปัญหาน้อย/ไม่มีปัญหา

ทั้งนี้ จะนำข้อมูลเฉพาะตัวชี้วัดที่ได้ คะแนน ๑ มาพิจารณา ดังนี้

➤ ตัวชี้วัดสภาพปัญหาของหมู่บ้าน

- ๑) ด้านความเข้มแข็งของชุมชน
 - การได้รับความคุ้มครองทางสังคม
- ๒) ด้านทรัพยากรธรรมชาติและสิ่งแวดล้อม
 - คุณภาพดิน

➤ ตัวชี้วัดสภาพปัญหาของหมู่บ้าน

- ๑) ด้านสุขภาพและอนามัย
 - การกีฬา
- ๒) ด้านความเข้มแข็งของชุมชน
 - การเรียนรู้โดยชุมชน
 - การเข้าถึงแหล่งเงินทุนของประชาชน
- ๓) ด้านทรัพยากรธรรมชาติและสิ่งแวดล้อม
 - คุณภาพดิน

➤ ตัวชี้วัดสภาพปัญหาของหมู่บ้าน

- ๑) ด้านสุขภาพและอนามัย
 - การกีฬา
- ๒) ด้านความเข้มแข็งของชุมชน
 - การเข้าถึงแหล่งเงินทุนของประชาชน

๓) ด้านทรัพยากร.....

- ๓) ด้านทรัพยากรธรรมชาติและสิ่งแวดล้อม
 - คุณภาพดิน
- ตัวชี้วัดสภาพปัญหาของหมู่บ้าน
 - ๑) ด้านความรู้และการศึกษา
 - การได้รับการศึกษา
 - ๒) ด้านความเข้มแข็งของชุมชน
 - การเข้าถึงแหล่งเงินทุนของประชาชน
 - ๓) ด้านทรัพยากรธรรมชาติและสิ่งแวดล้อม
 - คุณภาพดิน
- ตัวชี้วัดสภาพปัญหาของหมู่บ้าน
 - ๑) ด้านสุขภาพและอนามัย
 - การกีฬา
 - ๒) ด้านความเข้มแข็งของชุมชน
 - การเข้าถึงแหล่งเงินทุนของประชาชน
 - ๓) ด้านทรัพยากรธรรมชาติและสิ่งแวดล้อม
 - คุณภาพดิน
 - คุณภาพน้ำ

๑๐.๒ การแก้ไข้ปัญหา

- ๑) สร้างความเข้มแข็งให้กับชุมชน โดยร่วมมือกับทุกภาคส่วน ไม่ว่าจะเป็น อำเภอ ตำรวจ โรงพยาบาล สาธารณสุข ผู้นำชุมชน ร่วมทำกิจกรรมต่างๆ กับชุมชน ให้ประชาชนเกิดความไว้วางใจและได้รับความคุ้มครองทางสังคม ความเป็นกลาง รับทราบปัญหาและเร่งแก้ไข
- ๒) อำนวยความสะดวก ประสานงาน ให้ประชาชนมีโอกาสเข้าถึงแหล่งเงินทุน
- ๓) ร่วมมือกับอำเภอ เกษตรอำเภอ ส่งเสริมให้ประชาชนมีความรู้ในการใช้ประโยชน์จากดินและน้ำให้เหมาะสมกับพื้นที่ของชุมชน เพื่อผลิวิฤตให้เป็นโอกาส
- ๔) ร่วมมือกับสาธารณสุข โรงพยาบาล โรงเรียน ส่งเสริม รณรงค์ ป้องกัน สุขภาพและอนามัยของประชาชน ส่งเสริม จัดกิจกรรมการกีฬาในชุมชน
- ๕) ส่งเสริม สนับสนุน เปิดโอกาสให้เด็กได้รับการศึกษา จัดกิจกรรมให้ความรู้ต่างๆ

สรุปผลการพัฒนาท้องถิ่นตามแผนพัฒนาท้องถิ่น (พ.ศ. ๒๕๕๗ - ๒๕๖๐)

๑. สรุปผลการดำเนินงานตามงบประมาณที่ได้รับ และการเบิกจ่ายงบประมาณ

ในปีงบประมาณ พ.ศ. ๒๕๕๗ - ๒๕๖๐

๑.๑ สรุปสถานการณ์พัฒนา การตั้งงบประมาณ การเบิกจ่ายงบประมาณ

ตามท้องที่การบริหารส่วนตำบลนาทมได้ดำเนินการจัดทำแผนยุทธศาสตร์การพัฒนากองการพัฒนา (พ.ศ. ๒๕๕๖ - ๒๕๖๐) และแผนยุทธศาสตร์การพัฒนา (พ.ศ. ๒๕๕๕ - ๒๕๖๓) ขึ้นมา เพื่อใช้เป็นกรอบในการจัดทำแผนพัฒนาสามปี (พ.ศ. ๒๕๕๖ - ๒๕๕๘) (พ.ศ. ๒๕๕๗ - ๒๕๕๙) (พ.ศ. ๒๕๕๘ - ๒๕๖๐) (พ.ศ. ๒๕๕๙ - ๒๕๖๑) อันมีลักษณะเป็นแผนพัฒนาเศรษฐกิจและสังคมขององค์การปกครองส่วนท้องถิ่นเป็นแผนที่สอดคล้องกับแผนยุทธศาสตร์การพัฒนา อันมีลักษณะเป็นการกำหนดรายละเอียดแผนงานโครงการพัฒนาที่จัดทำขึ้นสำหรับปีงบประมาณแต่ละปี ซึ่งมีความต่อเนื่องและเป็นแผนก้าวหน้าครอบคลุมระยะเวลาสามปีโดยมีการทบทวนเพื่อปรับปรุงเป็นประจำทุกปี โดยองค์การบริหารส่วนตำบลนาทมได้ใช้แผนพัฒนาสามปีเป็นกรอบในการจัดทำงบประมาณรายจ่ายประจำปี การจ่ายขาดเงินสะสม เงินอุดหนุนเฉพาะกิจ โครงการที่ขอให้หน่วยงานอื่นมาดำเนินงานให้ รวมทั้งวางแนวทางเพื่อให้มีการปฏิบัติให้บรรลุวัตถุประสงค์ตามโครงการที่กำหนดไว้ในแผนพัฒนาสามปี

ทั้งนี้ องค์การบริหารส่วนตำบลนาทมได้ดำเนินการตั้งงบประมาณ การเบิกจ่ายงบประมาณดังกล่าว ตามแผนพัฒนาซึ่งสามารถสรุปได้ดังนี้

➤ แผนยุทธศาสตร์การพัฒนา (พ.ศ. ๒๕๕๖ - ๒๕๖๐) แผนพัฒนาสามปี ๒๕๕๗ (๒๕๕๗-๒๕๕๙)

ยุทธศาสตร์	โครงการ	งบประมาณตามข้อบัญญัติ
ยุทธศาสตร์ด้านโครงสร้างพื้นฐานสาธารณูปโภค สาธารณูปการ	3	8,230,000.00
ยุทธศาสตร์ด้านเศรษฐกิจชุมชน	1	20,000.00
ยุทธศาสตร์ด้านการเมืองการปกครองและการบริหารตามหลักธรรมาภิบาล	5	1,112,744.00
ยุทธศาสตร์ด้านการศึกษา ศาสนา วัฒนธรรมและขนบธรรมเนียมประเพณีท้องถิ่น	7	1,440,400.00
ยุทธศาสตร์ด้านสาธารณสุข	3	105,000.00
ยุทธศาสตร์ด้านทรัพยากรธรรมชาติ สิ่งแวดล้อมและแหล่งน้ำ	1	10,000.00
ยุทธศาสตร์ด้านการพัฒนาคนและสังคม	13	2,606,100.00
รวม	33	13,524,244.00

ยุทธศาสตร์/แนวทาง	จำนวนโครงการตามแผนพัฒนาสามปี	จำนวนโครงการที่ดำเนินการ	คิดเป็นร้อยละของโครงการทั้งหมด	จำนวนงบประมาณ (บาท)	คิดเป็นร้อยละของงบประมาณทั้งหมด	หน่วยดำเนินการ
รวมทุกยุทธศาสตร์ ๗ ยุทธศาสตร์	๑๑๖	๑๐๓	๘๘.๗๙	๑๘,๓๕๗,๒๕๓	๑๐๐.๓๒	

ยุทธศาสตร์...

แผนพัฒนาท้องถิ่น ๔ ปี (พ.ศ. ๒๕๖๑ - ๒๕๖๔)
โดยองค์การบริหารส่วนตำบลนาทม อำเภอทุ่งฝน จังหวัดอุดรธานี

แผนพัฒนาสามปี๒๕๕๘ (๒๕๕๘-๒๕๖๐)

โครงการที่จะดำเนินการตามแผนพัฒนา 3 ปี (พ.ศ. 2558-2560)

ยุทธศาสตร์	2558		2559		2560	
	จำนวน	งบประมาณ	จำนวน	งบประมาณ	จำนวน	งบประมาณ
ยุทธศาสตร์ด้านโครงสร้างพื้นฐาน สาธารณูปโภค สาธารณูปการ	40	91,748,500.00	102	186,055,500.00	102	186,055,500.00
ยุทธศาสตร์ด้านการเมืองการปกครองและการบริหารตามหลักธรรมาภิบาล	45	11,668,380.00	74	16,352,560.00	74	16,852,560.00
ยุทธศาสตร์ด้านเศรษฐกิจชุมชน	19	860,000.00	59	3,842,000.00	59	3,842,000.00
ยุทธศาสตร์ด้านการศึกษา ศาสนา วัฒนธรรมและขนบธรรมเนียมประเพณีท้องถิ่น	59	7,918,040.00	82	19,666,000.00	79	9,130,000.00
ยุทธศาสตร์ด้านสาธารณสุข	14	669,000.00	48	2,518,000.00	48	2,518,000.00
ยุทธศาสตร์ด้านทรัพยากรธรรมชาติ สิ่งแวดล้อมและแหล่งน้ำ	6	2,760,000.00	53	29,942,000.00	25	2,192,000.00
ยุทธศาสตร์การพัฒนาดคนและสังคม	76	9,954,800.00	90	10,306,000.00	90	10,466,000.00
รวม	259	125,578,720.00	508	268,682,060.00	477	231,056,060.00

โครงการที่บรรจุอยู่ในข้อบัญญัติงบประมาณ จำนวน 93 โครงการ งบประมาณ 20,444,004 บาท

ยุทธศาสตร์	โครงการ	งบประมาณตามข้อบัญญัติ
ยุทธศาสตร์ด้านโครงสร้างพื้นฐาน สาธารณูปโภค สาธารณูปการ	8	1,695,000.00
ยุทธศาสตร์ด้านการเมืองการปกครองและการบริหารตามหลักธรรมาภิบาล	18	10,372,808.00
ยุทธศาสตร์ด้านเศรษฐกิจชุมชน	7	280,000.00
ยุทธศาสตร์ด้านการศึกษา ศาสนา วัฒนธรรมและขนบธรรมเนียมประเพณีท้องถิ่น	27	3,374,060.00
ยุทธศาสตร์ด้านสาธารณสุข	7	300,036.00
ยุทธศาสตร์ด้านทรัพยากรธรรมชาติ สิ่งแวดล้อมและแหล่งน้ำ	1	10,000.00
ยุทธศาสตร์การพัฒนาดคนและสังคม	25	4,412,100.00
รวม	93	20,444,004.00

รายงานสรุปผลการดำเนินงาน ประจำปีงบประมาณ 2558

ยุทธศาสตร์	แผนการดำเนินการทั้งหมด		อนุมัติงบประมาณ		ลงนามสัญญา		เบิกจ่าย	100%		
	จำนวนโครงการ	งบประมาณ	จำนวนโครงการ	งบประมาณ	จำนวนโครงการ	งบประมาณ		จำนวนโครงการ	งบประมาณ	
1.ยุทธศาสตร์ด้านโครงสร้างพื้นฐาน สาธารณูปโภค สาธารณูปการ	40.0	91.75	8.0	1.70	6.0	1.28	0.0	0.00	0.0	0.00
2.ยุทธศาสตร์ด้านการเมืองการปกครองและการบริหารตามหลักธรรมาภิบาล	45.0	11.67	18.0	10.37	13.0	7.98	0.0	0.00	0.0	0.00
3.ยุทธศาสตร์ด้านเศรษฐกิจชุมชน	19.0	0.86	7.0	0.28	2.0	0.03	0.0	0.00	0.0	0.00
4.ยุทธศาสตร์ด้านการศึกษา ศาสนา วัฒนธรรมและขนบธรรมเนียมประเพณีท้องถิ่น	59.0	7.92	27.0	3.37	16.0	2.39	0.0	0.00	0.0	0.00
5.ยุทธศาสตร์ด้านสาธารณสุข	14.0	0.67	7.0	0.30	4.0	0.18	0.0	0.00	0.0	0.00
6.ยุทธศาสตร์ด้านทรัพยากรธรรมชาติ สิ่งแวดล้อมและแหล่งน้ำ	6.0	2.76	1.0	0.01	0.0	0.00	0.0	0.00	0.0	0.00
7.ยุทธศาสตร์การพัฒนาดคนและสังคม	76.0	9.95	25.0	4.41	10.0	3.90	1.0	0.01	1.0	0.01

แผนพัฒนาสามปี.....

แผนพัฒนาท้องถิ่น ๔ ปี (พ.ศ. ๒๕๖๑ - ๒๕๖๔)
 โดยองค์การบริหารส่วนตำบลนาทม อำเภอทุ่งฝน จังหวัดอุดรธานี

แผนพัฒนาสามปี๒๕๕๙ (๒๕๕๙-๒๕๖๑)

โครงการที่จะดำเนินการตามแผนพัฒนา 3 ปี (พ.ศ. 2559-2561)

ยุทธศาสตร์	2559		2560		2561	
	จำนวน	งบประมาณ	จำนวน	งบประมาณ	จำนวน	งบประมาณ
ยุทธศาสตร์การพัฒนาคคนและสังคม	40	4,518,500.00	65	7,219,500.00	65	7,219,500.00
ยุทธศาสตร์การพัฒนาเศรษฐกิจชุมชน	9	310,000.00	55	3,477,000.00	55	3,423,000.00
ยุทธศาสตร์การพัฒนาโครงสร้างพื้นฐาน สาธารณูปโภค สาธารณูปการ	16	18,114,500.00	9	51,759,000.00	0	0
ยุทธศาสตร์การพัฒนาศึกษา ศาสนา วัฒนธรรมและขนบธรรมเนียมประเพณีท้องถิ่น	34	3,990,000.00	62	11,127,000.00	60	5,377,000.00
ยุทธศาสตร์การพัฒนาด้านสาธารณสุข	8	387,000.00	28	1,424,000.00	28	1,379,000.00
ยุทธศาสตร์การพัฒนาศูนย์บริการชุมชน สิ่งแวดล้อม และแหล่งน้ำ	6	1,505,000.00	22	9,042,000.00	18	4,092,000.00
ยุทธศาสตร์การพัฒนาด้านการเมืองการปกครองและการบริหารตามหลักธรรมาภิบาล	33	10,005,280.00	45	10,690,280.00	45	11,195,280.00
รวม	146	38,830,280.00	286	94,738,780.00	271	32,685,780.00

โครงการที่บรรจุอยู่ในข้อบัญญัติงบประมาณ จำนวน 86 โครงการ งบประมาณ 19,179,000 บาท

ยุทธศาสตร์	โครงการ	งบประมาณตามข้อบัญญัติ
ยุทธศาสตร์การพัฒนาคคนและสังคม	20	716,400.00
ยุทธศาสตร์การพัฒนาเศรษฐกิจชุมชน	4	90,000.00
ยุทธศาสตร์การพัฒนาโครงสร้างพื้นฐาน สาธารณูปโภค สาธารณูปการ	10	1,770,000.00
ยุทธศาสตร์การพัฒนาศึกษา ศาสนา วัฒนธรรมและขนบธรรมเนียมประเพณีท้องถิ่น	24	3,074,882.00
ยุทธศาสตร์การพัฒนาด้านสาธารณสุข	5	237,396.00
ยุทธศาสตร์การพัฒนาศูนย์บริการชุมชน สิ่งแวดล้อม และแหล่งน้ำ	1	10,000.00
ยุทธศาสตร์การพัฒนาด้านการเมืองการปกครองและการบริหารตามหลักธรรมาภิบาล	22	13,280,322.00
รวม	86	19,179,000.00

รายงานผลการดำเนินงานประจำปี ๒๕๕๙

ยุทธศาสตร์	แผนการดำเนินการทั้งหมด		อนุมัติงบประมาณ		ลงนามสัญญา		เบิกจ่าย		100%	
	จำนวนโครงการ	งบประมาณ	จำนวนโครงการ	งบประมาณ	จำนวนโครงการ	งบประมาณ	จำนวนโครงการ	งบประมาณ	จำนวนโครงการ	งบประมาณ
1.ยุทธศาสตร์การพัฒนาคคนและสังคม	40.0	4.52	20.0	0.72	5.0	0.42	5.0	0.42	5.0	0.42
2.ยุทธศาสตร์การพัฒนาเศรษฐกิจชุมชน	9.0	0.31	4.0	0.09	0.0	0.00	0.0	0.00	0.0	0.00
3.ยุทธศาสตร์การพัฒนาโครงสร้างพื้นฐาน สาธารณูปโภค สาธารณูปการ	16.0	18.11	10.0	1.77	10.0	1.75	10.0	1.75	10.0	1.75
4.ยุทธศาสตร์การพัฒนาศึกษา ศาสนา วัฒนธรรมและขนบธรรมเนียมประเพณีท้องถิ่น	34.0	3.99	24.0	3.07	18.0	2.43	18.0	2.42	17.0	2.33
5.ยุทธศาสตร์การพัฒนาด้านสาธารณสุข	8.0	0.39	5.0	0.24	4.0	0.17	4.0	0.16	3.0	0.16
6.ยุทธศาสตร์การพัฒนาศูนย์บริการชุมชน สิ่งแวดล้อม และแหล่งน้ำ	6.0	1.50	1.0	0.01	0.0	0.00	0.0	0.00	0.0	0.00
7.ยุทธศาสตร์การพัฒนาด้านการเมืองการปกครองและการบริหารตามหลักธรรมาภิบาล	33.0	10.01	22.0	13.28	15.0	13.08	15.0	13.08	15.0	13.08

ผลการดำเนินงาน...

แผนพัฒนาท้องถิ่น ๔ ปี (พ.ศ. ๒๕๖๑ - ๒๕๖๔)
โดยองค์การบริหารส่วนตำบลนาทม อำเภอทุ่งฝน จังหวัดอุดรธานี

ผลการดำเนินงาน (ตารางเปรียบเทียบ ปีงบประมาณ ๒๕๕๗ กับ ๒๕๕๘)								
การดำเนินงาน	แผนพัฒนา สามปี ๒๕๕๗	แผนการดำเนินงาน ๒๕๕๗	ข้อบัญญัติ ติ ๒๕๕๗	ดำเนินการ การ ได้จริง	แผนพัฒนา สามปี ๒๕๕๘	แผนการดำเนินงาน ๒๕๕๘	ข้อบัญญัติ ติ ๒๕๕๘	ดำเนินการ การ ได้จริง
จำนวนโครงการ	๒๕๕	๒๑๑	๑๕๙	๑๓๔	๒๖๓	๒๖๓	๒๓๔	๒๐๘
ร้อยละ	-	๘๒.๗๕	๖๒.๓๕	๕๒.๕๕	-	๑๐๐	๘๘.๙๗	๘๘.๘๙

ผลการดำเนินงาน (ตารางเปรียบเทียบ ปีงบประมาณ ๒๕๕๘ กับ ๒๕๕๙)								
การดำเนินงาน	แผนพัฒนา สามปี ๒๕๕๘	แผนการดำเนินงาน ๒๕๕๘	ข้อบัญญัติ ติ ๒๕๕๘	ดำเนินการ การ ได้จริง	แผนพัฒนา สามปี ๒๕๕๙	แผนการดำเนินงาน ๒๕๕๙	ข้อบัญญัติ ติ ๒๕๕๙	ดำเนินการ การ ได้จริง
จำนวนโครงการ	๒๖๓	๒๖๓	๒๓๔	๒๐๘	๒๕๗	๒๕๗	๒๕๗	๒๔๒
ร้อยละ	-	๑๐๐	๘๘.๙๗	๘๘.๘๙	-	๑๐๐	๑๐๐	๙๔.๑๖

สำหรับในปีงบประมาณ พ.ศ. ๒๕๖๐ องค์การบริหารส่วนตำบลนาทมได้ดำเนินการตั้งงบประมาณ ตามแผนพัฒนา

ดังนี้

ผลการดำเนินงาน (ตารางเปรียบเทียบ ปีงบประมาณ ๒๕๕๙ กับ ๒๕๖๐)								
การดำเนินงาน	แผนพัฒนา สามปี ๒๕๕๙	แผนการดำเนินงาน ๒๕๕๙	ข้อบัญญัติ ติ ๒๕๕๙	ดำเนินการ การ ได้จริง	แผนพัฒนา สามปี ๒๕๖๐	แผนการดำเนินงาน ๒๕๖๐	ข้อบัญญัติ ติ ๒๕๖๐	ดำเนินการ การ ได้จริง
จำนวนโครงการ	๒๕๗	๒๕๗	๒๕๗	๒๔๒	๒๕๕	๒๕๕	๒๓๕	ยังไม่ได้ดำเนินการ
ร้อยละ	-	๑๐๐	๑๐๐	๙๔.๑๖	-	๑๐๐	๙๒.๑๖	

๑.๒ การประเมินผลการนำแผนพัฒนาท้องถิ่นไปปฏิบัติในเชิงปริมาณและเชิงคุณภาพ

ตามที่องค์การบริหารส่วนตำบลนาทมได้ดำเนินการจัดทำแผนพัฒนาขึ้นมาเพื่อใช้เป็นเครื่องมือในการพัฒนาองค์การบริหารส่วนตำบลนาทมให้บรรลุเป้าหมายที่วางไว้ เกิดประสิทธิภาพประสิทธิผลสูงสุดในการแก้ไขปัญหาให้กับประชาชน ในการจัดทำแผนพัฒนานั้นจะต้องมีการติดตามและประเมินแผนพัฒนา ตามระเบียบกระทรวงมหาดไทย ว่าด้วยการจัดทำแผนขององค์กรปกครองส่วนท้องถิ่น พ.ศ. ๒๕๔๘ หมวด ๖ ข้อ ๒๙ และระเบียบกระทรวงมหาดไทย ว่าด้วยการจัดทำแผนขององค์กรปกครองส่วนท้องถิ่น (ฉบับที่ ๒) พ.ศ. ๒๕๕๙ ข้อ ๑๓ โดยคณะกรรมการติดตามและประเมินแผนพัฒนาเป็นผู้ดำเนินการติดตามและประเมินผลแผนพัฒนา ซึ่งคณะกรรมการจะต้องดำเนินการกำหนดแนวทาง วิธีการในการติดตามและประเมินผลแผนพัฒนา ดำเนินการติดตามและประเมินผลแผนพัฒนา รายงานผลและเสนอความเห็นซึ่งได้จากการติดตามและประเมินผลแผนพัฒนาต่อผู้บริหารท้องถิ่น เพื่อให้ผู้บริหารท้องถิ่นเสนอต่อสภาท้องถิ่น และคณะกรรมการพัฒนาท้องถิ่น พร้อมทั้งประกาศผลการติดตามและประเมินผลแผนพัฒนาให้ประชาชนในท้องถิ่นทราบในที่เปิดเผยภายในสิบห้าวันนับแต่วันรายงานผลและเสนอความเห็นดังกล่าวและต้องปิดประกาศไว้เป็นระยะเวลาไม่น้อยกว่าสามสิบวันโดยอย่างน้อยปีละสองครั้งภายในเดือนเมษายนและภายในเดือนตุลาคมของทุกปี

แผนพัฒนาท้องถิ่น ๔ ปี (พ.ศ. ๒๕๖๑ - ๒๕๖๔)
โดยองค์การบริหารส่วนตำบลนาทม อำเภอทุ่งฝน จังหวัดอุดรธานี

ซึ่งแผนพัฒนาขององค์การบริหารส่วนตำบลนาทมสามารถนำไปปฏิบัติในเชิงปริมาณและเชิงคุณภาพได้ดังนี้

(๑) เชิงปริมาณ

➤ **ปีงบประมาณ พ.ศ. ๒๕๕๗**

แผนยุทธศาสตร์การพัฒนา (พ.ศ. ๒๕๕๖ - ๒๕๖๐)

โครงการที่บรรจุในแผน จำนวน ๑๗๕ โครงการ

สามารถดำเนินการได้ จำนวน ๑๕๙ โครงการ

คิดเป็นร้อยละ ๙๐.๘๖

แผนพัฒนาสามปี (พ.ศ. ๒๕๕๗ - ๒๕๕๙)

องค์การบริหารส่วนตำบลนาทมสามารถดำเนินงานได้ตามวัตถุประสงค์ร้อยละ ๕๐ ขึ้นไปของแผนและสามารถดำเนินการได้ในอัตราที่เพิ่มขึ้นเมื่อเปรียบเทียบกับปีงบประมาณที่ผ่านมา

➤ **ปีงบประมาณ พ.ศ. ๒๕๕๘**

แผนยุทธศาสตร์การพัฒนา (พ.ศ. ๒๕๕๖ - ๒๕๖๐)

โครงการที่บรรจุในแผน จำนวน ๑๗๕ โครงการ

สามารถดำเนินการได้ จำนวน ๓๔ โครงการ

คิดเป็นร้อยละ ๑๙.๔๓

แผนพัฒนาสามปี (พ.ศ. ๒๕๕๘ - ๒๕๖๐)

องค์การบริหารส่วนตำบลนาทมสามารถดำเนินงานได้ตามวัตถุประสงค์ร้อยละ ๘๐ ขึ้นไปของแผนและสามารถดำเนินการได้ในอัตราที่เพิ่มขึ้นเมื่อเปรียบเทียบกับปีงบประมาณที่ผ่านมา

➤ **ปีงบประมาณ พ.ศ. ๒๕๕๙**

แผนยุทธศาสตร์การพัฒนา (พ.ศ. ๒๕๕๖ - ๒๕๖๐)

โครงการที่บรรจุในแผน จำนวน ๘๔ โครงการ

สามารถดำเนินการได้ จำนวน ๔๖ โครงการ

คิดเป็นร้อยละ ๕๔.๗๖

แผนพัฒนาสามปี (พ.ศ. ๒๕๕๙ - ๒๕๖๓)

องค์การบริหารส่วนตำบลนาทมสามารถดำเนินงานได้ตามวัตถุประสงค์มากกว่าร้อยละ ๙๐ ขึ้นไปของแผนและสามารถดำเนินการได้ในอัตราที่เพิ่มขึ้นเมื่อเปรียบเทียบกับปีงบประมาณที่ผ่านมา

➤ **ปีงบประมาณ พ.ศ. ๒๕๖๐**

แผนยุทธศาสตร์การพัฒนา (พ.ศ. ๒๕๕๖ - ๒๕๖๐)

โครงการที่บรรจุในแผน จำนวน ๘๔ โครงการ

คาดว่าจะสามารถดำเนินการได้ จำนวน ๕๐ โครงการ

คิดเป็นร้อยละ ๕๙.๕๒

แผนพัฒนาสามปี (พ.ศ. ๒๕๖๐ - ๒๕๖๒)

องค์การบริหารส่วนตำบลนาทมจะดำเนินงานได้ตามวัตถุประสงค์มากกว่าร้อยละ ๙๕ ขึ้นไปของแผนและสามารถดำเนินการได้ในอัตราที่เพิ่มขึ้นเมื่อเปรียบเทียบกับปีงบประมาณที่ผ่านมา

(๒) เชิงคุณภาพ

องค์การบริหารส่วนตำบลนาทมได้ดำเนินการเพื่อให้เกิดประสิทธิภาพประสิทธิผลสูงสุดต่อประชาชนโดยได้มีการประเมินความพึงพอใจ ซึ่งการประเมินความพึงพอใจทำให้ทราบถึงผลเชิงคุณภาพในการดำเนินงานขององค์การบริหารส่วนตำบลนาทมในภาพรวม ซึ่งองค์การบริหารส่วนตำบลนาทมได้ดำเนินการประเมินความพึงพอใจสรุปได้ดังนี้

แผนพัฒนาท้องถิ่น ๔ ปี (พ.ศ. ๒๕๖๑ - ๒๕๖๔)

โดยองค์การบริหารส่วนตำบลนาทม อำเภอทุ่งฝน จังหวัดอุดรธานี

➤ **ปีงบประมาณ พ.ศ. ๒๕๕๗**

การประเมินความพึงพอใจของประชาชนที่มีต่อผลการดำเนินงานโครงการ/กิจกรรมขององค์การบริหารส่วนตำบลนาทมตำบล-ในการพัฒนาและส่งเสริมการบริหารกิจการบ้านเมืองที่ดีในภาพรวมตามยุทธศาสตร์และประเด็นการพัฒนา ประจำปีงบประมาณ พ.ศ. ๒๕๕๗ พบว่าประชาชนมีความพึงพอใจในระดับพอใจคิดเป็นร้อยละ ๖๔.๕๒ เมื่อเปรียบเทียบกับปีที่ผ่านมาผลการประเมินความพึงพอใจอยู่ในระดับพอใจถึง ร้อยละ ๖๐.๓๗ ความพอใจของประชาชนมากกว่าปีที่ผ่านมาเล็กน้อยที่ ๔.๑๕ ซึ่งประเมินได้ว่าควรจะมีบริหารจัดการดำเนินงานให้ประชาชนเกิดความพึงพอใจมากกว่านี้ ความพึงพอใจน่าจะอยู่ที่ร้อยละ ๘๐

➤ **ปีงบประมาณ พ.ศ. ๒๕๕๘**

ประชาชนมีความพึงพอใจอยู่ใน ระดับพอใจ คิดเป็นร้อยละ ๕๓.๒๘
ระดับพอใจ

- พพอใจสูงสุด ร้อยละ ๕๖.๙๗
- พพอใจต่ำสุด ร้อยละ ๕๒.๑๙

ระดับพอใจ (ตามประเด็นการพัฒนา)

- พพอใจสูงสุด ร้อยละ ๕๔.๑๔
- พพอใจต่ำสุด ร้อยละ ๕๑.๑๙

➤ **ปีงบประมาณ พ.ศ. ๒๕๕๙**

ประชาชนมีความพึงพอใจอยู่ใน ระดับพอใจมาก คิดเป็นร้อยละ ๖๘.๔๒
ระดับพอใจ

- พพอใจสูงสุด ร้อยละ ๗๑.๙๓
- พพอใจต่ำสุด ร้อยละ ๖๕.๖๗

ระดับพอใจ

- พพอใจสูงสุด ร้อยละ
- พพอใจต่ำสุด ร้อยละ ๖๕.๕๓

➤ **ปีงบประมาณ พ.ศ. ๒๕๖๐** คาดว่าจะสามารถทำให้ประชาชนเกิดความพึงพอใจมาก ร้อยละ ๗๐
ขึ้นไป

๒. ผลที่ได้รับจากการดำเนินงานในปีงบประมาณ พ.ศ. ๒๕๕๗ – ๒๕๖๐

๒.๑ ผลที่ได้รับหรือผลที่สำคัญ

ตามที่องค์การบริหารส่วนตำบลนาทมได้ดำเนินงานต่างๆ ตั้งแต่มีงบประมาณ พ.ศ. ๒๕๕๗ – ๒๕๖๐ เพื่อแก้ไขปัญหาให้กับประชาชน และพัฒนาองค์กรให้เกิดความมั่นคงในการพัฒนาเพื่อให้ความเป็นอยู่ของประชาชนดีขึ้น ซึ่งผลจากการดำเนินงานขององค์การบริหารส่วนตำบลนาทมนั้น ผลที่ได้รับมีดังนี้

๑. ประชาชนมีน้ำประปาใช้ทุกครัวเรือน
๒. ประชาชนมีไฟฟ้าใช้ทุกครัวเรือน
๓. ประชาชนมีถนนใช้ในการสัญจรไปมาได้สะดวก
๔. ไม่มีการเกิดอาชญากรรมในพื้นที่
๖. เด็กๆ ได้รับการศึกษาทุกคน
๗. ผู้สูงอายุ ผู้พิการ ผู้ป่วยเอดส์ ได้รับเงินช่วยเหลือเบี้ยยังชีพทุกคน
๑๐. ประชาชนได้รับความช่วยเหลือในเรื่องที่อยู่อาศัยที่มั่นคงแข็งแรง
๑๑. ประชาชนได้รับความช่วยเหลือจากสาธารณสุข
๑๓. ไม่มีเกิดอาชญากรรมการในพื้นที่
๑๔. ปัญหาไข้เลือดออกลดลง
๑๖. ชยะในชุมชนมีวิธีการจัดการที่ถูกต้อง
๑๗. ประชาชนได้รับความรู้เกี่ยวกับการสาธารณสุข
๑๘. ประชาชนได้รับความรู้เกี่ยวกับการป้องกันภัย
๑๙. ประชาชนได้มีส่วนร่วมในการดำเนินงานต่างๆ ขององค์การบริหารส่วนตำบลนาทม

แผนพัฒนาท้องถิ่น ๔ ปี (พ.ศ. ๒๕๖๑ – ๒๕๖๔)

โดยองค์การบริหารส่วนตำบลนาทม อำเภอทุ่งฝน จังหวัดอุดรธานี

๒๐. ประชาชนได้รับบริการจากงานบริการต่างๆ ขององค์การบริหารส่วนตำบลนาทมด้วยความสะดวก สำหรับในปีงบประมาณ พ.ศ. ๒๕๖๐ ผลที่คาดว่าจะได้รับเพิ่มขึ้น มีดังนี้

๑. ประชาชนมีถนนที่มีคุณภาพดีขึ้นสำหรับการสัญจรไปมา เช่น ถนน AC ในเขตองค์การบริหารส่วนตำบลนาทมทั้งหมด
๒. มีสำนักงานแห่งใหม่เพื่อรองรับการบริการประชาชน
๓. ประชาชนได้รับการฝึกอบรมอาชีพเพื่อนำไปประกอบอาชีพเพิ่มรายได้ให้กับครัวเรือน
๔. ชุมชนในเขตองค์การบริหารส่วนตำบลนาทมนี้อะบบระบายน้ำเพิ่มมากขึ้น
๕. การกำจัดขยะมีประสิทธิภาพมากขึ้น

๒.๒ ผลกระทบ

ในการดำเนินงานขององค์การบริหารส่วนตำบลนาทมปีงบประมาณ พ.ศ. ๒๕๕๗ - ๒๕๖๐ สามารถดำเนินการได้ตามที่ประชาชนต้องการเฉลี่ย ๓ ปี ร้อยละ ๗๓.๓๓ ซึ่งการดำเนินงานนั้นก็สามารถส่งผลกระทบต่อชุมชนในเขตองค์การบริหารส่วนตำบลนาทม ดังนี้

๑. การก่อสร้างถนนเพิ่มขึ้นในเขตองค์การบริหารส่วนตำบลนาทม ทำให้การระบายน้ำได้เข้าเกิดน้ำท่วมขังในบางจุดทำให้องค์การบริหารส่วนตำบลนาทมต้องเร่งก่อสร้างรางระบายน้ำเพิ่มขึ้นเพื่อแก้ไขปัญหาดังกล่าว
๒. การพัฒนาเจริญขึ้นทำให้การขยายตัวทางเศรษฐกิจเพิ่มขึ้นไปด้วย ส่งผลให้เกิดเป็นชุมชนแออัด ก่อให้เกิดโรคระบาด เช่น ไข้เลือดออก โรคมือ เท้า ปาก เป็นต้น
๓. เมื่อประชาชนเพิ่มมากขึ้น แต่หน่วยบริการด้านสาธารณสุขมีไม่เพียงพอต่อความต้องการ ทำให้ไม่ได้รับความสะดวกในการใช้บริการ
๔. การก่อสร้างทางระบายน้ำในชุมชนสามารถระบายน้ำได้ แต่ผลกระทบคือปลายทางที่เป็นพื้นที่การเกษตรได้รับความเสียหาย เพาะปลูกไม่ได้ เป็นแหล่งสะสมเชื้อโรคต่างๆ

๓. สรุปปัญหาอุปสรรคการดำเนินงานที่ผ่านมาและแนวทางการแก้ไข

ปีงบประมาณ พ.ศ. ๒๕๕๗ - ๒๕๖๐

➤ ปีงบประมาณ พ.ศ. ๒๕๕๗

ปัญหา

- ๑) เจ้าหน้าที่ยังขาดความรู้ความเข้าใจในเรื่องของระเบียบ กฎหมาย เท่าที่ควร
- ๒) เครื่องมือ เครื่องใช้ เทคโนโลยีในการทำงานมีไม่เพียงพอและไม่ทันสมัย
- ๓) ชุมชนในเขตองค์การบริหารส่วนตำบลนาทมนี้อุปสรรคที่จะต้องแก้ไขอยู่เป็นจำนวนมาก
- ๔) ประชาชนมีความต้องการซึ่งความต้องการดังกล่าวมีเป็นจำนวนมาก
- ๕) ประชาชนยังไม่เข้าใจขอบเขตอำนาจหน้าที่ขององค์การบริหารส่วนตำบลนาทมที่จะสามารถดำเนินการได้

อุปสรรค

- ๑) การขาดความรู้เรื่องของระเบียบ กฎหมาย อีกทั้ง เครื่องมือ เครื่องใช้ เทคโนโลยีในการทำงานมีไม่เพียงพอและไม่ทันสมัย ทำให้เกิดอุปสรรคในการดำเนินงานเป็นอย่างยิ่ง
- ๒) องค์การบริหารส่วนตำบลนาทมนี้อุปสรรคไม่เพียงพอต่อการดำเนินงานแก้ไขปัญหาของประชาชน
- ๓) องค์การบริหารส่วนตำบลนาทมสามารถดำเนินการได้เฉพาะตามอำนาจหน้าที่

➤ แนวทางการแก้ไข

(๑) การดำเนินงานขององค์การบริหารส่วนตำบลนาทม

- ๑) การจัดทำแผนพัฒนาสามปีควรพิจารณาใช้แผนยุทธศาสตร์การพัฒนามาเป็นกรอบในการจัดทำแผนพัฒนาสามปีและให้มีความสอดคล้องกัน
- ๒) การดำเนินงานขององค์การบริหารส่วนตำบลนาทมควรจะให้เป็นไปตามแผนพัฒนาสามปี กล่าวคือควรพิจารณาโครงการ/กิจกรรม ที่บรรจุในแผนพัฒนาสามปีมาพิจารณาดำเนินการ
- ๓) ไม่ควรบรรจุโครงการ/กิจกรรม ที่ไม่อยู่ในอำนาจหน้าที่ ในแผนพัฒนาสามปี
- ๔) ควรพิจารณาโครงการ/กิจกรรม ที่สามารถดำเนินการได้ในปีงบประมาณนั้น
- ๕) ควรพิจารณาดำเนินงานโครงการ/กิจกรรมที่ประชาชนได้รับความเดือดร้อนมากที่สุด เช่น การแก้ไข

ปัญหาเรื่องน้ำประปา

(๒) การบริการประชาชน.....

แผนพัฒนาท้องถิ่น ๔ ปี (พ.ศ. ๒๕๖๑ - ๒๕๖๔)

โดยองค์การบริหารส่วนตำบลนาทม อำเภอทุ่งฝน จังหวัดอุดรธานี

(๒) การบริการประชาชน

- ๑) ควรจัดให้มีสถานที่ในการให้บริการประชาชนอย่างพอเพียง เช่น มีจุดบริการและเก้าอี้เพียงพอ สะดวก สะอาด และมีเจ้าหน้าที่คอยให้คำแนะนำที่ดี
- ๒) ควรพิจารณาจัดบริการประชาชนในเชิงรุกมากขึ้น เพื่อให้ประชาชนได้รับความสะดวก รวดเร็วและถูกต้อง ในการบริการขององค์การบริหารส่วนตำบลนาทม
- ๓) เจ้าหน้าที่องค์การบริหารส่วนตำบลนาทมควรยิ้มแย้ม แจ่มใส และพูดจาสุภาพต่อประชาชน
- ๔) ควรสร้างความสัมพันธ์ระหว่างองค์การบริหารส่วนตำบลนาทมกับประชาชน เพื่อให้เกิดความเข้าใจ
- ๕) ควรสร้างภาพลักษณ์ที่ดีให้เกิดขึ้นกับองค์การบริหารส่วนตำบลนาทม

➤ **ปีงบประมาณ พ.ศ. ๒๕๕๘**

ปัญหา

- ๑) การจัดทำแผนพัฒนาสามปีขององค์การบริหารส่วนตำบลนาทมยังมีบางโครงการ/กิจกรรมที่ไม่สอดคล้องกับแผนยุทธศาสตร์การพัฒนา คือ ไม่มีในแผนยุทธศาสตร์การพัฒนา
- ๒) องค์การบริหารส่วนตำบลนาทมไม่สามารถบรรจุโครงการ/กิจกรรมในข้อบัญญัติงบประมาณรายจ่ายได้ครบทุกโครงการ/กิจกรรมและครอบคลุมทุกยุทธศาสตร์การพัฒนา
- ๓) องค์การบริหารส่วนตำบลนาทมไม่สามารถดำเนินการได้ครบทุกโครงการ/กิจกรรมที่ตั้งไว้ในข้อบัญญัติงบประมาณรายจ่าย

อุปสรรค

- ๑) องค์การบริหารส่วนตำบลนาทมตำบลมีงบประมาณไม่เพียงพอต่อการดำเนินงานแก้ไขปัญหาและความต้องการของประชาชนในชุมชนได้ทั้งหมด
- ๒) องค์การบริหารส่วนตำบลนาทมตั้งงบประมาณในการดำเนินการตามภารกิจแต่ละด้านบางรายการยังไม่เพียงพอและบางรายการมากเกินไป ทำให้ต้องโอนเพิ่ม โอนลด และตั้งจ่ายรายการใหม่

➤ **แนวทางการแก้ไข**

(๑) การดำเนินงานขององค์การบริหารส่วนตำบลนาทม

- ๑) การจัดทำแผนพัฒนาสามปีควรพิจารณาใช้แผนยุทธศาสตร์การพัฒนามาเป็นกรอบในการจัดทำแผนพัฒนาสามปีและให้มีความสอดคล้องกัน
- ๒) การจัดทำแผนพัฒนาสามปีควรพิจารณางบประมาณและค่านึงถึงสถานะการคลังในการพิจารณาโครงการ/กิจกรรม ที่จะบรรจุในแผนพัฒนาสามปี
- ๓) ควรเร่งรัดให้มีการดำเนินโครงการ/กิจกรรม ที่ตั้งในข้อบัญญัติงบประมาณรายจ่ายให้สามารถดำเนินการได้ในปีงบประมาณนั้น
- ๔) องค์การบริหารส่วนตำบลนาทมควรพิจารณาตั้งงบประมาณให้เพียงพอและเหมาะสมกับกับภารกิจแต่ละด้านที่จะต้องดำเนินการ ซึ่งจะช่วยลดปัญหาในการโอนเพิ่ม โอนลด โอนตั้งจ่ายรายการใหม่
- ๕) ควรพิจารณาดำเนินงานโครงการ/กิจกรรมที่ประชาชนได้รับความเดือดร้อนมากที่สุด เช่น การแก้ไข ปัญหาเรื่องน้ำประปา การขาดแคลนน้ำในการอุปโภค-บริโภค และปัญหาวาตะภัยที่เกิดขึ้นเป็นประจำทุกปี

(๒) การบริการประชาชน

- ๑) ควรจัดให้มีสถานที่ในการให้บริการประชาชนอย่างพอเพียง เช่น มีจุดบริการและเก้าอี้เพียงพอ สะดวก สะอาด และมีเจ้าหน้าที่คอยให้คำแนะนำที่ดี
- ๒) ควรพิจารณาจัดบริการประชาชนในเชิงรุกมากขึ้น เพื่อให้ประชาชนได้รับความสะดวก รวดเร็วและถูกต้อง ในการบริการขององค์การบริหารส่วนตำบลนาทม)
- ๓) เจ้าหน้าที่องค์การบริหารส่วนตำบลนาทมควรยิ้มแย้ม แจ่มใส และพูดจาสุภาพต่อประชาชน
- ๔) ควรสร้างความสัมพันธ์ระหว่างองค์การบริหารส่วนตำบลนาทมกับประชาชน เพื่อให้เกิดความเข้าใจ
- ๕) ควรสร้างภาพลักษณ์ที่ดีให้เกิดขึ้นกับองค์การบริหารส่วนตำบลนาทม

➤ **ปีงบประมาณ พ.ศ. ๒๕๕๙**

ปัญหา

๑) องค์การบริหารส่วนตำบลนาทมตำบล-ได้รับการจัดสรรงบประมาณรายรับบางประเภทและเงินอุดหนุนทั่วไปจากรัฐบาลน้อยกว่าปีที่ผ่านมา ซึ่งไม่ได้รับตามที่ตั้งประมาณการรายรับไว้ในงบประมาณรายจ่ายประจำปี ทำให้ไม่สามารถดำเนินการโครงการได้ทั้งหมด

๒) เครื่องมือ เครื่องใช้ เทคโนโลยีในการทำงานยังมีไม่เพียงพอต่อการดำเนินการ

๓) ชุมชนในเขตองค์การบริหารส่วนตำบลนาทมมีปัญหาที่ต้องแก้ไขอยู่เป็นจำนวนมาก

๔) ประชาชนมีความต้องการซึ่งความต้องการดังกล่าวมีเป็นจำนวนมาก

อุปสรรค

๑) อำนาจหน้าที่มีข้อจำกัดทำให้ไม่สามารถดำเนินการได้

➤ **แนวทางการแก้ไข**

(๑) การดำเนินงานขององค์การบริหารส่วนตำบลนาทม

๑) การจัดทำแผนพัฒนาสามปีควรพิจารณาใช้แผนยุทธศาสตร์การพัฒนามาเป็นกรอบในการจัดทำแผนพัฒนาสามปีและให้มีความสอดคล้องกัน

๒) การจัดทำแผนพัฒนาสามปีควรพิจารณางบประมาณและคำนึงถึงสถานะการคลังในการพิจารณาโครงการ/กิจกรรม ที่จะบรรจุในแผนพัฒนาสามปี

๓) ควรเร่งรัดให้มีการดำเนินโครงการ/กิจกรรม ที่ตั้งในข้อบัญญัติงบประมาณรายจ่ายให้สามารถดำเนินการได้ในปีงบประมาณนั้น

๔) องค์การบริหารส่วนตำบลนาทมควรพิจารณาตั้งงบประมาณให้เพียงพอและเหมาะสมกับกับภารกิจแต่ละด้านที่ต้องดำเนินการ ซึ่งจะช่วยลดปัญหาในการโอนเพิ่ม โอนลด โอนตั้งจ่ายรายการใหม่

(๒) การบริการประชาชน

๑) ควรปรับปรุงระบบท่อระบายน้ำ แก้ไขปัญหาขยะในชุมชน

๒) ควรปรับสถานที่ในการให้บริการประชาชนอย่างพอเพียง เช่น มีจุดบริการและเก้าอี้เพียงพอ สะดวก สะอาด และมีเจ้าหน้าที่คอยให้คำแนะนำที่ดี

๓) องค์การบริหารส่วนตำบลนาทมควรจัดประชาสัมพันธ์ข่าวสารต่างๆ ผ่านทางหอกระจายข่าวมากกว่านี้ และประชาสัมพันธ์ข่าวบ่อยๆ

๔) ควรพิจารณาจัดบริการประชาชนในเชิงรุกมากขึ้น เพื่อให้ประชาชนได้รับความสะดวก รวดเร็วและถูกต้อง ในการบริการขององค์การบริหารส่วนตำบลนาทม

ยุทธศาสตร์องค์กรปกครองส่วนท้องถิ่น

๑. ความสัมพันธ์ระหว่างแผนพัฒนาระดับมหภาค

๑.๑ แผนยุทธศาสตร์ชาติ ๒๐ ปี

การจัดทำแผนพัฒนาท้องถิ่นสี่ปีขององค์การบริหารส่วนตำบลนาทมมีความสัมพันธ์กับแผนยุทธศาสตร์ชาติ ๒๐ ปี โดยมุ่งเน้นเพื่อขับเคลื่อนการพัฒนาประเทศไปสู่ความมั่นคง มั่งคั่ง และยั่งยืน โดยแผนยุทธศาสตร์ชาติ ๒๐ ปี ของประเทศไทยกำลังอยู่ระหว่างการการเสนอร่างกรอบยุทธศาสตร์ชาติต่อที่ประชุมคณะกรรมการจัดทำยุทธศาสตร์ชาติ ซึ่งขณะนี้อยู่ระหว่างการดำเนินการปรับปรุงร่างกรอบยุทธศาสตร์ชาติตามมติที่ประชุมคณะกรรมการจัดทำร่างยุทธศาสตร์ชาติ โดยร่างกรอบยุทธศาสตร์ชาติ ๒๐ ปี (พ.ศ. ๒๕๖๐ -๒๕๗๙) สรุปย่อได้ ดังนี้

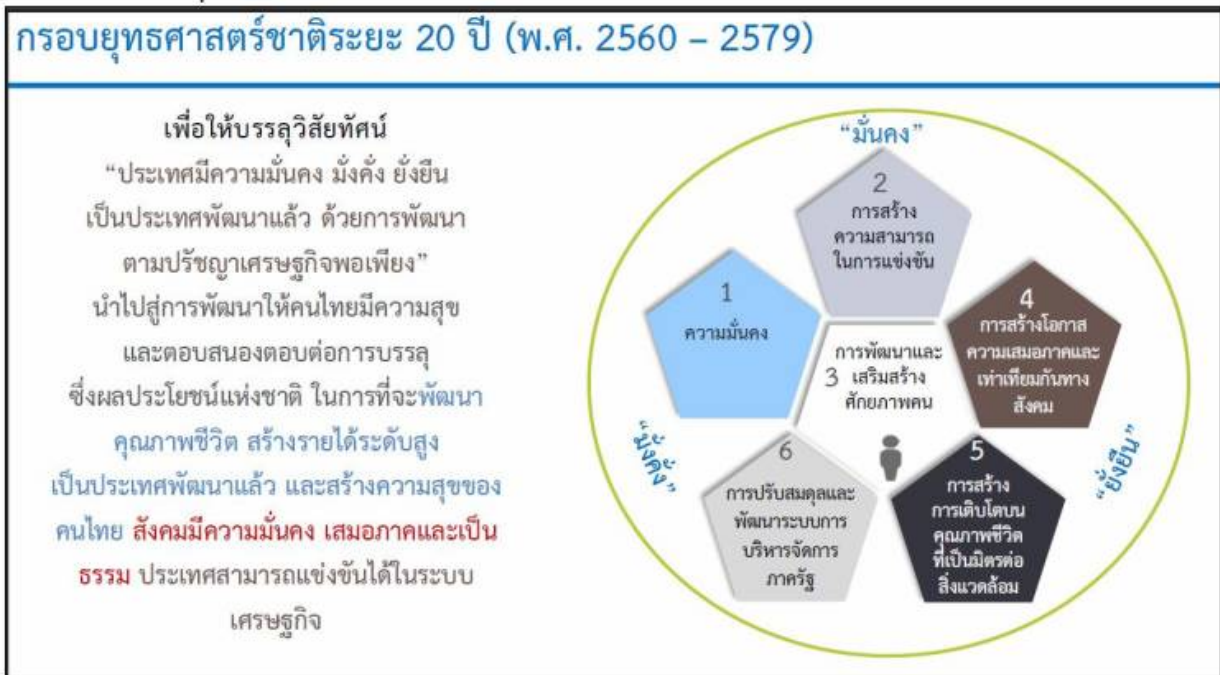

๑. ความเป็นมา...

๑. ความเป็นมา

คณะรัฐมนตรีได้มีมติเมื่อวันที่ ๓๐ มิถุนายน ๒๕๕๘ เห็นชอบให้มีการจัดตั้งคณะกรรมการจัดทำยุทธศาสตร์ชาติ มีอำนาจหน้าที่ในการจัดทำร่างยุทธศาสตร์ชาติระยะ ๒๐ ปี เพื่อใช้ในการขับเคลื่อนการพัฒนาประเทศสู่ความมั่นคง มั่งคั่ง และยั่งยืน และให้เสนอร่างยุทธศาสตร์ชาติระยะ ๒๐ ปี ให้คณะรัฐมนตรีพิจารณาให้ความเห็นชอบเพื่อใช้เป็นกรอบในการดำเนินงานในระยะที่ ๒ ของรัฐบาล (ปี ๒๕๕๘ - ๒๕๕๙) และกรอบการปฏิรูปในระยะที่ ๓ (ปี ๒๕๖๐ เป็นต้นไป) คณะกรรมการจัดทำยุทธศาสตร์ชาติได้แต่งตั้งคณะอนุกรรมการ ๒ คณะ ได้แก่ (๑) คณะอนุกรรมการจัดทำยุทธศาสตร์และกรอบการปฏิรูป เพื่อจัดทำร่างกรอบยุทธศาสตร์ชาติระยะ ๒๐ ปี และ (๒) คณะอนุกรรมการจัดทำแผนปฏิบัติการตามแนวทางการปฏิรูปประเทศเพื่อจัดทำร่างแผนปฏิบัติการตามแนวทางการปฏิรูปประเทศ (Roadmap) ภายใต้ยุทธศาสตร์ชาติระยะ ๒๐ ปี

คณะอนุกรรมการจัดทำยุทธศาสตร์และกรอบการปฏิรูปได้ดำเนินการยกย่องกรอบยุทธศาสตร์ชาติระยะ ๒๐ ปี ตามแนวทางที่คณะรัฐมนตรีกำหนด โดยได้มีการนำความคิดเห็นและข้อเสนอแนะจากกรรมการจัดทำยุทธศาสตร์ชาติที่มาจากหลายภาคส่วน ได้แก่ ภาครัฐ ภาคเอกชน ภาคการเมือง และ นักวิชาการ รวมถึงได้พิจารณาข้อคิดเห็นจากสภาปฏิรูปแห่งชาติ และความคิดเห็นจากภาคประชาชนมาเป็นข้อมูลในการร่างยุทธศาสตร์ชาติด้วย และได้นำเสนอร่างกรอบยุทธศาสตร์ชาติระยะ ๒๐ ปี ต่อที่ประชุมคณะกรรมการจัดทำยุทธศาสตร์ชาติ ซึ่งขณะนี้อยู่ระหว่างการดำเนินการปรับปรุงร่างกรอบยุทธศาสตร์ชาติตามมติที่ประชุมคณะกรรมการจัดทำยุทธศาสตร์ชาติ

ในการดำเนินการขั้นต่อไป คณะกรรมการจัดทำยุทธศาสตร์ชาติจะนำเสนอร่างกรอบยุทธศาสตร์ชาติเพื่อขอความเห็นชอบจากคณะรัฐมนตรีและจะได้มีการรับฟังความคิดเห็นจากประชาชน ก่อนที่จะนำเสนอต่อสภานิติบัญญัติแห่งชาติให้ความเห็นชอบกรอบยุทธศาสตร์ชาติมาใช้เป็นกรอบในการกำหนดทิศทางในการบริหารประเทศภายในเดือนตุลาคม ๒๕๕๙ ซึ่งเป็นช่วงเวลาของการประกาศใช้แผนพัฒนาเศรษฐกิจและสังคมแห่งชาติ ฉบับที่ ๑๒ (ตุลาคม ๒๕๕๙ - กันยายน ๒๕๖๔) นอกจากนี้หน่วยงานต่างๆ จะได้นำแผนพัฒนาเศรษฐกิจและสังคมแห่งชาติ ซึ่งเป็นแผนระยะ ๕ ปี มาถ่ายทอดลงสู่แผนปฏิบัติการระดับกระทรวงและแผนพัฒนารายสาขาในระหว่างที่กลไกการจัดทำยุทธศาสตร์ชาติตามร่างรัฐธรรมนูญฉบับใหม่อยู่ระหว่างการดำเนินการ ซึ่งคาดว่าจะดำเนินการแล้วเสร็จภายในเดือนกรกฎาคม ๒๕๖๐

๒. สารสำคัญ

๒.๑ สภาพแวดล้อม

ในช่วงทศวรรษที่ผ่านมา กระแสการเปลี่ยนแปลงที่เกิดขึ้นในโลกเป็นไปอย่างรวดเร็วและในหลากหลายมิติทำให้ภูมิทัศน์ของโลกเปลี่ยนแปลงไปอย่างมีนัยสำคัญ โดยก่อให้เกิดโอกาสทั้งในด้านเศรษฐกิจ สังคม สิ่งแวดล้อม เทคโนโลยี และการเมืองของประเทศไทยแต่ขณะเดียวกันท่ามกลางความเปลี่ยนแปลงในด้านต่างๆ ก็มีปัจจัยเสี่ยงและภัยคุกคามที่ต้องบริหารจัดการด้วยความยากลำบากมากขึ้น กระแสทุนนิยมและการเปลี่ยนแปลงภูมิทัศน์เศรษฐกิจของโลกได้ส่งผลให้โครงสร้างเศรษฐกิจของประเทศไทยซึ่งเดิมมีโครงสร้างเศรษฐกิจในระบบ “เกษตรแบบพึ่งตนเอง” ต้องปรับตัวและเปลี่ยนไปเป็นระบบเศรษฐกิจที่ “พึ่งพาอุตสาหกรรมและการส่งออก” การพัฒนาในภาคเกษตรล่าช้ากว่าฐานการผลิตอื่นๆ ที่อาศัยเทคโนโลยีสมัยใหม่มากขึ้นตามลำดับโดยเฉพาะอย่างยิ่งภายใต้อิทธิพลของกระแสโลกาภิวัตน์และความก้าวหน้าอย่างรวดเร็วของเทคโนโลยีสารสนเทศ จึงมีปัญหาคอขวดทางด้านรายได้ระหว่างภาคการเกษตรกับภาคอุตสาหกรรมและระหว่างสังคมในเมืองและชนบทขยายวงกว้างขึ้น และปัญหาคอขวดจนกระจุกตัวในกลุ่มเกษตรกรรายย่อยและในภาคชนบทรวมทั้งโอกาสในการเข้าถึงข้อมูลข่าวสาร องค์ความรู้ แหล่งทุน และบริการทางสังคมที่มีคุณภาพสำหรับประชาชนที่อยู่ในพื้นที่ห่างไกลก็มีในวงแคบกว่า ในขณะที่การใช้เทคโนโลยีในภาคอุตสาหกรรมและบริการเองก็นับว่ายังอยู่ในกลุ่มประเทศที่ใช้เทคโนโลยีในระดับกลางๆ ซึ่งส่วนใหญ่ไม่สามารถพัฒนาได้เองภายในประเทศ ต้องนำเข้าจากต่างประเทศ โดยรวมประเทศไทยจึงยังใช้วัตถุดิบและแรงงานเข้มข้นในการเป็นจุดแข็งในการแข่งขันและขับเคลื่อนการเจริญเติบโตนอกจากนั้น ในอีกด้านหนึ่งการเปลี่ยนแปลงภูมิทัศน์ของโลกและแรงขับเคลื่อนของเทคโนโลยีสมัยใหม่รวมทั้งความเชื่อมโยงอย่างใกล้ชิดของสังคมโลกได้ทำให้เกิดภัยคุกคามและความเสี่ยงด้านอื่นๆ ที่ซับซ้อนขึ้น อาทิ การก่อการร้าย โรคระบาด เครือข่ายยาเสพติดข้ามชาติ และการก่อการร้ายอาชญากรรมข้ามชาติในรูปแบบต่างๆ ขณะที่การเปลี่ยนแปลงภูมิอากาศโลกก็มีความผันผวนรุนแรงขึ้น ซึ่งล้วนแล้วเป็นความเสี่ยงในการดำรงชีวิตของประชาชน การบริหารจัดการทางธุรกิจ และการบริหารราชการแผ่นดินของภาครัฐ

นอกจากนั้นในช่วงต้นศตวรรษที่ ๒๑ กระแสโลกาภิวัตน์ได้ทำให้ภูมิทัศน์ทางด้านเศรษฐกิจและสังคมของโลกเปลี่ยนแปลงจากเศรษฐกิจสังคมอุตสาหกรรมมุ่งสู่เศรษฐกิจสังคมดิจิทัล ในขณะที่โอกาสทางเศรษฐกิจขยายเพิ่มขึ้น แต่ช่องว่างทางสังคมก็ยิ่งกว้างขึ้นรวมถึงช่องว่างทางดิจิทัล (digital divide) ถ้าหากไม่สามารถลดลงก็จะยิ่งทำให้ความเหลื่อมล้ำทางรายได้และโอกาสทางเศรษฐกิจและสังคมมีความแตกต่างมากขึ้น ประกอบกับในอนาคต ๒๐ ปีข้างหน้าสภาพแวดล้อมทั้งภายในและภายนอกประเทศจะมีการเปลี่ยนแปลงอย่างมีนัยสำคัญในทุกมิติ เงื่อนไขภายนอกที่สำคัญต่อการพัฒนาประเทศไทยในอนาคต ได้แก่ กระแสโลกาภิวัตน์ที่เข้มข้นขึ้นอย่างต่อเนื่องและมีความเสี่ยงและท้าทายต่อการปรับตัวมากขึ้นจากการเคลื่อนย้ายอย่างเสรีและรวดเร็วของผู้คน เงินทุน ข้อมูลข่าวสาร

แผนพัฒนาท้องถิ่น ๔ ปี (พ.ศ. ๒๕๖๑ - ๒๕๖๔)

โดยองค์การบริหารส่วนตำบลนาทม อำเภอทุ่งฝน จังหวัดอุดรธานี

องค์ความรู้และเทคโนโลยี และสินค้าและบริการ ขณะเดียวกันการรวมกลุ่มเศรษฐกิจในภูมิภาคนำไปสู่ความเชื่อมโยงทุกระบบในขณะที่ศูนย์รวมอำนาจทางเศรษฐกิจโลกเคลื่อนย้ายมาสู่เอเชียภายใต้สภาพแวดล้อมทางเศรษฐกิจโลกซึ่งในช่วงระยะ ๑๐ ปีข้างหน้าจะยังคงได้รับผลกระทบจากปัจจัยสำคัญหลายประการทั้งปัญหาต่อเนื่องจากวิกฤติการณ์ทางเศรษฐกิจโลกในช่วงปี ๒๕๕๑ - ๒๕๕๒ และวิกฤติการณ์ในกลุ่มประเทศยูโรโซนที่ทำให้ระดับหนี้สาธารณะในประเทศต่างๆ เพิ่มสูงขึ้นและกลายเป็นความเสี่ยงต่อความยั่งยืนทางการคลัง ขณะที่จะมีผลพวงต่อเนื่องจากการดำเนินมาตรการขยายปริมาณเงินขนาดใหญ่ในสหรัฐอเมริกา ยุโรป และญี่ปุ่น ซึ่งเป็นความเสี่ยงให้เกิดภาวะเงินเฟ้อได้เมื่อเศรษฐกิจฟื้นตัวเต็มที่ รวมทั้งอาจจะมีผลผ่นผวนของการเคลื่อนย้ายเงินทุนระหว่างประเทศ นอกจากนี้การพัฒนาด้านเทคโนโลยีสารสนเทศเข้าสู่จุดอิ่มตัวมากขึ้น ขณะที่การพัฒนาเทคโนโลยีใหม่ที่จะช่วยให้ประสิทธิภาพการผลิตของโลกเพิ่มขึ้นขนานใหญ่และเป็นวงกว้าง เช่นที่เคยเกิดขึ้นในช่วงการปฏิวัติอุตสาหกรรมยังไม่มีแนวโน้มการก่อตัวที่ชัดเจน แต่ก็มีแนวโน้มของการพัฒนาเทคโนโลยีในรูปแบบใหม่ๆ ที่จะเปิดโอกาสสำหรับการพัฒนาเศรษฐกิจรูปแบบใหม่ๆ ซึ่งภายใต้เงื่อนไขดังกล่าว เศรษฐกิจโลกในช่วง ๑๐ ปีข้างหน้ามีแนวโน้มที่จะขยายตัวต่ำกว่าเฉลี่ยร้อยละ ๕.๑ ในช่วง ๕ ปีก่อนวิกฤติเศรษฐกิจโลก (๒๕๔๖ - ๒๕๕๐) สถานการณ์ที่ตลาดโลกขยายตัวช้า แต่ประเทศต่างๆ ขยายกำลังการผลิตเพื่อยกระดับศักยภาพการผลิต การแข่งขันในตลาดโลกจะมีความรุนแรงขึ้น ขณะเดียวกันการลดลงของประชากรไทยในระยะ ๑๐ - ๑๕ ปี ข้างหน้านี้ จะทำให้ขนาดของตลาดในประเทศขยายตัวช้าลง เงื่อนไขดังกล่าวเป็นความเสี่ยงสำหรับอนาคตของเศรษฐกิจไทยในระยะยาวหากประเทศไทยไม่เร่งปรับโครงสร้างเพื่อแก้ปัญหาจุดอ่อนและเสริมจุดแข็งให้สัมฤทธิ์ผล

ในด้านความมั่นคงของโลกก็กำลังก้าวเข้าสู่ช่วงเปลี่ยนผ่านที่สำคัญจากการปรับดุลอำนาจของสหรัฐฯ เพื่อพยายามคงบทบาทผู้นำโลกและเพื่อคานอิทธิพลและบทบาทของจีนและรัสเซียที่เพิ่มมากขึ้นในเอเชียและยุโรปนั้น น่าจะมีผลทำให้บรรยากาศด้านความมั่นคงของโลกในช่วงปี ๒๕๖๐ - ปี ๒๕๗๕ มีลักษณะผสมผสานกันทั้งความร่วมมือและความขัดแย้ง โดยขึ้นอยู่กับปัจจัยผลประโยชน์แห่งชาติทั้งในระดับทวีปและพหุภาคีเป็นองค์ประกอบสำคัญในการกำหนดนโยบายของประเทศและกลุ่มประเทศ สำหรับการเปลี่ยนแปลงด้านเทคโนโลยีอย่างรวดเร็วจะเป็นเงื่อนไขสำคัญสำหรับอนาคตของโลกและประเทศไทยเช่นกัน โดยเฉพาะอย่างยิ่งเทคโนโลยีสมัยใหม่ที่เป็นอัจฉริยะจะกระทบการดำรงชีวิตของคนและทำให้เกิดธุรกิจรูปแบบใหม่ รวมทั้งเกิดการเชื่อมต่อและการบรรจบกันของเทคโนโลยีก้าวหน้าอุตสาหกรรม และผลิตภัณฑ์ ซึ่งประเทศไทยจะต้องลงทุนด้านทรัพยากรมนุษย์และการวิจัยให้สามารถพัฒนาเทคโนโลยีสมัยใหม่ได้ เงื่อนไขการผลิตและการบริโภคที่เป็นมิตรกับสิ่งแวดล้อมก็จะเป็นเกณฑ์มาตรฐานที่กดดันให้ประเทศไทยต้องปรับเปลี่ยนไปสู่สังคมสีเขียวโดยการพัฒนาและนาเทคโนโลยีสีเขียวมาใช้ก็จะมีส่วนสำคัญ และช่วยแก้ปัญหาการลดลงของทรัพยากรต่างๆ รวมทั้งน้ำมันซึ่งแม้ราคาจะลดลงแต่มีผลกระทบต่อสภาพแวดล้อม จึงต้องผลักดันให้มุ่งสู่การผลิตพลังงานทดแทนในรูปแบบต่างๆ รวมทั้งพืชพลังงานที่อาจจะส่งผลกระทบต่อความมั่นคงทางอาหารของโลก

นอกจากนั้น ยังมีข้อจำกัดและความเสี่ยงสำคัญจากการเข้าสู่สังคมสูงวัยของโลกและภาวะภูมิอากาศเปลี่ยนแปลงผันผวนและภาวะโลกร้อน ทั้งนี้โครงสร้างประชากรโลกที่เข้าสู่สังคมสูงวัย แม้จะส่งผลให้เกิดโอกาสทางธุรกิจใหม่ๆ แต่มีความเสี่ยงให้เกิดการแย่งชิงแรงงานและเงินทุน รวมทั้งมีแรงกดดันต่อการใช้จ่ายงบประมาณด้านสวัสดิการและสาธารณสุขเพิ่มขึ้นในหลายๆ ประเทศกลายเป็นความเสี่ยงด้านการคลังที่สำคัญ สำหรับ ภาวะโลกร้อนและการเปลี่ยนแปลงสภาพภูมิอากาศที่ผันผวนก่อให้เกิดภัยธรรมชาติที่ทวีความรุนแรงมากขึ้นนั้น กดดันให้ต้องมีการปรับเปลี่ยนรูปแบบการดำเนินธุรกิจ การดำรงชีวิต การผลิตและการบริโภคที่เป็นมิตรต่อสิ่งแวดล้อมมากขึ้น ในขณะที่ความพยายามในการกระจายความเจริญและการพัฒนาให้มีความทั่วถึงมากขึ้น ประกอบกับจำนวนประชากรที่เพิ่มขึ้นจะส่งผลให้ความเป็นเมืองเติบโตอย่างต่อเนื่อง ตามมาด้วยการมีข้อกำหนดของรูปแบบและกฎเกณฑ์ที่เกี่ยวข้องกับลักษณะการใช้พื้นที่ และความเป็นมิตรต่อสิ่งแวดล้อม ภายใต้เงื่อนไขการเปลี่ยนแปลงดังกล่าว การยึดถือหลักการบริหารจัดการที่ดีทั้งในภาครัฐและภาคธุรกิจเอกชน การใช้ระบอบประชาธิปไตย และการปฏิบัติให้เป็นไปตามสิทธิมนุษยชนจะเข้มข้นมากขึ้น

สำหรับสถานการณ์และสภาพแวดล้อมภายในประเทศไทยนั้น ผลของการพัฒนาตั้งแต่อดีตถึงปัจจุบันทำให้ประเทศไทยมีระดับการพัฒนาที่สูงขึ้นตามลำดับ โดยถูกจัดอยู่ในกลุ่มประเทศระดับรายได้ปานกลางมาตั้งแต่ปี ๒๕๓๑ และได้ขยับสูงขึ้นมาอยู่ในกลุ่มบนของกลุ่มประเทศระดับรายได้ปานกลางตั้งแต่ปี ๒๕๕๓ และล่าสุดในปี ๒๕๕๗ รายได้ประชาชาติต่อหัวเพิ่มขึ้นเป็น ๕,๗๓๙.๒ ดอลลาร์ สหรัฐ ต่อปีฐานการผลิตและบริการหลากหลายขึ้น ฐานการส่งออกสินค้าอุตสาหกรรมใหญ่ขึ้นมาก หลายสาขาการผลิตและบริการสามารถแข่งขันและมีส่วนแบ่งในตลาดโลกสูงขึ้นและสร้างรายได้เงินตราต่างประเทศในระดับสูง อาทิ กลุ่มยานยนต์ อิเล็กทรอนิกส์และเครื่องใช้ไฟฟ้า อุตสาหกรรมอาหาร สินค้าเกษตร การท่องเที่ยว และบริการด้านสุขภาพ ฐานเศรษฐกิจที่ใหญ่ขึ้นส่งผลให้การจ้างงานเพิ่มขึ้นเป็น ๓๘.๑ ล้านคนจากประชากรวัยแรงงาน ๓๘.๖ ล้านคน อัตราการว่างงานเฉลี่ยไม่ถึงร้อยละ ๑ ปัญหาความยากจนจึงลดลงตามลำดับจากร้อยละ ๒๐.๐ ในปี ๒๕๕๐ เป็นร้อยละ ๑๐.๙ ในปี ๒๕๕๖ คุณภาพชีวิตดีขึ้นในทุกระดับ โอกาสการได้รับการศึกษา บริการสาธารณสุข บริการสาธารณะและโครงสร้างพื้นฐานต่างๆ และการคุ้มครองทางสังคม อื่นๆ รวมถึงการเข้าถึงทรัพยากรต่างๆ มีความครอบคลุมและมีคุณภาพดีขึ้นตามลำดับ ในขณะที่เดียวกันประเทศไทยก็มีความเป็นสากลมากขึ้น ความร่วมมือระหว่างประเทศไทยกับนานาชาติทั้งในรูปของทวีปและพหุภาคีเพื่อเป็นกลไกและช่องทางในการสนับสนุนการพัฒนาเศรษฐกิจ สังคม และการเมืองของประเทศ

ก็มีความก้าวหน้าไปมาก รวมทั้งกรอบความร่วมมือที่ช่วยทำให้ประเทศไทยสามารถยกระดับมาตรฐานต่างๆ ไปสู่ระดับสากลที่มีความคืบหน้ามากขึ้น

นอกจากนั้น ประสบการณ์ในช่วงวิกฤตเศรษฐกิจและการเงินในปี ๒๕๔๐ - ๒๕๔๑ ได้ส่งผลให้ภาครัฐและภาคเอกชนปรับตัวในการบริหารความเสี่ยงและสร้างภูมิคุ้มกัน ให้ดีขึ้นตามแนวคิดการบริหารจัดการที่ดีอันได้แก่ การดำเนินการที่มีประสิทธิภาพ โปร่งใส รับผิดชอบและตรวจสอบได้อย่างเป็นระบบดีขึ้น มีการกำกับดูแลวินัยทางการเงินการคลังที่กำหนดกรอบของความยั่งยืนทางการเงินการคลังเป็นแนวปฏิบัติที่ดีขึ้นและฐานะการคลังมีความมั่นคงมากขึ้น และฐานะเงินสำรองระหว่างประเทศอยู่ในระดับสูง มีการปรับปรุงในเรื่องกฎหมาย กฎระเบียบต่างๆ ให้มีการดำเนินการอย่างเป็นระบบมากขึ้น มีการสร้างความเป็นธรรมให้กับกลุ่มต่างๆ สามารถคุ้มครองผู้บริโภคและประชาชนจากการถูกเอาเปรียบได้ดีขึ้น ช่วยสร้างบรรยากาศของการแข่งขันในตลาด และสนับสนุนให้การดำเนินธุรกิจในประเทศไทยมีความสะดวกคล่องตัวมากขึ้น

แต่ประเทศไทยก็ยังมีจุดอ่อนในเชิงโครงสร้างหลายด้านทั้งทางเศรษฐกิจ สังคม และการเมือง จุดอ่อนสำคัญของประเทศไทยได้แก่ โครงสร้างประชากรสูงอายุมากขึ้นตามลำดับ แต่คุณภาพคนโดยเฉลี่ยยังต่ำและการออมไม่เพียงพอ ประเทศขาดแคลนแรงงานทั้งในกลุ่มทักษะฝีมือสูงและกลุ่มทักษะฝีมือระดับล่าง ผลผลิตภาพแรงงานโดยเฉลี่ยยังต่ำ ทั้งระบบเศรษฐกิจมีผลิตภาพการผลิตรวมต่ำ ต้องอาศัยการเพิ่มปริมาณเป็นแรงขับเคลื่อนหลัก ขณะที่โครงสร้างเศรษฐกิจมีสัดส่วนภาคการค้าระหว่างประเทศต่อขนาดของเศรษฐกิจสูงกว่าเศรษฐกิจภายในประเทศมาก จึงมีความอ่อนไหวและผันผวนตามปัจจัยภายนอกเป็นสำคัญ ฐานการผลิตเกษตรและบริการมีผลิตภาพการผลิตต่ำ โดยที่การใช้องค์ความรู้ เทคโนโลยี และนวัตกรรมเพื่อการเพิ่มมูลค่ายังมีน้อย การลงทุนเพื่อการวิจัยและพัฒนาไม่เพียงพอ การวิจัยที่ดำเนินการไปแล้วไม่ถูกนำมาใช้ให้เกิดประโยชน์เชิงเศรษฐกิจและสังคมได้อย่างคุ้มค่า การพัฒนานวัตกรรมมีน้อยสำหรับการดำเนินงานและการบริหารจัดการภาครัฐก็ขาดการบูรณาการจึงสิ้นเปลืองงบประมาณ การดำเนินงานเพื่อพัฒนามักขาดความต่อเนื่องประสิทธิภาพต่ำ ขาดความโปร่งใส และขาดความรับผิดชอบ ขณะที่ปัญหาคอร์รัปชันมีเป็นวงกว้าง การพัฒนาโครงสร้างพื้นฐานและระบบโลจิสติกส์รวมทั้งการบริหารจัดการน้ำยังไม่เป็นระบบโครงข่ายที่สมบูรณ์และล่าช้า การบังคับใช้กฎหมายยังขาดประสิทธิภาพ และกฎระเบียบต่างๆ ล้าสมัยไม่ทันกับการเปลี่ยนแปลง คนไทยยังมีปัญหาด้านคุณธรรมจริยธรรม ไม่เคารพสิทธิผู้อื่นและไม่ยึดผลประโยชน์ส่วนรวมเป็นสำคัญขณะที่ความเหลื่อมล้ำและความแตกแยกในสังคมไทยยังเป็นปัญหาที่ท้าทายมาก รวมทั้งปัญหาในด้านทรัพยากรธรรมชาติและสิ่งแวดล้อมที่เผชิญกับภาวะขยะล้นเมืองและสิ่งแวดล้อมเสื่อมโทรมลงในทุกด้าน

ทั้งนี้ ปัจจัยและเงื่อนไขภายในประเทศที่จะส่งผลกระทบต่ออนาคตการพัฒนาประเทศไทยที่สำคัญ ได้แก่ การเปลี่ยนแปลงโครงสร้างประชากรผู้สูงอายุอย่างสมบูรณ์ ในระยะเวลา ๒๐ ปีต่อจากนี้ไป จะมีนัยยะที่สำคัญยิ่งต่อการพัฒนาประเทศ กำลังคนในวัยเด็กและวัยแรงงานจะลดลง ผู้สูงอายุจะเพิ่มขึ้นอย่างรวดเร็วส่งผลกระทบต่อศักยภาพทางเศรษฐกิจของประเทศ รูปแบบการใช้จ่ายการลงทุนและการออม ตลอดจนค่าใช้จ่ายด้านสุขภาพ ความมั่นคงทางสังคมและคุณภาพชีวิตผู้สูงอายุ ขณะเดียวกันประเทศไทยก็เผชิญกับข้อจำกัดด้านทรัพยากร ทั้งด้านแรงงานและทรัพยากรธรรมชาติที่มีนัยยะต่อต้นทุนการผลิตและสภาพแวดล้อมความเป็นอยู่ของประชาชน นอกจากนี้ปัญหาความเหลื่อมล้ำในมิติต่างๆ ก็มีนัยยะต่อการสร้างความสามัคคีสมานฉันท์ในสังคม ข้อจำกัดต่อการยกระดับศักยภาพทุนมนุษย์ ความจำเป็นในการลงทุนเพื่อยกระดับบริการทางสังคมและโครงสร้างพื้นฐานที่มีคุณภาพอย่างทั่วถึง และการปฏิรูปกฎระเบียบและกฎหมายที่ทำให้เกิดความเป็นธรรมและลดความเหลื่อมล้ำ และที่สำคัญเงื่อนไขภายในที่ต้องปรับตัวคือ การแก้ปัญหาความอ่อนแอของการบริหารราชการแผ่นดิน ที่ทำให้จำเป็นต้องเร่งปฏิรูประบบราชการและการเมืองเพื่อให้เกิดการบริหารราชการที่ดี

โครงสร้างที่เป็นจุดอ่อนและการบริหารจัดการที่ขาดประสิทธิภาพและความโปร่งใสดังกล่าว จะส่งผลให้ประเทศไทยยิ่งต้องเผชิญกับแรงกดดันและความเสี่ยงมากขึ้นภายใต้สถานการณ์ที่กระแสโลกาภิวัตน์เข้มข้นขึ้น เป็นโลกไร้พรมแดนอย่างแท้จริง โดยการเคลื่อนย้ายของผู้คน สินค้าและบริการ เงินทุน องค์ความรู้เทคโนโลยี ข้อมูลและข่าวสารต่างๆ เป็นไปอย่างเสรี ส่งผลให้การแข่งขันในตลาดโลกรุนแรงขึ้นโดยที่ประเทศต่างๆ เร่งผลักดันการเพิ่มผลิตภาพและการพัฒนานวัตกรรมเพื่อการแข่งขัน ขณะเดียวกันความเสี่ยงและข้อจำกัดที่เกิดจากสภาพภูมิอากาศผันผวนรุนแรงต่อการดำเนินธุรกิจและการดำเนินชีวิตของผู้คนก็เพิ่มขึ้น กฎเกณฑ์และกฎระเบียบของสังคมโลกจึงมีความเข้มงวดมากขึ้นทั้งในเรื่องการปลดปล่อยมลพิษ สิทธิมนุษยชน และกฎระเบียบทางการเงิน เป็นต้นเงื่อนไขต่างๆ ดังกล่าวจะเป็นแรงกดดันให้ประเทศไทยต้องปรับตัวและมีการบริหารความเสี่ยงอย่างชาญฉลาดมากขึ้น โดยที่การปรับตัวจะต้องหยั่งรากลึกไปถึงการเปลี่ยนแปลงในเชิงโครงสร้างเพื่อแก้จุดอ่อนและควบคู่ไปกับการสร้างกลไกเชิงรุกให้จุดแข็งของประเทศเป็นประโยชน์สูงสุดแก่ประชาชนส่วนใหญ่ของประเทศ ซึ่งหากไม่สามารถแก้ปัญหาและปฏิรูปให้สัมฤทธิ์ผลได้ในระยะ ๔ - ๕ ปีต่อจากนี้ไป ประเทศไทยจะสูญเสียความสามารถในการแข่งขัน รายได้เฉลี่ยของประชาชนจะไม่สามารถยกระดับให้ดีขึ้นได้ คุณภาพคนโดยเฉลี่ยจะยังต่ำ และปัญหาความเหลื่อมล้ำจะรุนแรงขึ้น รวมทั้งทรัพยากรจะร่อยหรอเสื่อมโทรมลงไปอีก และในที่สุดการพัฒนาประเทศจะไม่สามารถยั่งยืนไปได้ในระยะยาว

ทั้งนี้ เจ็อนไซในปัจจุบันและแนวโน้มการเปลี่ยนแปลงในอนาคตในทุกมิติจะส่งผลกระทบต่ออนาคตการพัฒนาประเทศไทยอย่างมากโดยเฉพาะอย่างยิ่งลักษณะในเชิงโครงสร้างทั้งทางเศรษฐกิจและสังคมภายในประเทศทั้งที่เป็นจุดแข็งและเป็นจุดอ่อนที่จะต้องเผชิญและผสมผสานกับปัจจัยภายนอกและก่อให้เกิดทั้งโอกาสและความเสี่ยงในหลากหลายมิติ การที่ประเทศไทยจะสามารถแสวงหาโอกาสจากการพัฒนาของโลกและรับมือกับภัยคุกคามเหล่านี้ได้นั้น จำเป็นจะต้องมีการวิเคราะห์แนวโน้มการเปลี่ยนแปลงในอนาคตอย่างรอบด้านขณะเดียวกันต้องวิเคราะห์ศักยภาพภายในประเทศ เพื่อเตรียมความพร้อมของประเทศต่อการเปลี่ยนแปลงเหล่านั้น โดยที่ประเทศไทยต้องปฏิรูปและปรับเปลี่ยนอย่างเป็นระบบขนานใหญ่เพื่อให้โครงสร้างทางเศรษฐกิจและสังคมของประเทศเหมาะสมกับภูมิทัศน์ใหม่ของโลกยึดหยุ่นปรับตัวได้เร็ว สามารถรับมือกับความเสี่ยงและภัยคุกคามแบบใหม่ได้ และสามารถอาศัยโอกาสจากการเปลี่ยนแปลงบริบทโลกมาสร้างประโยชน์สุขให้กับคนในชาติได้ ไม่ว่าจะเป็นการปรับโครงสร้างเศรษฐกิจและสังคม การลงทุนเพื่อพัฒนาโครงสร้างพื้นฐาน การพัฒนาทรัพยากรมนุษย์ การปรับเปลี่ยนค่านิยมและวัฒนธรรมการดำรงชีวิตการทำงาน และการเรียนรู้ ซึ่งจำเป็นอย่างยิ่งที่จะต้องอาศัยความร่วมมือจากทุกภาคส่วนในการดำเนินการร่วมกันอย่างเป็นเอกภาพมีการจัดลำดับความสำคัญและแบ่งหน้าที่รับผิดชอบอย่างชัดเจนของผู้ที่เกี่ยวข้องกับประเด็นปัญหานั้นๆ ซึ่งการดำเนินการดังกล่าวจะต้องกำหนดเป็นยุทธศาสตร์การพัฒนาประเทศในระยะยาว เพื่อกำหนดวิสัยทัศน์และเป้าหมายการพัฒนาประเทศและกรอบการทำงานของภาคส่วนต่างๆ เพื่อให้ขับเคลื่อนการพัฒนาประเทศไปสู่เป้าหมายที่กำหนดไว้

ดังนั้น จึงจำเป็นต้องกำหนดยุทธศาสตร์ที่เหมาะสมเพื่อแก้ไขจุดอ่อนและเสริมจุดแข็งให้เอื้อต่อการพัฒนาประเทศไทย เพื่อให้บรรลุซึ่งเป้าหมายการสร้างและรักษาไว้ซึ่งผลประโยชน์แห่งชาติในการที่จะให้ประเทศไทยมีความมั่นคงในทุกด้าน คนในชาติมีคุณภาพชีวิตที่ดีและมั่งคั่ง และประเทศสามารถพัฒนาไปได้อย่างยั่งยืน ทั้งนี้การวิเคราะห์ที่ได้ข้อสรุปเกี่ยวกับจุดแข็ง จุดอ่อน โอกาสและข้อจำกัดรวมทั้งความเสี่ยงของประเทศ จะนำไปสู่การกำหนดตำแหน่งเชิงยุทธศาสตร์และเป้าหมายของประเทศที่ชัดเจนและได้รับการยอมรับร่วมกันในสังคมไทยที่จะส่งผลให้เกิดการผนึกกำลังและระดมทรัพยากรอย่างมีประสิทธิภาพในการขับเคลื่อนการพัฒนาไปในทิศทางที่สอดคล้องกัน การดำเนินการมีบูรณาการและเป็นเอกภาพภายใต้การมองภาพอนาคตของประเทศที่เป็นภาพเดียวกัน

อย่างไรก็ตามในช่วงที่ผ่านมา ประเทศไทยได้มีการกำหนดวิสัยทัศน์ประเทศ เป้าหมายและยุทธศาสตร์ของประเทศในระยะยาว การบริหารราชการแผ่นดินของฝ่ายบริหารจึงให้ความสำคัญกับนโยบายพรรคการเมืองหรือนโยบายของรัฐบาลซึ่งเมื่อมีการเปลี่ยนรัฐบาลก็ทำให้การดำเนินนโยบายขาดความต่อเนื่อง ถือเป็นการสูญเสียโอกาสและสิ้นเปลืองทรัพยากรของประเทศ ดังนั้น เพื่อเป็นการปฏิรูประบบการบริหารราชการแผ่นดินของประเทศไทยให้มีเป้าหมายการพัฒนาในระยะยาว และเพื่อเป็นการกำหนดให้ฝ่ายบริหารมีความรับผิดชอบที่จะต้องขับเคลื่อนประเทศไปสู่เป้าหมายที่เป็นที่ยอมรับร่วมกันและเป็นเอกภาพ ประเทศไทยจำเป็นต้องมี “ยุทธศาสตร์ชาติ” ซึ่งภายใต้ยุทธศาสตร์ชาติ ประเทศไทยต้องปฏิรูปและปรับเปลี่ยนอย่างเป็นระบบขนานใหญ่ เพื่อให้โครงสร้างทางเศรษฐกิจและสังคมของประเทศเหมาะสมกับภูมิทัศน์ใหม่ของโลกยึดหยุ่นปรับตัวได้เร็ว สามารถรับมือกับความเสี่ยงและภัยคุกคามแบบใหม่ได้ และสามารถอาศัยโอกาสจากการเปลี่ยนแปลงบริบทโลกมาสร้างประโยชน์สุขให้กับคนในชาติได้ จะต้องมีการกำหนดวิสัยทัศน์เป้าหมายของประเทศ และทิศทางในการขับเคลื่อนประเทศให้สอดคล้องกับประเด็นการเปลี่ยนแปลงและความท้าทายต่างๆ ของบริบทโลก และบริบทการพัฒนาภายในประเทศ

การกำหนดให้มี “ยุทธศาสตร์ชาติ” เพื่อเป็นยุทธศาสตร์ในการพัฒนาประเทศในระยะยาว ร่วมกับการปฏิรูปและการพัฒนาระบบและกลไกการบริหารราชการแผ่นดินในการขับเคลื่อนยุทธศาสตร์ให้สามารถนำไปสู่การปฏิบัติอย่างจริงจังจะช่วยยกระดับคุณภาพของประเทศไทยในทุกภาคส่วนและนาพาประเทศไทยให้หลุดพ้นหรือบรรเทาความรุนแรงของสภาพปัญหาที่เกิดขึ้นในปัจจุบัน ทั้งปัญหาทางเศรษฐกิจ ปัญหาความเหลื่อมล้ำ ปัญหาการทุจริตคอร์รัปชัน และปัญหาความขัดแย้งในสังคม รวมถึงสามารถรับมือกับภัยคุกคามและบริหารจัดการกับความเสี่ยงที่จะเกิดขึ้นในอนาคต และสามารถเปลี่ยนผ่านประเทศไทยไปพร้อมๆ กับการเปลี่ยนแปลงภูมิทัศน์ใหม่ของโลกได้ซึ่งจะทำให้ประเทศไทยยังคงรักษาบทบาทสำคัญในเวทีโลก สามารถดำรงรักษาความเป็นชาติที่มีความมั่นคงทางเศรษฐกิจ สังคม และวัฒนธรรม และคนไทยในประเทศมีความอยู่ดีมีสุขอย่างถ้วนหน้ากันสาระสำคัญของยุทธศาสตร์ชาติซึ่งคณะกรรมการจัดทำยุทธศาสตร์ชาติกำลังดำเนินการยกร่างอยู่ในขณะนี้ จะประกอบด้วยวิสัยทัศน์และเป้าหมายของชาติที่คนไทยทุกคนต้องการบรรลุร่วมกันรวมทั้งนโยบายแห่งชาติและมาตรการเฉพาะ ซึ่งเป็นแนวทาง ทิศทางและวิธีการที่ทุกองค์กรและคนไทยทุกคนต้องมุ่งดำเนินการไปพร้อมกันอย่างประสานสอดคล้อง เพื่อให้บรรลุซึ่งสิ่งที่คนไทยทุกคนต้องการ คือประเทศไทยมั่นคง มั่งคั่ง และยั่งยืน ในทุกสาขาของกำลังอำนาจแห่งชาติ อันได้แก่ การเมืองภายในประเทศ การเมืองต่างประเทศ เศรษฐกิจ สังคมจิตวิทยา การทหาร วิทยาศาสตร์และเทคโนโลยี การพลังงาน ทรัพยากรธรรมชาติและสิ่งแวดล้อม และเทคโนโลยีสารสนเทศและการสื่อสาร

๒.๒ วิสัยทัศน์

วิสัยทัศน์ “ประเทศไทยมีความมั่นคง มั่งคั่ง ยั่งยืน เป็นประเทศพัฒนาแล้ว ด้วยการพัฒนาตามหลักปรัชญาของเศรษฐกิจพอเพียง” หรือเป็นคติพจน์ประจำชาติว่า “มั่นคง มั่งคั่ง ยั่งยืน” ทั้งนี้วิสัยทัศน์ดังกล่าวจะต้องสนองต่อผลประโยชน์แห่งชาติ อันได้แก่การมีเอกราช อธิปไตย และบูรณภาพแห่งเขตอาณาจรัฐ การดำรงอยู่อย่างมั่นคง ยั่งยืนของสถาบันหลักของชาติ การดำรงอยู่อย่างมั่นคงของชาติและประชาชนจากภัยคุกคามทุกรูปแบบ การอยู่ร่วมกันในชาติอย่างสันติสุขเป็นปึกแผ่นมีความมั่นคงทางสังคมท่ามกลางพหุสังคมและการมีเกียรติและศักดิ์ศรีของความเป็นมนุษย์ ความเจริญเติบโตของชาติความเป็นธรรมและความอยู่ดีมีสุขของประชาชน ความยั่งยืนของฐานทรัพยากรธรรมชาติสิ่งแวดล้อม ความมั่นคงทางพลังงานและอาหารความสามารถในการรักษาผลประโยชน์ของชาติภายใต้การเปลี่ยนแปลงของสภาวะแวดล้อมระหว่างประเทศและการอยู่ร่วมกันอย่างสันติประสานสอดคล้องกัน ด้านความมั่นคงในประชาคมอาเซียนและประชาคมโลกอย่างมีเกียรติและศักดิ์ศรีไม่เป็นภาระของโลกและสามารถเกื้อกูลประเทศที่มีศักยภาพทางเศรษฐกิจที่ต่ำกว่า

วิสัยทัศน์ : “ประเทศไทยมีความมั่นคง มั่งคั่ง ยั่งยืน เป็นประเทศพัฒนาแล้ว ด้วยการพัฒนาตามปรัชญาของเศรษฐกิจพอเพียง”



ความมั่นคง

- **การมีความมั่นคงปลอดภัย** จากภัยและการเปลี่ยนแปลงทั้งภายในประเทศ และภายนอกประเทศในทุกระดับ ทั้งระดับประเทศ สังคม ชุมชน ครอบครัว และปัจเจกบุคคล และ**มีความมั่นคงในทุกมิติ** ทั้งมิติเศรษฐกิจ สังคม สิ่งแวดล้อม และการเมือง
- **ประเทศ** มีความมั่นคงในเอกราชและอธิปไตย มีสถาบันชาติ ศาสนา พระมหากษัตริย์ที่เข้มแข็งเป็นศูนย์กลางและเป็นที่ยึดเหนี่ยวจิตใจของประชาชน ระบบการเมืองที่มั่นคงเป็นสากลที่นำไปสู่การบริหารประเทศที่ต่อเนื่องและโปร่งใสตามหลักธรรมาภิบาล
- **สังคม** มีความปรองดองและความสามัคคี สามารถผนึกกำลังเพื่อพัฒนาประเทศ ชุมชน มีความเข้มแข็ง ครอบครัว มีความอบอุ่น
- **ประชาชน** มีความมั่นคงในชีวิต มีงานและรายได้ที่มั่นคงพอเพียงกับการดำรงชีวิต มีที่อยู่อาศัยและความปลอดภัยในชีวิตทรัพย์สิน
- **ฐานทรัพยากรและสิ่งแวดล้อม** มีความมั่นคงของอาหาร พลังงาน และน้ำ



ความมั่งคั่ง

- **ประเทศไทยมีการขยายตัวของเศรษฐกิจอย่างต่อเนื่อง** ยกเว้นปีเป็นประเทศในกลุ่มประเทศรายได้สูงความเหลื่อมล้ำของการพัฒนาลดลง ประชากรได้รับผลประโยชน์จากการพัฒนาอย่างเท่าเทียมกันมากขึ้น
- **เศรษฐกิจมีความสามารถในการแข่งขันสูง** สามารถสร้างรายได้ทั้งจากภายในและภายนอกประเทศ สร้างฐานเศรษฐกิจและสังคมแห่งอนาคต และเป็นจุดสำคัญของการเชื่อมโยงในภูมิภาคทั้งการคมนาคมขนส่ง การผลิต การค้า การลงทุน และการทำธุรกิจ มีบทบาทสำคัญในระดับภูมิภาคและระดับโลก เกิดสายสัมพันธ์ทางเศรษฐกิจและการค้าอย่างมีพลัง
- **ความสมบูรณ์ในทุน** ที่จะสามารถสร้างการพัฒนาต่อเนื่อง ได้แก่ ทุนมนุษย์ ทุนทางปัญญา ทุนทางการเงิน ทุนที่เป็นเครื่องมือเครื่องจักร ทุนทางสังคม และทุนทรัพยากรธรรมชาติและสิ่งแวดล้อม



ความยั่งยืน

- **การพัฒนาที่สามารถสร้างความเจริญ** รายได้ และคุณภาพชีวิตของประชาชนให้เพิ่มขึ้นอย่างต่อเนื่อง ซึ่งเป็นการเจริญเติบโตของเศรษฐกิจที่ไม่ใช้ทรัพยากรธรรมชาติเกินพอดี ไม่สร้างมลภาวะต่อสิ่งแวดล้อมจนเกินความสามารถในการรองรับและเยียวยาของระบบนิเวศน์
- **การผลิตและการบริโภคเป็นมิตรกับสิ่งแวดล้อม** และสอดคล้องกับกฎระเบียบของประชาคมโลกซึ่งเป็นที่ยอมรับร่วมกัน ความอุดมสมบูรณ์ของทรัพยากรธรรมชาติและสิ่งแวดล้อมมีคุณภาพดีขึ้น คนมีความรับผิดชอบต่อสังคม มีความเอื้ออาทร เสียสละเพื่อผลประโยชน์ส่วนรวม
- **มุ่งประโยชน์ส่วนรวมอย่างยั่งยืน** ให้มีความสำคัญกับการมีส่วนร่วมของประชาชนทุกภาคส่วน เพื่อการพัฒนาในทุกระดับอย่างสมดุล มีเสถียรภาพ และยั่งยืน
- **ประชาชนทุกภาคส่วนในสังคมยึดถือและปฏิบัติตาม** ปรัชญาของเศรษฐกิจพอเพียง

อนาคตประเทศไทย ปี ๒๕๗๙ : ร่วมมือกันขับเคลื่อนประเทศให้ก้าวไปสู่.....

เศรษฐกิจและสังคมไทยมีการพัฒนาอย่างมั่นคงและยั่งยืน โดยสถาบันหลักของชาติดำรงอยู่อย่างมั่นคงเป็นจุดยึดเหนี่ยวของสังคม มีความสามัคคีของคนในชาติ มีความสงบและอยู่ร่วมกันอย่างสันติสุขในทุกพื้นที่ และมีระดับรายได้ในกลุ่มประเทศรายได้สูง มีความเป็นธรรมในสังคมและความเหลื่อมล้ำลดลงในทุกมิติ ประเทศไทยมีบทบาทสำคัญในภูมิภาคและโลก

ระบบเศรษฐกิจมีความเป็นชาติการค้าบนฐานการขยายตัวของการค้าส่งค้าปลีกและเศรษฐกิจดิจิทัลที่เข้มข้นขึ้น มีการเติบโตอย่างมีคุณภาพ กระจายฐานการผลิตและบริการไปในพื้นที่ต่างๆ อย่างทั่วถึง มีเสถียรภาพ แข่งขันบนฐานการพัฒนานวัตกรรม และมีฐานการผลิต บริการ และลงทุนที่เชื่อมโยงในอาเซียน เพื่อให้ประเทศไทยเข้าสู่การมีรายได้สูงภายในปี ๒๕๗๙ และเข้าสู่การเป็นประเทศพัฒนาแล้ว โดย

- **ภาคเกษตร** เป็นฐานการผลิต bio-bases ที่สำคัญ เป็นฐานการผลิตอาหารที่มั่นคงและปลอดภัย และเป็นฐานการผลิตที่มีผลผลิตทางการผลิตสูง มีระบบบริหารจัดการที่ดีด้านประมง
- **ภาคอุตสาหกรรม** ฐานอุตสาหกรรมเดิมมีศักยภาพสูงขึ้น มีอุตสาหกรรมอนาคตที่ได้รับการพัฒนาให้เป็นฐานรายได้ใหม่ โดยมุ่งสู่การเป็น ศูนย์กลางการผลิต การค้า และการลงทุนในอนุภูมิภาคและภูมิภาคอาเซียน เช่น ศูนย์การผลิตรถยนต์และชิ้นส่วนและศูนย์ทดสอบและวิจัยพัฒนารถยนต์และชิ้นส่วนของเอเชีย ศูนย์กลางการผลิตพลังงาน/วัสดุชีวภาพของภูมิภาคอาเซียน ศูนย์กลางการผลิตอุตสาหกรรมดิจิทัล เป็นต้น
- **ภาคบริการ** ธุรกิจบริการเดิมได้รับการพัฒนายกระดับคุณภาพและศักยภาพให้สูงขึ้น เช่น การขนส่ง ทั้งทางบก ทางอากาศ และทางทะเล และส่งเสริมธุรกิจบริการอนาคตให้เป็นฐานรายได้ใหม่ โดยมุ่งสู่การเป็นศูนย์กลางการลงทุนและการให้บริการของภูมิภาคอาเซียน เช่น ศูนย์กลางการให้บริการสุขภาพของภูมิภาคอาเซียน เมืองหลวงแห่งการท่องเที่ยวและบริการของอาเซียน ศูนย์บริการทางการเงิน การศึกษานานาชาติ และบริการด้านโลจิสติกส์ เป็นต้น
- **วิสาหกิจและการดำเนินธุรกิจ** วิสาหกิจขนาดกลาง ขนาดย่อมเข้มแข็ง เป็นฐานการผลิตและบริการที่สำคัญของประเทศ

มีทักษะในการวิเคราะห์ข้อมูลเพื่อพัฒนาการวิจัยและพัฒนาผลิตภัณฑ์และบริการที่มีคุณภาพและเป็นนวัตกรรมใหม่ มีความเป็นธรรมและมีความรับผิดชอบต่อสังคมและสิ่งแวดล้อม

สังคมไทยเป็นสังคมที่เป็นธรรม มีความเหลื่อมล้ำน้อย อัตราความยากจนต่ำ มีการกระจายโอกาสการเข้าถึงทรัพยากรการสร้างฐานอาชีพ บริการทางสังคมที่มีคุณภาพ และกระบวนการยุติธรรมอย่างทั่วถึง ไม่คอร์รัปชัน โดยที่ประชาชนทุกช่วงวัยมีคุณภาพชีวิตที่ดี ครอบครัวอยู่ดีมีสุข

เศรษฐกิจและสังคมพัฒนาอย่างเป็นมิตรกับสิ่งแวดล้อม เป็นประเทศที่มีระบบเศรษฐกิจสีเขียว ระดับการปล่อยก๊าซคาร์บอนไดออกไซด์ต่ำ มีพื้นที่สีเขียวเพิ่มขึ้น ประชาชนมีพฤติกรรมการผลิตและการบริโภคที่เป็นมิตรต่อสิ่งแวดล้อม

ระบบการบริหารภาครัฐมีประสิทธิภาพ ทันสมัย รับผิดชอบ โปร่งใส ตรวจสอบได้และประชาชนมีส่วนร่วม กระจายอำนาจและมีการกำหนดภารกิจที่เหมาะสมระหว่างส่วนกลาง ภูมิภาค และท้องถิ่น

๒.๓ ยุทธศาสตร์ชาติ

ในการที่จะบรรลุวิสัยทัศน์และทำให้ประเทศไทยพัฒนาไปสู่อนาคตที่พึงประสงค์นั้น จำเป็นจะต้องมีการวางแผนและกำหนดยุทธศาสตร์การพัฒนาในระยะยาว และกำหนดแนวทางการพัฒนาของทุกภาคส่วนให้ขับเคลื่อนไปในทิศทางเดียวกัน ดังนั้น จึงจำเป็นต้องกำหนดยุทธศาสตร์ชาติในระยะยาว เพื่อถ่ายทอดแนวทางการพัฒนาสู่การปฏิบัติในแต่ละช่วงเวลาอย่างต่อเนื่องและมีการบูรณาการ และสร้างความเข้าใจถึงอนาคตของประเทศไทยร่วมกัน และเกิดการรวมพลังของทุกภาคส่วนในสังคมทั้งประชาชน เอกชน ประชาสังคมในการขับเคลื่อนการพัฒนาเพื่อการสร้างและรักษาไว้ซึ่งผลประโยชน์แห่งชาติและบรรลุวิสัยทัศน์ “ประเทศไทยมีความมั่นคง มั่งคั่ง ยั่งยืนเป็นประเทศพัฒนาแล้ว ด้วยการพัฒนาตามหลักปรัชญาของเศรษฐกิจพอเพียง” หรือคติพจน์ประจำชาติ “มั่นคง มั่งคั่ง ยั่งยืน” เพื่อให้ประเทศมีขีดความสามารถในการแข่งขัน มีรายได้สูงอยู่ในกลุ่มประเทศพัฒนาแล้ว คนไทยมีความสุข อยู่ดี กินดี สังคมมีความมั่นคง

เสมอภาคและเป็นธรรม ซึ่งยุทธศาสตร์ชาติที่จะใช้เป็นกรอบแนวทางการพัฒนาในระยะ ๒๐ ปีต่อจากนี้ไป จะประกอบด้วย ๖ ยุทธศาสตร์ ได้แก่ (๑) ยุทธศาสตร์ด้านความมั่นคง (๒) ยุทธศาสตร์ด้านการสร้างความสามารถในการแข่งขัน (๓) ยุทธศาสตร์การพัฒนาและเสริมสร้างศักยภาพคน (๔) ยุทธศาสตร์ด้านการสร้างโอกาสความเสมอภาคและเท่าเทียมกันทางสังคม (๕) ยุทธศาสตร์ด้านการสร้างการเติบโตบนคุณภาพชีวิตที่เป็นมิตรกับสิ่งแวดล้อม และ (๖) ยุทธศาสตร์ด้านการปรับสมดุลและพัฒนาระบบการบริหารจัดการภาครัฐ โดยมี

สาระสำคัญของแต่ละยุทธศาสตร์ สรุปได้ ดังนี้

๒.๓.๑ ยุทธศาสตร์ด้านความมั่นคง มีเป้าหมายทั้งในการสร้างเสถียรภาพภายในประเทศและช่วยลดและป้องกันภัยคุกคามจากภายนอก รวมทั้งสร้างความเชื่อมั่นในกลุ่มประเทศอาเซียนและประชาคมโลกที่มีต่อประเทศไทย กรอบแนวทางที่ต้องให้ความสำคัญ อาทิ

(๑) การเสริมสร้างความมั่นคงของสถาบันหลักและการปกครองระบอบประชาธิปไตยอันมีพระมหากษัตริย์ทรงเป็นประมุข

(๒) การปฏิรูปกลไกการบริหารประเทศและพัฒนาความมั่นคงทางการเมือง ขจัดคอร์รัปชัน สร้างความเชื่อมั่นในกระบวนการยุติธรรม

(๓) การรักษาความมั่นคงภายในและความสงบเรียบร้อยภายใน ตลอดจนการบริหารจัดการความมั่นคงชายแดนและชายฝั่งทะเล

(๔) การพัฒนาระบบ กลไก มาตรการและความร่วมมือระหว่างประเทศทุกระดับ และรักษาคุณภาพความสัมพันธ์กับประเทศมหาอำนาจ เพื่อป้องกันและแก้ไขปัญหาความมั่นคงรูปแบบใหม่

(๕) การพัฒนาเสริมสร้างศักยภาพการผนึกกำลังป้องกันประเทศ การรักษาความสงบเรียบร้อยภายในประเทศสร้างความร่วมมือกับประเทศเพื่อนบ้านและมิตรประเทศ

(๖) การพัฒนาระบบการเตรียมพร้อมแห่งชาติและระบบบริหารจัดการภัยพิบัติ รักษาความมั่นคงของฐานทรัพยากรธรรมชาติ สิ่งแวดล้อม

(๗) การปรับกระบวนการทำงานของกลไกที่เกี่ยวข้องจากแนวตั้งสู่แนวนอนมากขึ้น

๒.๓.๒ ยุทธศาสตร์ด้านการสร้างความสามารถในการแข่งขัน เพื่อให้ประเทศไทยสามารถพัฒนาไปสู่การเป็นประเทศพัฒนาแล้ว ซึ่งจำเป็นต้องยกระดับผลิตภาพการผลิตและการใช้วัตรกรรมในการเพิ่มความสามารถในการแข่งขันและการพัฒนาอย่างยั่งยืน ทั้งในสาขาอุตสาหกรรม เกษตรและบริการ การสร้างความมั่นคงและปลอดภัยด้านอาหาร การเพิ่มขีดความสามารถทางการค้าและการเป็นผู้ประกอบการ รวมทั้งการพัฒนาฐานเศรษฐกิจแห่งอนาคต ทั้งนี้ภายใต้กรอบการปฏิรูปและพัฒนาปัจจัยเชิงยุทธศาสตร์ทุกด้าน อันได้แก่โครงสร้างพื้นฐานและระบบโลจิสติกส์ วิทยาศาสตร์ เทคโนโลยีและนวัตกรรม การพัฒนาทุนมนุษย์ และการบริหารจัดการทั้งในภาครัฐและภาคธุรกิจเอกชน กรอบแนวทางที่ต้องให้ความสำคัญ อาทิ

(๑) การพัฒนาสมรรถนะทางเศรษฐกิจ ได้แก่การรักษาเสถียรภาพเศรษฐกิจและสร้างความเชื่อมั่น การส่งเสริมการค้าและการลงทุนที่อยู่บนการแข่งขันที่เป็นธรรมและรับผิดชอบต่อสังคม ตลอดจนการพัฒนาประเทศสู่ความเป็นชาติการค้า เพื่อให้ได้ประโยชน์จากห่วงโซ่มูลค่าในภูมิภาค และเป็นการยกระดับไปสู่ส่วนบนของห่วงโซ่มูลค่ามากขึ้น

(๒) การพัฒนาภาคการผลิตและบริการ บนฐานของการพัฒนานวัตกรรมและมีความเป็นมิตรต่อสิ่งแวดล้อม โดยมีการใช้ดิจิทัลและการค้าที่เข้มข้นเพื่อสร้างมูลค่าเพิ่มและขยายกิจกรรมการผลิตและบริการ โดยมุ่งสู่ความเป็นเลิศในระดับโลกและในระดับภูมิภาคในอุตสาหกรรมหลายสาขา และในภาคบริการที่หลากหลายตามรูปแบบการดำเนินชีวิตและการดำเนินธุรกิจที่เปลี่ยนแปลงรวมทั้งเป็นแหล่งอาหารคุณภาพ สะอาดและปลอดภัยของโลก

- ภาคเกษตร โดยเสริมสร้างฐานการผลิตให้เข้มแข็งและยั่งยืน เพิ่มขีดความสามารถในการแข่งขันของภาคเกษตรส่งเสริมเกษตรกรรายย่อยให้ปรับไปสู่การทำเกษตรยั่งยืนที่เป็นมิตรกับสิ่งแวดล้อมและรวมกลุ่มเกษตรกรในการพัฒนาอาชีพที่เข้มแข็ง และการพัฒนาสินค้าเกษตรที่มีศักยภาพและอาหารคุณภาพ สะอาด และปลอดภัย

- ภาคอุตสาหกรรม โดยพัฒนาอุตสาหกรรมศักยภาพ ยกกระดานพัฒนาอุตสาหกรรมปัจจุบันที่มีศักยภาพสูง และพัฒนาอุตสาหกรรมอนาคตที่มีศักยภาพ โดยการใช้ดิจิทัลและการค้ามาเพิ่มมูลค่าและยกระดับห่วงโซ่มูลค่าในระดับสูงขึ้น

- ภาคบริการ โดยขยายฐานการบริการให้มีความหลากหลาย มีความเป็นเลิศและเป็นมิตรต่อสิ่งแวดล้อม โดยการยกระดับบริการที่เป็นฐานรายได้เดิม เช่น การท่องเที่ยว และพัฒนาให้ประเทศไทยเป็นศูนย์กลางการให้บริการสุขภาพ ธุรกิจบริการด้านการเงินและธุรกิจบริการที่มีศักยภาพอื่นๆ เป็นต้น

(๓) การพัฒนาผู้ประกอบการและเศรษฐกิจชุมชน พัฒนาทักษะผู้ประกอบการ ยกกระดานผลิตภาพแรงงาน และพัฒนาวิสาหกิจขนาดกลางและขนาดย่อม (SMEs) สู่สากล และพัฒนาวิสาหกิจชุมชนและสถาบันเกษตรกร

แผนพัฒนาท้องถิ่น ๔ ปี (พ.ศ. ๒๕๖๑ - ๒๕๖๔)

โดยองค์การบริหารส่วนตำบลนาทม อำเภอทุ่งฝน จังหวัดอุดรธานี

(๔) การพัฒนาพื้นที่เศรษฐกิจพิเศษและเมืองพัฒนาเขตเศรษฐกิจพิเศษชายแดน และพัฒนาระบบเมือง ศูนย์กลางความเจริญ จัดระบบผังเมืองที่มีประสิทธิภาพและมีส่วนร่วม มีการจัดการสิ่งแวดล้อมเมือง และโครงสร้างพื้นฐานทางสังคมและ เศรษฐกิจที่สอดคล้องกับศักยภาพ

(๕) การลงทุนพัฒนาโครงสร้างพื้นฐาน ในด้านการขนส่ง ด้านพลังงาน ระบบเทคโนโลยีสารสนเทศและการ สื่อสารและการวิจัยและพัฒนา

(๖) การเชื่อมโยงกับภูมิภาคและเศรษฐกิจโลกสร้างความเป็นหุ้นส่วนการพัฒนา กับนานาชาติ ส่งเสริม ความร่วมมือกับนานาชาติในการสร้างความมั่นคงด้านต่างๆ เพิ่มบทบาทของไทยในองค์การระหว่างประเทศ รวมถึงสร้างองค์ความรู้ด้านการ ต่างประเทศ

๒.๓.๓ ยุทธศาสตร์การพัฒนาและเสริมสร้างศักยภาพคน เพื่อพัฒนาคนและสังคมไทยให้เป็นรากฐานที่แข็งแกร่งของ ประเทศมีความพร้อมทางกาย ใจ สติปัญญา มีความเป็นสากล มีทักษะการคิดวิเคราะห์อย่างมีเหตุผล มีระเบียบวินัย เคารพกฎหมาย มี คุณธรรมจริยธรรม รู้คุณค่าความเป็นไทย มีครอบครัวที่มั่นคง กรอบแนวทางที่ต้องให้ความสำคัญ อาทิ

(๑) การพัฒนาศักยภาพคนตลอดช่วงชีวิตให้สนับสนุนการเจริญเติบโตของประเทศ

(๒) การยกระดับคุณภาพการศึกษาและการเรียนรู้ให้มีคุณภาพ เท่าเทียม และทั่วถึง

(๓) การปลูกฝังระเบียบวินัย คุณธรรม จริยธรรมค่านิยมที่พึงประสงค์

(๔) การสร้างเสริมให้คนมีสุขภาพที่ดี

(๕) การสร้างความอยู่ดีมีสุขของครอบครัวไทยเสริมสร้างบทบาทของสถาบันครอบครัวในการบ่มเพาะจิตใจ

ให้เข้มแข็ง

๒.๓.๔ ยุทธศาสตร์ด้านการสร้างโอกาสความเสมอภาคและเท่าเทียมกันทางสังคม เพื่อเร่งกระจายโอกาสการพัฒนา และสร้างความมั่นคงให้ทั่วถึง ลดความเหลื่อมล้ำไปสู่สังคมที่เสมอภาคและเป็นธรรม กรอบแนวทางที่ต้องให้ความสำคัญ อาทิ

(๑) การสร้างความมั่นคงและการลดความเหลื่อมล้ำทางด้านเศรษฐกิจและสังคม

(๒) การพัฒนาระบบบริการและระบบบริหารจัดการสุขภาพ

(๓) การสร้างสภาพแวดล้อมและนวัตกรรมที่เอื้อต่อการดำรงชีวิตในสังคมสูงวัย

(๔) การสร้างความเข้มแข็งของสถาบันทางสังคมทุนทางวัฒนธรรมและความเข้มแข็งของชุมชน

(๕) การพัฒนาการสื่อสารมวลชนให้เป็นกลไกในการสนับสนุนการพัฒนา

๒.๓.๕ ยุทธศาสตร์ด้านการสร้างการเติบโตบนคุณภาพชีวิตที่เป็นมิตรต่อสิ่งแวดล้อม เพื่อเร่งอนุรักษ์ฟื้นฟูและสร้าง ความมั่นคงของฐานทรัพยากรธรรมชาติ และมีความมั่นคงด้านน้ำ รวมทั้งมีความสามารถในการป้องกันผลกระทบและปรับตัวต่อการ เปลี่ยนแปลงสภาพภูมิอากาศและภัยพิบัติธรรมชาติ และพัฒนามุ่งสู่การเป็นสังคมสีเขียว กรอบแนวทางที่ต้องให้ความสำคัญ อาทิ

(๑) การจัดระบบอนุรักษ์ ฟื้นฟูและป้องกันการทำลายทรัพยากรธรรมชาติ

(๒) การวางระบบบริหารจัดการน้ำให้มีประสิทธิภาพทั้ง ๒๕ ลุ่มน้ำ เน้นการปรับระบบการบริหารจัดการ

อุทกภัยอย่างบูรณาการ

(๓) การพัฒนาและใช้พลังงานที่เป็นมิตรกับสิ่งแวดล้อม

(๔) การพัฒนาเมืองอุตสาหกรรมเชิงนิเวศและเมืองที่เป็นมิตรกับสิ่งแวดล้อม

(๕) การร่วมลดปัญหาโลกร้อนและปรับตัวให้พร้อมกับการเปลี่ยนแปลงสภาพภูมิอากาศ

(๖) การใช้เครื่องมือทางเศรษฐศาสตร์และนโยบายการคลังเพื่อสิ่งแวดล้อม

๒.๓.๖ ยุทธศาสตร์ด้านการปรับสมดุลและพัฒนาระบบ การบริหารจัดการภาครัฐ เพื่อให้หน่วยงานภาครัฐมีขนาดที่ เหมาะสมกับบทบาทภารกิจ มีสมรรถนะสูง มีประสิทธิภาพและประสิทธิผลกระจายบทบาทภารกิจไปสู่ท้องถิ่นอย่างเหมาะสม มีธรรมาภิ บาลกรอบแนวทางที่ต้องให้ความสำคัญ อาทิ

(๑) การปรับปรุงโครงสร้าง บทบาท ภารกิจของหน่วยงานภาครัฐ ให้มีขนาดที่เหมาะสม

(๒) การวางระบบบริหารราชการแบบบูรณาการ

(๓) การพัฒนาระบบบริหารจัดการกำลังคนและพัฒนาบุคลากรภาครัฐ

(๔) การต่อต้านการทุจริตและประพฤติมิชอบ

(๕) การปรับปรุงกฎหมายและระเบียบต่างๆให้ทันสมัย เป็นธรรมและเป็นสากล

(๖) การพัฒนาระบบการให้บริการประชาชนของหน่วยงานภาครัฐ

(๗) การปรับปรุงการบริหารจัดการรายได้และรายจ่ายของภาครัฐ

แผนพัฒนาท้องถิ่น ๔ ปี (พ.ศ. ๒๕๖๑ - ๒๕๖๔)

โดยองค์การบริหารส่วนตำบลนาทม อำเภอทุ่งฝน จังหวัดอุดรธานี

๒.๔ กลไกการขับเคลื่อนกระบวนการพัฒนา

ยุทธศาสตร์ชาติจะเป็นแผนแม่บทหลักในการพัฒนาประเทศเพื่อให้ส่วนราชการและหน่วยงานต่างๆ ใช้เป็นแนวทางในการจัดทำแผนยุทธศาสตร์การพัฒนาประเทศในด้านต่างๆ อาทิ แผนพัฒนาเศรษฐกิจและสังคมแห่งชาติ แผนเฉพาะด้านต่างๆ เช่น ด้านความมั่นคง เศรษฐกิจ การศึกษา ศิลปวัฒนธรรม ฯลฯ แผนปฏิบัติการในระดับกระทรวงและในระดับพื้นที่ ให้ความสำคัญสอดคล้องกันตามห้วงเวลานอกจากนี้ยุทธศาสตร์ชาติจะใช้เป็นกรอบในการจัดสรรงบประมาณและทรัพยากรอื่นๆ ของประเทศ เพื่อขับเคลื่อนการพัฒนาอย่างมีเอกภาพให้บรรลุเป้าหมาย โดยจะต้องอาศัยการประสานความร่วมมือจากหลายภาคส่วน ภายใต้ระบบประชาธิปไตย คือ ความร่วมมือของภาครัฐภาคเอกชน ภาคประชาชนและประชาสังคม ทั้งนี้ รัฐธรรมนูญแห่งราชอาณาจักรไทยจะได้มีการกำหนดเกี่ยวกับบทบาทของยุทธศาสตร์ชาติและแนวทางในการนำยุทธศาสตร์ชาติไปสู่การปฏิบัติ เพื่อให้ส่วนราชการและหน่วยงานต่างๆ จะสามารถขับเคลื่อนการพัฒนาได้อย่างต่อเนื่องและบูรณาการ

๒.๕ ปัจจัยความสำเร็จของยุทธศาสตร์ชาติ

๒.๕.๑ สาระของยุทธศาสตร์ชาติ กำหนดวิสัยทัศน์ระยะยาวที่ชัดเจน มีการกำหนดเป้าหมายและภาพในอนาคตของประเทศที่ชัดเจนและเป็นที่ยอมรับ และยอมรับเป็นเจ้าของร่วมกันสามารถถ่ายทอดเป้าหมายของยุทธศาสตร์ชาติสู่เป้าหมายเฉพาะด้านต่างๆ ตามระยะเวลาเป็นช่วงๆ ของหน่วยงานปฏิบัติได้ และมีการกำหนดตัวชี้วัดที่สามารถวัดผลสัมฤทธิ์ได้

๒.๕.๒ ระบบและกฎหมาย มีกฎหมายรองรับ มีกลไกเชื่อมโยงกับแผนพัฒนาเศรษฐกิจและสังคมแห่งชาติ และแผนในระดับต่างๆ เพื่อให้ส่วนราชการนำยุทธศาสตร์ชาติไปปฏิบัติ รวมทั้งกรอบกฎหมายด้านการจัดสรรงบประมาณ ให้สามารถระดมทรัพยากรเพื่อผลักดันขับเคลื่อนการดำเนินการตามยุทธศาสตร์ชาติอย่างมีบูรณาการ และกรอบกฎหมายที่จะกำหนดให้การดำเนินการตามยุทธศาสตร์ชาติมีความต่อเนื่อง รวมทั้งมีระบบการติดตามและประเมินผลอย่างเป็นระบบในทุกระดับ

๒.๕.๓ กลไกสู่การปฏิบัติ มีกลไกที่สอดรับ/สอดคล้องตั้งแต่ระดับการจัดทำยุทธศาสตร์ การนำไปสู่การปฏิบัติ และการติดตามประเมินผล รวมทั้งมีกลไกในการกำกับดูแล บริหารจัดการและการขับเคลื่อนยุทธศาสตร์ชาติสู่การปฏิบัติอย่างมีประสิทธิภาพและหน่วยงานปฏิบัติจะต้องมีความเข้าใจ สามารถกำหนดแผนงานโครงการให้สอดคล้องกับเป้าหมายที่กำหนดไว้ในยุทธศาสตร์ชาติ

๑.๒ แผนพัฒนาเศรษฐกิจและสังคมแห่งชาติ ฉบับที่ ๑๒

การจัดทำแผนพัฒนาสี่ปีขององค์การบริหารส่วนตำบลนาทมมีความสัมพันธ์และสอดคล้องกับแผนยุทธศาสตร์พัฒนาขององค์กรปกครองส่วนท้องถิ่น โดยแผนยุทธศาสตร์การพัฒนาจะต้องสอดคล้องกับแผนพัฒนาเศรษฐกิจและสังคมแห่งชาติ แต่ทั้งนี้แผนพัฒนาเศรษฐกิจและสังคมแห่งชาติ ฉบับที่ ๑๑ (พ.ศ. ๒๕๕๕ - ๒๕๕๙) ได้สิ้นสุดลงและการจัดทำแผนพัฒนาเศรษฐกิจและสังคมแห่งชาติ ฉบับที่ ๑๒ อยู่ระหว่างการเสนอร่างแผนซึ่งได้กำหนดยุทธศาสตร์เอาไว้แล้ว แล้ว

ดังนั้น เพื่อให้การจัดทำแผนพัฒนาสี่ปี (พ.ศ. ๒๕๖๑ - ๒๕๖๔) ขององค์การบริหารส่วนตำบลนาทมตำบล- มีความสอดคล้องกับทิศทางแผนพัฒนาเศรษฐกิจและสังคมแห่งชาติ ฉบับที่ ๑๒ องค์การบริหารส่วนตำบลนาทม จึงได้จัดทำแผนที่สอดคล้องกับแผนพัฒนาเศรษฐกิจและสังคมแห่งชาติ ฉบับที่ ๑๒ ซึ่งมีทั้งหมด ๑๐ ยุทธศาสตร์ ดังนี้

- ยุทธศาสตร์ที่ ๑** การเสริมสร้างและพัฒนาศักยภาพทุนมนุษย์
- ยุทธศาสตร์ที่ ๒** การสร้างความเป็นธรรมลดความเหลื่อมล้ำในสังคม
- ยุทธศาสตร์ที่ ๓** การสร้างความเข้มแข็งทางเศรษฐกิจและแข่งขันได้อย่างยั่งยืน
- ยุทธศาสตร์ที่ ๔** การเติบโตที่เป็นมิตรกับสิ่งแวดล้อมเพื่อการพัฒนาอย่างยั่งยืน
- ยุทธศาสตร์ที่ ๕** การเสริมสร้างความมั่นคงแห่งชาติเพื่อการพัฒนาประเทศสู่ความมั่งคั่งและยั่งยืน
- ยุทธศาสตร์ที่ ๖** การบริหารจัดการในภาครัฐ การป้องกันการทุจริตประพฤติมิ ชอบและธรรมาภิบาลในสังคมไทย
- ยุทธศาสตร์ที่ ๗** การพัฒนาโครงสร้างพื้นฐานและระบบโลจิสติกส์
- ยุทธศาสตร์ที่ ๘** การพัฒนาวิทยาศาสตร์ เทคโนโลยี วิจัย และนวัตกรรม
- ยุทธศาสตร์ที่ ๙** การพัฒนาภาค เมือง และพื้นที่เศรษฐกิจ
- ยุทธศาสตร์ที่ ๑๐** ความร่วมมือระหว่างประเทศเพื่อการพัฒนา

แผนพัฒนาท้องถิ่น ๔ ปี (พ.ศ. ๒๕๖๑ - ๒๕๖๔)

โดยองค์การบริหารส่วนตำบลนาทม อำเภอทุ่งฝน จังหวัดอุดรธานี

๑. กรอบแนวคิดและหลักการ

ในช่วงของแผนพัฒนาเศรษฐกิจและสังคมแห่งชาติฉบับที่ ๑๒ (พ.ศ. ๒๕๖๐ – ๒๕๖๔) ประเทศไทยจะยังคงประสบภาวะแวดล้อมและบริบทของการเปลี่ยนแปลงต่างๆ ที่อาจก่อให้เกิดความเสี่ยงทั้งจากภายในและภายนอกประเทศ อาทิ กระแสการเปิดเศรษฐกิจเสรี ความท้าทายของเทคโนโลยีใหม่ๆ การเข้าสู่สังคมผู้สูงอายุ การเกิดภัยธรรมชาติที่รุนแรง ประกอบกับสถานการณ์ด้านต่างๆ ทั้งเศรษฐกิจ สังคม ทรัพยากรธรรมชาติและสิ่งแวดล้อมของประเทศในปัจจุบันที่ยังคงประสบปัญหาในหลายด้าน เช่น ปัญหาผลิตภาพการผลิตความสามารถในการแข่งขัน คุณภาพการศึกษา ความเหลื่อมล้ำทางสังคม เป็นต้น ทำให้การพัฒนาในช่วงแผนพัฒนาฯ ฉบับที่ ๑๒ จึงจำเป็นต้องยึดกรอบแนวคิดและหลักการในการวางแผนที่สำคัญ ดังนี้

- (๑) การน้อมนำและประยุกต์ใช้หลักปรัชญาของเศรษฐกิจพอเพียง
- (๒) คนเป็นศูนย์กลางของการพัฒนาอย่างมีส่วนร่วม
- (๓) การสนับสนุนและส่งเสริมแนวคิดการปฏิรูปประเทศ และ
- (๔) การพัฒนาสู่ความมั่นคง มั่งคั่ง ยั่งยืน สังคมอยู่ร่วมกันอย่างมีความสุข

๒. สถานะของประเทศ

๒.๑ ด้านเศรษฐกิจ

๒.๑.๑ ๓ ปีแรกของแผนพัฒนาฯ ฉบับที่ ๑๑ เริ่มแสดงให้เห็นถึงข้อจำกัดในการขยายตัวทางเศรษฐกิจ แม้ว่าเศรษฐกิจของไทยในระยะที่ผ่านมา (ยกเว้นช่วงวิกฤตการณ์ทางเศรษฐกิจ ปี ๒๕๔๐-๒๕๔๑) จะขยายตัวได้ดีเฉลี่ยประมาณร้อยละ ๕ ต่อปี จนทำให้รายได้ประชาชาติต่อหัว (GNP Per Capita) ในปี ๒๕๕๗ ทยอยอยู่ที่ประมาณ ๑๙๖,๒๔๐ บาท หรือประมาณ ๖,๐๔๑ ดอลลาร์ สรอ. ต่อคนต่อปี ซึ่งทำให้ประเทศไทยได้ขยับฐานะขึ้นมาเป็นประเทศรายได้ปานกลางขั้นสูง (Upper Middle Income Country) แต่ในระยะ ๘ ปีที่ผ่านมาการขยายตัวทางเศรษฐกิจชะลอตัวลงและมีความผันผวน โดยขยายตัวเฉลี่ยเพียงร้อยละ ๓.๒ ชะลอจากร้อยละ ๕.๗ ในช่วงแผนพัฒนาฯ ฉบับที่ ๙ ซึ่งต่ำกว่าศักยภาพของระบบเศรษฐกิจและต่ำกว่าระดับที่จะทำให้ประเทศไทยหลุดจากกับดักประเทศรายได้ปานกลางในระยะเวลาดังกล่าว โดยสาเหตุที่สำคัญประการหนึ่งมาจากการชะลอตัวของการลงทุนโดยรวมอย่างต่อเนื่อง ดังจะเห็นได้จากสัดส่วนการลงทุนรวมต่อผลิตภัณฑ์มวลรวมในประเทศ (Gross Domestic Product : GDP) ลดลงจากร้อยละ ๔๑.๓ ในช่วงปี ๒๕๓๔ – ๒๕๓๙ เป็นร้อยละ ๒๕.๕ ในช่วงปี ๒๕๔๓ – ๒๕๕๗ นอกจากนี้ เมื่อเทียบกับประเทศอื่นๆ ในภูมิภาค จะพบว่าอัตราการขยายตัวของการลงทุนของไทยโดยเฉลี่ยในช่วงปี ๒๕๔๓ – ๒๕๕๗ อยู่ที่ประมาณร้อยละ ๔.๙ ต่ำกว่าสิงคโปร์และมาเลเซียซึ่งมีระดับการพัฒนายิ่งกว่าไทย

๒.๑.๒ การปรับโครงสร้างการผลิตสู่ประเทศรายได้ปานกลางขั้นสูง แต่ความสามารถในการแข่งขันเริ่มลดลง โครงสร้างการผลิตของไทยได้เปลี่ยนผ่านจากภาคเกษตรไปสู่ภาคอุตสาหกรรมและบริการมากขึ้น (สัดส่วนของภาคเกษตร อุตสาหกรรมและบริการในปี ๒๕๕๓ ที่ระดับร้อยละ ๙.๙ ๒๕.๔ และ ๖๔.๗ เป็นร้อยละ ๗.๒ ๒๘.๕ และ ๖๔.๓ ในปี ๒๕๕๗ ตามลำดับ) โดยภาคอุตสาหกรรมได้มีการสั่งสมองค์ความรู้และเทคโนโลยีอย่างต่อเนื่อง ทำให้มีการพัฒนาจากอุตสาหกรรมขั้นปฐมภายใต้การบริหารจัดการของเงินทุนต่างชาติมาเป็นอุตสาหกรรมพื้นฐาน (Supporting Industry) และอุตสาหกรรมที่มีเทคโนโลยีสูงขึ้นภายใต้เครือข่ายของบริษัทแม่ในต่างชาติและของนักลงทุนไทยที่มีสัดส่วนสูงขึ้น จนประเทศไทยกลายเป็นประเทศรายได้ปานกลางขั้นสูง ขณะเดียวกันก็มีการเคลื่อนย้ายแรงงานจากภาคเกษตรไปยังภาคอุตสาหกรรมและบริการที่มีประสิทธิภาพการผลิตสูงกว่า ทำให้ผลิตภาพแรงงานในระยะที่ผ่านมาเพิ่มขึ้นในระดับที่น่าพอใจแต่การชะลอตัวของกำลังแรงงานและการเพิ่มผลิตภาพการผลิตของกำลังแรงงานเป็นไปอย่างล่าช้า ประกอบกับผลิตภาพการผลิตของปัจจัยการผลิตรวม (Total Factor Productivity : TFP) ที่ลดลงทำให้ความสามารถในการแข่งขันระหว่างประเทศในระยะหลังลดลงซึ่งสะท้อนมาที่ปริมาณการส่งออกรวมขยายตัวช้าลงจากร้อยละ ๙.๗ ต่อปีในช่วงแผนพัฒนาฯ ฉบับที่ ๙ (พ.ศ. ๒๕๔๕-๒๕๔๙) เป็นเฉลี่ยร้อยละ ๑.๑ ในช่วง ๓ ปีของแผนพัฒนาฯ ฉบับที่ ๑๑ (พ.ศ. ๒๕๕๕-๒๕๕๗)

๒.๑.๓ ผลิตภาพการผลิตของปัจจัยการผลิตรวม (TFP) ยังคงอยู่ในระดับต่ำทำให้ขาดพลังในการขับเคลื่อนการขยายตัวทางเศรษฐกิจให้หลุดพ้นจากการเป็นประเทศรายได้ปานกลาง ซึ่งต้องอาศัยการผลิตที่มีเทคโนโลยีและนวัตกรรมการผลิตที่เป็นของตนเองมากขึ้น แม้ว่าการขยายตัวของผลิตภาพการผลิตรวมในช่วงก่อนแผนพัฒนาฯ ฉบับที่ ๑๐ จะอยู่ในระดับที่น่าพอใจก็ตาม แต่มีแนวโน้มลดลงในระยะ ๘ ปี ที่ผ่านมา และยังมีค่าต่ำเมื่อเทียบกับประเทศที่เริ่มพัฒนาประเทศในช่วงเวลาเดียวกันและสามารถยกระดับการพัฒนาประเทศเข้าสู่การเป็นประเทศรายได้สูงในช่วงก่อนหน้านี้ ทั้งนี้การขยายตัวของผลิตภาพการผลิตรวมลดลงจากร้อยละ ๓.๓๒ ในช่วงแผนพัฒนาฯ

แผนพัฒนาฯ ท้องถิ่น ๔ ปี (พ.ศ. ๒๕๖๑ – ๒๕๖๔)

โดยองค์การบริหารส่วนตำบลนาทม อำเภอทุ่งฝน จังหวัดอุดรธานี

ฉบับที่ ๙ เป็นร้อยละ ๒.๐๕ ในช่วงครึ่งแรกของแผนพัฒนาฯ ฉบับที่ ๑๑ ทำให้ประเทศไทยจำเป็นต้องให้ความสำคัญกับการพัฒนาเทคโนโลยีและนวัตกรรมการผลิตเพิ่มการลงทุนเพื่อเพิ่มประสิทธิภาพของระบบเศรษฐกิจ และเพิ่มแรงขับเคลื่อนจากผลิตภาพการผลิตของปัจจัยแรงงาน

๒.๑.๔ การลดลงของความแข็งแกร่งด้านเสถียรภาพทางเศรษฐกิจจะเป็นอุปสรรคต่อการแก้ไขปัญหาเชิงโครงสร้าง การรองรับเงื่อนไขในระบบเศรษฐกิจโลก และการดำเนินนโยบายและการบริหารจัดการเศรษฐกิจในอนาคต แม้ว่าเศรษฐกิจไทยจะประสบปัญหาเสถียรภาพทางเศรษฐกิจรุนแรงถึงสองครั้งในปี ๒๕๒๔ และ ๒๕๔๐ แต่การให้ความสำคัญกับการรักษาวินัยทางการเงินและการคลังทำให้เสถียรภาพของเศรษฐกิจไทยอยู่ในเกณฑ์ที่แข็งแกร่ง โดยเฉพาะเมื่อเทียบกับประเทศที่มีระดับการพัฒนาในระดับใกล้เคียงกันอย่างไรก็ตาม เสถียรภาพทางเศรษฐกิจซึ่งเป็นจุดแข็งของเศรษฐกิจไทยและเอื้ออำนวยต่อการขยายตัวทางเศรษฐกิจมาอย่างต่อเนื่องเริ่มมีสัญญาณที่จะเป็นข้อจำกัดต่อการขยายตัวทางเศรษฐกิจในระยะยาวมากขึ้น โดยเฉพาะหนี้สาธารณะซึ่งเพิ่มขึ้นจากเฉลี่ยร้อยละ ๓๗.๙ ในช่วงแผนพัฒนาฯ ฉบับที่ ๑๐ เป็นร้อยละ ๔๒.๒ ในช่วง ๓ ปีแรกของแผนพัฒนาฯ ฉบับที่ ๑๑ ซึ่งให้เห็นว่าแม้จะอยู่ภายใต้กรอบวินัยทางการคลังแต่มีแนวโน้มเพิ่มขึ้นจากผลของการดำเนินมาตรการกระตุ้นเศรษฐกิจระยะสั้นในระยะที่ผ่านมาและจะเป็นข้อจำกัดต่อการใช้มาตรการทางการคลังในการกระตุ้นเศรษฐกิจและการพัฒนาศักยภาพการขยายตัวทางเศรษฐกิจในระยะต่อไป

๒.๑.๕ อันดับความสามารถในการแข่งขันโดยรวมยังปรับตัวดีขึ้นไม่มากนัก เนื่องจากต่างประเทศมีพลังการแข่งขันเคลื่อนมากกว่าไทย และประเทศไทยอยู่ในสถานการณ์การแข่งขันที่อยู่ตรงกลางระหว่างประเทศที่มีความได้เปรียบด้านต้นทุนแรงงานและการผลิต และประเทศที่มีความก้าวหน้าและความสามารถในการแข่งขันทางนวัตกรรมและความคิดสร้างสรรค์ โดยในปี พ.ศ. ๒๕๕๗ WEF (World Economic Forum) ได้จัดอันดับความสามารถในการแข่งขันของประเทศไทยเป็นอันดับที่ ๓๑ จาก ๑๔๔ ประเทศ และในปี พ.ศ. ๒๕๕๗ IMD (International Institute for Management Development) ได้จัดอันดับไว้ที่ ๓๐ จาก ๖๑ ประเทศชั้นนำ ในขณะที่ผลการวิจัยประเทศที่มีความสะดวกในการเข้าไปประกอบธุรกิจประจำปี ๒๕๕๘ หรือ Ease of Doing Business ๒๐๑๕ ซึ่งดำเนินการโดยธนาคารโลกนั้นประเทศไทยได้รับการจัดให้อยู่ในอันดับที่ ๒๖ จาก ๑๘๙ ประเทศทั่วโลก

๒.๑.๖ สถานการณ์การพัฒนาวิทยาศาสตร์ เทคโนโลยี วิจัย และนวัตกรรมของประเทศได้รับการยกระดับดีขึ้น จากการฝึกกำลังของหน่วยงานด้านวิทยาศาสตร์ เทคโนโลยี วิจัย และนวัตกรรม และเชื่อมโยงให้เกิดความมั่นใจของภาคธุรกิจเอกชน แต่ยังคงอยู่ในระดับต่ำเมื่อเปรียบเทียบกับกลุ่มประเทศที่มีรายได้สูง โดยในปี ๒๕๕๗ อันดับความพร้อมด้านโครงสร้างพื้นฐานทางวิทยาศาสตร์อยู่ที่ ๔๗ และด้านเทคโนโลยีที่ ๔๔ จาก ๖๑ ประเทศที่จัดอันดับโดย IMD ลดลงเมื่อเทียบกับอันดับที่ ๓๗ และ ๔๓ ตามลำดับในปี ๒๕๕๑ และตลอดช่วงระยะเวลา ๑๔ ปีที่ผ่านมา (๒๕๔๓-๒๕๕๖) ค่าเฉลี่ยการลงทุนด้านการวิจัยและพัฒนาต่อ GDP ยังคงอยู่ในระดับร้อยละ ๐.๑๗ ต่อ GDP โดยในปี ๒๕๕๖ (ข้อมูลล่าสุด) ประเทศไทยมีการลงทุนด้านการวิจัยและพัฒนาเพิ่มขึ้นเป็นร้อยละ ๐.๔๘ ต่อ GDP โดยเป็นการลงทุนวิจัยและพัฒนาจากภาครัฐประมาณร้อยละ ๕๓ และจากภาคเอกชนประมาณร้อยละ ๔๗ ขณะที่ประเทศที่พัฒนาแล้ว เช่น เกาหลีใต้ ญี่ปุ่น สหรัฐอเมริกา ออสเตรเลีย มีค่าใช้จ่ายเพื่อการวิจัยและพัฒนาอยู่ที่ร้อยละ ๔.๐๓, ๓.๓๕, ๒.๗๙, และ ๒.๒๗ ต่อ GDP ในปี ๒๕๕๕ ตามลำดับ

ขณะเดียวกันบุคลากรด้านการวิจัยและพัฒนาของประเทศยังมีจำนวนไม่เพียงพอต่อการส่งเสริมการพัฒนาวิทยาศาสตร์ เทคโนโลยี วิจัย และนวัตกรรมในระดับก้าวหน้า โดยในปี ๒๕๕๖ บุคลากรด้านการวิจัยและพัฒนา มีจำนวน ๑๑ คนต่อประชากร ๑๐,๐๐๐ คน ซึ่งเมื่อเปรียบเทียบกับประเทศพัฒนาแล้ว ส่วนใหญ่จะอยู่ที่ระดับ ๒๐-๓๐ คนต่อประชากร ๑๐,๐๐๐ คน

๒.๑.๗ สถานการณ์ด้านโครงสร้างพื้นฐานยังคงมีปัญหาในหลายๆ ด้าน ประกอบด้วยรูปแบบการขนส่งยังไม่สามารถปรับเปลี่ยนจากทางถนนเป็นทางน้ำและทางรางได้ตามเป้าหมายและยังขาดการพัฒนาคุณภาพการให้บริการ การบริหารจัดการกิจการประปาอย่างขาดเอกภาพ การให้บริการน้ำประปายังกระจุกในเขตนครหลวงและเขตเมืองหลักในภูมิภาค และมีแหล่งน้ำดิบไม่เพียงพอ การให้บริการ ICT ยังไม่ทั่วถึงกระจุกตัวอยู่ในเมือง และมีราคาค่อนข้าง

สูง ประสิทธิภาพการใช้พลังงานของประเทศไทยมีแนวโน้มลดลงเล็กน้อยและยังคงเผชิญกับความเสถียรด้านความมั่นคงทั้งในระยะสั้นและระยะยาว นอกจากนี้ การส่งเสริมการวิจัยและพัฒนาเทคโนโลยีและการพัฒนานวัตกรรมด้านพลังงานและ ICT อยู่ในระดับต่ำและมีข้อจำกัด ยังไม่สามารถพัฒนาต่อยอดในเชิงพาณิชย์ได้อย่างเป็นรูปธรรมนอกจากนี้ ด้านบุคลากรและการบริหารจัดการ รวมทั้งกฎหมายที่เกี่ยวข้องกับการบริหารจัดการด้านโครงสร้างพื้นฐานยังขาดประสิทธิภาพ โดยเฉพาะการคุ้มครองทรัพย์สินทางปัญญา การทำธุรกรรมอิเล็กทรอนิกส์ การรักษาความปลอดภัย และข้อจำกัดต่อการทำธุรกิจใหม่และการประกอบกิจการในต่างประเทศ ตลอดจนบุคลากรด้านโลจิสติกส์ยังขาดความรู้และทักษะเฉพาะด้านที่ตรงต่อความต้องการของอุตสาหกรรม เช่น ความรู้ด้านภาษา ความรู้ด้านเทคโนโลยี และความรู้ในการดำเนินธุรกิจต่างประเทศ เป็นต้น

๒.๒ ด้านสังคม

๒.๒.๑ โครงสร้างประชากรเปลี่ยนแปลงเข้าสู่การเป็นสังคมสูงวัย แต่ยังคงมีปัญหาทั้งในเชิงปริมาณและคุณภาพของประชากรในทุกช่วงวัย เนื่องจากปัจจัยหลักๆ ได้แก่

(๑) ประชากรวัยเด็กของไทยมีจำนวนลดลงอย่างรวดเร็ว มีพัฒนาการไม่สมวัยและการตั้งครภ์ในกลุ่มวัยรุ่นที่มีแนวโน้มเพิ่มขึ้น อัตราการเจริญพันธุ์รวมลดลงจาก ๖.๓ คน ในช่วงปี ๒๕๐๗-๒๕๐๘ เป็น ๑.๖๒ คน ในช่วงปี ๒๕๔๘-๒๕๕๘ และคาดว่าจะในปี ๒๕๘๓ จะลดลงเหลือเพียง ๑.๓ คน

(๒) กำลังแรงงานมีแนวโน้มลดลง และแรงงานกว่าร้อยละ ๓๐ เป็นประชากรกลุ่มเจนเอเรชั่น Y (Gen Y)* ขณะที่ผลิตภาพแรงงานยังเพิ่มขึ้นช้า ซึ่งจะเป็นข้อจำกัดต่อการพัฒนาในระยะต่อไป กำลังแรงงานของไทยมีจำนวน ๓๘.๙ ล้านคน ในช่วงปี ๒๕๕๕-๒๕๕๗ และเริ่มลดลงร้อยละ ๐.๑ ในปี ๒๕๕๖ และร้อยละ ๐.๒ ในปี ๒๕๕๗ ขณะที่ผลิตภาพแรงงานเฉลี่ยเพิ่มขึ้นร้อยละ ๒.๒ ต่อปีในช่วง ๑๐ ปีที่ผ่านมา (ปี ๒๕๔๘-๒๕๕๗) แต่ยังต่ำกว่าประเทศเพื่อนบ้าน เช่น มาเลเซีย ๑ เท่าตัว และสิงคโปร์ ๕ เท่าตัว และกำลังแรงงานกว่าร้อยละ ๖๕.๑ มีการศึกษาระดับมัธยมต้นและต่ำกว่า นอกจากนี้ กำลังแรงงานกลุ่มเจนเอเรชั่นวาย ซึ่งมีจำนวนร้อยละ ๒๗ ของประชากรในปี ๒๕๕๓ มีลักษณะความเป็นปัจเจกสูง ไม่ให้ความสำคัญกับการมีครอบครัว ส่งผลต่อรูปแบบการประกอบอาชีพและอัตราการเจริญพันธุ์รวมของประเทศในอนาคต

(๓) กลุ่มผู้สูงอายุวัยกลางและวัยปลายมีแนวโน้มเพิ่มสูงขึ้น สะท้อนถึงภาวะค่าใช้จ่ายด้านสุขภาพที่เพิ่มมากขึ้น ขณะที่ผู้สูงอายุจำนวนมากยังมีรายได้ไม่เพียงพอในการยังชีพ ผู้สูงอายุมีแนวโน้มเพิ่มขึ้นจาก ๑๐.๓ ล้านคน (ร้อยละ ๑๖.๒) ในปี ๒๕๕๘ เป็น ๒๐.๕ ล้านคน (ร้อยละ ๓๒.๑) ในปี ๒๕๘๓ การเพิ่มขึ้นของผู้สูงอายุวัยกลางและวัยปลายจะส่งผลต่อภาวะค่าใช้จ่ายในการดูแลที่เพิ่มสูงขึ้น แม้ผู้สูงอายุมีส่วนร่วมในกำลังแรงงานเพิ่มขึ้น แต่มีรายได้ไม่เพียงพอกับค่าใช้จ่าย เนื่องจากมีการออมน้อย และแหล่งรายได้หลักร้อยละ ๗๘.๕ ของรายได้ทั้งหมดมาจากการเกื้อหนุนของบุตร

๒.๒.๒ คริวเรือนไทยโดยเฉลี่ยมีขนาดลดลงและรูปแบบของครอบครัวเปลี่ยนแปลงมีหลากหลายรูปแบบมากขึ้น อัตราการเจริญพันธุ์ที่ลดลงส่งผลให้ขนาดครัวเรือนโดยเฉลี่ยลดลงจาก ๓.๖ คน ในปี ๒๕๔๓ เหลือ ๓ คน ในปี ๒๕๕๖ โดยครัวเรือนเดี่ยว ครัวเรือน ๑ รุ่น และครัวเรือนแห่งกลางมีการขยายตัวมากที่สุดในช่วงปี ๒๕๔๓-๒๕๕๖ ส่งผลให้ความสัมพันธ์ทางสังคมและครอบครัวเปลี่ยนแปลงไปทำให้ครอบครัวเสี่ยงต่อการล่มสลาย

๒.๒.๓ คนไทยยังมีปัญหาเชิงคุณภาพทั้งด้านสุขภาพ การเรียนรู้ และคุณธรรมจริยธรรม โดยคนไทยมีอายุคาดเฉลี่ยสูงขึ้น อายุคาดเฉลี่ยเมื่อแรกเกิดของคนไทย ปี ๒๕๕๗ เพศชาย ๗๑.๓ ปี เพศหญิง ๗๘.๒ ปี แต่เสียชีวิตก่อนวัยอันควรจากโรคและการบาดเจ็บ เนื่องจากโรคไม่ติดต่อและอุบัติเหตุ อย่างไรก็ตาม คนไทยได้รับโอกาสทางการศึกษาสูงขึ้น จำนวนปีการศึกษาเฉลี่ยของประชากรวัยแรงงานอายุ ๑๕-๕๙ ปี เพิ่มขึ้นอย่างต่อเนื่อง โดยช่วงปี ๒๕๕๑-๒๕๕๖ มีการศึกษาเฉลี่ย ๘.๙ ปี ขณะที่คุณภาพการศึกษาอยู่ในระดับต่ำ สะท้อนได้จากคะแนนผลสัมฤทธิ์ทางการเรียนของนักเรียนชั้นพื้นฐาน (O-NET) ในปี ๒๕๕๖ มีค่าเฉลี่ยต่ำกว่าร้อยละ ๕๐ นอกจากนี้ คนไทยส่วนใหญ่มีปัญหาด้านคุณธรรมจริยธรรม โดยผลการวิจัยและการสำรวจต่างๆ พบว่าปัญหาสำคัญที่สุด คือ ความซื่อสัตย์สุจริต และการทุจริตคอร์รัปชัน โดยเห็นว่าต้องส่งเสริมคุณธรรมจริยธรรมในสังคมไทยเร่งด่วน

๒.๒.๔ สถานการณ์ความยากจนมีแนวโน้มลดลง แต่ยังคงมีความเหลื่อมล้ำของการกระจายรายได้ สัดส่วนคนจนลดลงอย่างต่อเนื่องจากร้อยละ ๔๒ ในปี ๒๕๔๓ เหลือร้อยละ ๑๐.๙ ในปี ๒๕๕๖ แต่ความยากจนยังกระจุกตัวหนาแน่นในภาคตะวันออกเฉียงเหนือและภาคเหนือ ขณะที่ความเหลื่อมล้ำด้านรายได้มีแนวโน้มดีขึ้นเล็กน้อย ค่าสัมประสิทธิ์ความไม่เสมอภาค (Gini Coefficient) ด้านรายได้ลดลงจาก ๐.๔๘๔ ในปี ๒๕๕๔ เหลือ ๐.๔๖๕ ในปี ๒๕๕๖ อย่างไรก็ตามความแตกต่างของรายได้ระหว่างกลุ่มคนรวยที่สุดกับกลุ่มคนจนที่สุดแตกต่างกันถึง ๓๔.๙ เท่า ในปี ๒๕๕๖ โดยกลุ่มคนรวยที่สุดร้อยละ ๑๐ ถือครองรายได้สูงถึงร้อยละ ๓๖.๘ ของรายได้ทั้งหมด ขณะที่กลุ่มคนจนที่สุดร้อยละ ๑๐ ถือครองรายได้เพียงร้อยละ ๑.๑ สาเหตุพื้นฐานที่สำคัญจากโครงสร้างเศรษฐกิจที่ไม่สมดุล ส่งผลให้การกระจายประโยชน์ของการพัฒนาไปยังกลุ่มคนต่างๆ ในสังคมไม่ถึง* ประชากรที่เกิดช่วงปี ๒๕๕๕-๒๕๕๖

๒.๒.๕ ความเหลื่อมล้ำระหว่างกลุ่มคนยังคงเป็นปัญหาสำคัญของสังคมไทย อันเนื่องมาจาก

(๑) ความเหลื่อมล้ำด้านสินทรัพย์ทั้งด้านการเงินและการถือครองที่ดินยังคงกระจุกตัวอยู่ในกลุ่มคนเพียงส่วนน้อย โดยเฉพาะอย่างยิ่งการถือครองที่ดินโดยกลุ่มผู้ถือครองที่ดินร้อยละ ๒๐ มีการถือครองที่ดินมากที่สุด มีสัดส่วนการถือครองที่ดินสูงกว่ากลุ่มผู้ถือครองที่ดินร้อยละ ๒๐ ที่มีการถือครองที่ดินน้อยที่สุด ๓๒๕.๗ เท่า เนื่องจากปัญหากรรมสิทธิ์ที่ดิน และการขาดประสิทธิภาพในการบริหารจัดการที่ดินว่างเปล่าของภาครัฐ

(๒) เด็กยากจนยังเข้าไม่ถึงการศึกษาขั้นพื้นฐาน ขณะที่โอกาสในการเข้าถึงการศึกษาในระดับปริญญาตรีที่มีความแตกต่างกันตามฐานะของกลุ่มประชากร ระหว่างเขตเมือง-ชนบทและระหว่างภูมิภาค มีปัจจัยหลักมาจากปัญหาเรื่องค่าครองชีพและการเดินทางไปศึกษา โดยกลุ่มประชากรร้อยละ ๑๐ ที่มีฐานะความเป็นอยู่ดีที่สุดในโอกาสเข้าถึงการศึกษาระดับปริญญาตรีมากกว่ากลุ่มประชากรร้อยละ ๑๐ ที่มีฐานะความเป็นอยู่ด้อยที่สุดประมาณ ๑๙.๑ เท่า นักศึกษาในเขตเมืองมีโอกาสสูงกว่านักศึกษาในเขตชนบทประมาณ ๒.๒ เท่า

แผนพัฒนาท้องถิ่น ๔ ปี (พ.ศ. ๒๕๖๑ - ๒๕๖๔)

โดยองค์การบริหารส่วนตำบลนาทม อำเภอทุ่งฝน จังหวัดอุดรธานี

(๓) คุณภาพการให้บริการสาธารณสุขยังคงมีความเหลื่อมล้ำกันระหว่างภูมิภาค โดยเฉพาะการกระจายทรัพยากรทางการแพทย์และสาธารณสุข อาทิ จากการสำรวจทรัพยากรสาธารณสุขในปี ๒๕๕๖ พบว่า อัตราส่วนแพทย์ต่อประชากรระหว่างกรุงเทพฯ และภาคตะวันออกเฉียงเหนือต่างกันถึง ๓.๖ เท่า

(๔) ความเหลื่อมล้ำการเข้าถึงการคุ้มครองทางสังคมของแรงงาน แรงงานอิสระเข้าถึงการคุ้มครองมากขึ้น จากการเข้าถึงการประกันตนตามมาตรา ๕๐ ที่เพิ่มขึ้นจาก ๑.๒๙ ล้านคน ในปี ๒๕๕๕ เป็น ๒.๔๗๑ ล้านคน ในปี ๒๕๕๗ ทำให้แรงงานในระบบมีสัดส่วนเพิ่มขึ้นเป็นร้อยละ ๔๒.๔ ในปี ๒๕๕๗ อย่างไรก็ตาม แรงงานในระบบได้รับค่าจ้างเฉลี่ยสูงกว่าแรงงานนอกระบบประมาณ ๒.๑ เท่า ในปี ๒๕๕๖

(๕) ความเหลื่อมล้ำด้านกระบวนการยุติธรรม เนื่องจากประชาชนไม่เข้าใจกฎหมาย เข้าไม่ถึงกระบวนการยุติธรรม และหน่วยงานในกระบวนการยุติธรรมขาดการบูรณาการในการทำงาน นอกจากนี้ ผู้มีรายได้น้อยมักไม่ได้รับความเป็นธรรม ไม่สามารถต่อสู้คดีจากการที่ไม่สามารถรับภาระค่าใช้จ่ายในกระบวนการยุติธรรมและต้องใช้ระยะเวลายาวนาน

๒.๒.๖ คนไทยมีความมั่นคงทางสังคมมากขึ้น จากการที่คนไทยกว่าร้อยละ ๙๙.๙ ได้รับความคุ้มครองทางด้านสุขภาพ โดยอยู่ภายใต้ระบบประกันสุขภาพถ้วนหน้าร้อยละ ๗๓.๘ ระบบประกันสังคมร้อยละ ๑๖.๗ และระบบสวัสดิการรักษายาบาลข้าราชการ/รัฐวิสาหกิจร้อยละ ๗.๑ ขณะที่ กลุ่มผู้ด้อยโอกาสมีหลักประกันทางรายได้มั่นคงขึ้นและมีความครอบคลุมมากขึ้น โดยในปี ๒๕๕๘ ผู้สูงอายุได้รับการสงเคราะห์เบี้ยยังชีพเพิ่มขึ้นเป็นแบบขั้นบันไดตามช่วงอายุ ๘.๓ ล้านคน จากผู้สูงอายุทั้งประเทศ ๑๐.๔ ล้านคน ส่วนผู้พิการได้รับเบี้ยยังชีพเพิ่มขึ้นเป็น ๘๐๐ บาท ครอบคลุมผู้พิการร้อยละ ๘๙.๕ และรัฐให้เงินอุดหนุนแก่เด็กด้อยโอกาสที่อยู่ในครอบครัวยากจนให้ได้รับการเลี้ยงดูที่มีคุณภาพภายใต้โครงการอุดหนุนเพื่อการเลี้ยงดูเด็กแรกเกิดอย่างไรก็ตาม สวัสดิการด้านที่อยู่อาศัยยังไม่ครอบคลุมกลุ่มผู้มีรายได้น้อยและผู้ยากไร้ แม้ว่ารัฐจัดสวัสดิการด้านที่อยู่อาศัยภายใต้โครงการต่างๆ แต่ปัจจุบันกลุ่มผู้มีรายได้น้อยและรายได้ปานกลางยังไม่มีกรรมสิทธิ์ในที่อยู่อาศัยถึง ๔.๕๔๔,๙๒๖ ครัวเรือน อย่างไรก็ตาม รัฐเริ่มให้ความสำคัญกับการพัฒนาที่อยู่อาศัยแก่ผู้สูงอายุโดยเฉพาะผู้ที่มีรายได้น้อยและผู้ยากไร้

๒.๒.๗ วัฒนธรรมอันดีงามของไทยเริ่มเสื่อมถอยและสังคมไทยมีแนวโน้มเป็นสังคมพหุวัฒนธรรมมากขึ้น อาทิ การให้คุณค่ากับความสนุกสนาน และความสะดักสะบาย ละเลยเรื่องวินัย มีความเห็นแก่ตัว ไม่รู้จักเสียสละไม่เอื้อเฟื้อเผื่อแผ่ และขาดความรับผิดชอบ นอกจากนี้ยังมีแนวโน้มการเป็นสังคมพหุวัฒนธรรม โดยเฉพาะการเข้ามาของแรงงานต่างชาติที่ก่อให้เกิดการนำเอาวัฒนธรรมต้นทางผสมผสานกับวัฒนธรรมท้องถิ่น

๒.๒.๘ ความเข้มแข็งของชุมชนมีแนวโน้มที่ดีขึ้น ชุมชนสามารถแก้ปัญหาและสนองตอบความต้องการของชุมชนด้วยตนเองได้ดีขึ้น โดยมีกระบวนการจัดทำแผนชุมชนที่ครอบคลุมทุกพื้นที่ และบูรณาการเป็นแผนตำบลเพื่อเชื่อมโยงกับแผนขององค์กรปกครองส่วนท้องถิ่น แผนพัฒนาอำเภอ และแผนพัฒนาจังหวัดเพื่อให้ได้รับการสนับสนุนทั้งในด้านองค์ความรู้และงบประมาณในกิจกรรมที่เกินความสามารถของชุมชน มีการรวมกลุ่มทำกิจกรรมทั้งด้านเศรษฐกิจ สังคม สิ่งแวดล้อมและเชื่อมโยงเป็นเครือข่ายเพิ่มขึ้นจาก ๑๔๒,๖๓๒ แห่งในปี ๒๕๕๕ เป็น ๑๕๒,๓๗๗ แห่ง ในปี ๒๕๕๖ ส่วนใหญ่เป็นกลุ่มธุรกิจชุมชนและอาชีพ ร้อยละ ๓๒.๕๑ ขององค์กรทั้งหมด และองค์กรการเงิน ร้อยละ ๒๖.๗๗

๒.๒.๙ ความไม่ยอมรับในความคิดเห็นที่แตกต่างกันส่งผลให้เกิดความขัดแย้งในสังคม ในช่วงระยะเวลากว่า ๑๐ ปีที่ผ่านมา ความขัดแย้งในเชิงความคิดเห็นทางการเมืองของกลุ่มต่างๆ ที่มีความรุนแรงมากขึ้น นำไปสู่ความสูญเสียต่อชีวิต ทรัพย์สิน และส่งผลกระทบต่อสภาพจิตใจของประชาชนทั้งทางตรงและทางอ้อม

๒.๓ ด้านทรัพยากรธรรมชาติและสิ่งแวดล้อม

๒.๓.๑ ทรัพยากรธรรมชาติส่วนใหญ่ถูกนำไปใช้ในการพัฒนาจำนวนมาก ก่อให้เกิดความเสื่อมโทรมอย่างต่อเนื่อง และเกิดปัญหาความขัดแย้งในการใช้ประโยชน์ทรัพยากรธรรมชาติมากขึ้น

(๑) **พื้นที่ป่าไม้ลดลง** เนื่องจากจำนวนประชากรที่เพิ่มมากขึ้น ทำให้ความต้องการใช้ที่ดินเพื่อการผลิตทางการเกษตร การอยู่อาศัย และการพัฒนาโครงสร้างพื้นฐานเพิ่มมากขึ้นตามไปด้วย พื้นที่ป่าไม้จึงถูกบุกรุกทำลายมากขึ้น โดยพื้นที่ป่าไม้ลดลงจาก ๑๗๑.๐๒ ล้านไร่ หรือร้อยละ ๕๓.๓๓ ของพื้นที่ทั้งหมดของประเทศในปี ๒๕๐๔ เป็น ๑๐๒ ล้านไร่ หรือคิดเป็นร้อยละ ๓๑.๖ ในปี ๒๕๕๖

(๒) **ทรัพยากรดินเสื่อมโทรม** ทำให้ความหลากหลายทางชีวภาพถูกคุกคามทรัพยากรดินและที่ดินมีปัญหา ความเสื่อมโทรมของดินจากการใช้ประโยชน์ที่ไม่ถูกต้องตามหลักวิชาการ ดินเกษตรกรรมเสื่อมคุณภาพ การชะล้างพังทลายของดิน นอกจากนี้ ยังมีปัญหาพื้นที่สูงชันหรือพื้นที่ภูเขา ซึ่งมีข้อจำกัดในการนำไปใช้ประโยชน์ การใช้ทรัพยากรที่ดินของประเทศยังไม่มีประสิทธิภาพและขาดการบูรณาการของหน่วยงานที่เกี่ยวข้อง การบริหารจัดการที่ดินมีปัญหาความไม่เป็นธรรมและการกระจายสิทธิการถือครองที่ดิน ความหลากหลายทางชีวภาพกำลังตกอยู่ภายใต้ภาวะถูกคุกคาม โดยมีสาเหตุมาจากการสูญเสียระบบนิเวศป่าไม้อย่างต่อเนื่องเป็นเวลานาน

(๓) ป่าชายเลนและระบบนิเวศชายฝั่งถูกทำลาย และมีการเปลี่ยนแปลงสภาพไปใช้ประโยชน์อื่นๆ จำนวนมาก เช่น การเพาะเลี้ยงชายฝั่ง โดยเฉพาะการทำนากุ้ง การขยายตัวของเมืองและอุตสาหกรรม ทำให้พื้นที่ป่าชายเลนลดลงจากปี ๒๕๐๔ ที่มีพื้นที่ป่าชายเลนกว่า ๒.๓ ล้านไร่ เหลือเพียง ๑.๕ ล้านไร่ ในปี ๒๕๕๒ คิดเป็นการลดลงร้อยละ ๓๔.๘ ทำให้รัฐเริ่มมีนโยบายปกป้องป่าชายเลนอย่างจริงจัง โดยไม่อนุญาตการต่อสัมปทานบัตรทั้งหมดตั้งแต่ปี ๒๕๓๔ และห้ามการใช้ประโยชน์อื่นๆ อย่างไรก็ตาม ในระหว่างปี ๒๕๔๙-๒๕๕๔ พบว่า ป่าชายเลนมีสภาพดีขึ้น ในปี ๒๕๕๔ ผลผลิตประมงทะเลมีปริมาณเพียง ๑.๖๑ ล้านตัน ลดลงจากปี ๒๕๔๙ ที่มีปริมาณ ๒.๔๒ ล้านตัน ในขณะที่พื้นที่เพาะเลี้ยงสัตว์น้ำชายฝั่งของประเทศไทยยังคงขยายตัวอย่างต่อเนื่องจากปริมาณความต้องการสัตว์น้ำที่เพิ่มมากขึ้น

(๔) การผลิตพลังงานในประเทศไม่เพียงพอกับความต้องการ แต่ประสิทธิภาพการใช้พลังงานดีขึ้น ความต้องการใช้พลังงานของประเทศเพิ่มขึ้นตลอด ๓๐ ปีที่ผ่านมาแต่การผลิตพลังงานเชิงพาณิชย์เพื่อการบริโภคภายในประเทศไม่เพียงพอ ความต้องการ ทำให้ต้องนำเข้าจากต่างประเทศเพิ่มขึ้นโดยในปี ๒๕๕๕ ต้องนำเข้าเพิ่มขึ้นร้อยละ ๖ อยู่ที่ระดับ ๑.๐๘ ล้านบาร์เรล เทียบเท่าน้ำมันดิบต่อวัน คิดเป็นร้อยละ ๕๔ ของความต้องการใช้ในปี ๒๕๕๕ และคิดเป็นร้อยละ ๑๒.๕ ของ GDP โดยน้ำมันดิบมีการนำเข้าสูงที่สุดคิดเป็นร้อยละ ๗๖ ของการนำเข้าพลังงานทั้งหมด ขณะที่การใช้พลังงานเชิงพาณิชย์ขั้นต้นในปี ๒๕๕๕ เพิ่มขึ้นร้อยละ ๖.๘ อยู่ที่ระดับ ๑.๙๘๑ พันบาร์เรลเทียบเท่าน้ำมันดิบต่อวัน ทั้งนี้ ประสิทธิภาพการใช้พลังงานของประเทศไทยมีแนวโน้มดีขึ้น โดยมีอัตราการเพิ่มขึ้นของการใช้พลังงานต่ำกว่าอัตราขยายตัวของ GDP โดยในปี ๒๕๕๕ การเพิ่มขึ้นของ GDP ร้อยละ ๑ ขณะที่มีการใช้พลังงานเพิ่มขึ้นเพียงร้อยละ ๐.๖

(๕) ทรัพยากรน้ำยังมีส่วนที่ไม่สามารถจัดสรรได้ตามความต้องการ ประเทศไทยประกอบด้วย ๒๕ กลุ่มน้ำหลัก น้ำทำตามธรรมชาติมีปริมาณรวม ๒๘๕,๒๒๗ ล้านลูกบาศก์เมตร ขณะที่การพัฒนาแหล่งเก็บกักน้ำในประเทศมีความจุคิดเป็นร้อยละ ๒๘ ของปริมาณน้ำทำธรรมชาติ มีแอ่งน้ำบาดาลทั้งหมด ๒๗ แอ่งน้ำบาดาล มีปริมาณการกักเก็บในชั้นน้ำบาดาลรวมประมาณ ๑.๑๓ ล้านลูกบาศก์เมตร มีศักยภาพที่จะพัฒนาขึ้นมาใช้ได้ โดยไม่กระทบต่อปริมาณน้ำบาดาลที่มีอยู่ได้รวมปีละ ๖๘,๒๐๐ ล้านลูกบาศก์เมตร อย่างไรก็ตาม การพัฒนาน้ำบาดาลขึ้นมาใช้ มีข้อจำกัดในเรื่องของความคุ้มทุนเนื่องจากมีค่าใช้จ่ายในการสูบน้ำ และการดำเนินการสำรวจสูง ขณะที่ภาพรวมความต้องการใช้น้ำในประเทศ ในปี ๒๕๕๗ มีจำนวนประมาณ ๑๕๑,๗๕๐ ล้านลูกบาศก์เมตร โดยที่ศักยภาพของการเข้าถึงแหล่งน้ำของภาคส่วนต่างๆ มีจำนวน ๑๐๒,๑๔๐ ล้านลูกบาศก์เมตร และยังไม่สามารถจัดสรรน้ำตามความต้องการได้อีกประมาณ ๔๙,๖๑๐ ล้านลูกบาศก์เมตร

๒.๓.๒ ปัญหาสิ่งแวดล้อมเพิ่มสูงขึ้นตามการขยายตัวของเศรษฐกิจและชุมชนเมือง

(๑) ปัญหาขยะมูลฝอยยังไม่ได้รับการแก้ไขอย่างมีประสิทธิภาพ แนวโน้มอัตราการเกิดขยะมูลฝอยเฉลี่ยต่อคนต่อวันเพิ่มสูงขึ้นจาก ๑.๐๔ กิโลกรัม/คน/วัน ในปี ๒๕๕๓ เป็น ๑.๑๑ กิโลกรัม/คน/วัน ในปี ๒๕๕๗ สถานที่กำจัดขยะแบบถูกต้องตามหลักวิชาการมีเพียงร้อยละ ๑๙ และมีการนำมูลฝอยกลับไปใช้ประโยชน์เพียงร้อยละ ๑๘ ทำให้มีปริมาณขยะสะสมตกค้างเพิ่มสูงขึ้นถึง ๑๙.๙ ล้านตัน ในปี ๒๕๕๖ ของเสียอันตราย ในปี ๒๕๕๗ มีประมาณ ๒.๖๙ ล้านตัน โดยขยะอิเล็กทรอนิกส์มีแนวโน้มเพิ่มขึ้นร้อยละ ๑๐ ต่อปี เนื่องจากความก้าวหน้าทางเทคโนโลยีที่มีการปรับเปลี่ยนอย่างรวดเร็ว ส่งผลให้ในอนาคตอาจต้องประสบปัญหาการกำจัดซากของเสียเหล่านี้ หากภาครัฐไม่มีมาตรการหรือมีกฎหมายควบคุมการรีไซเคิลขยะอย่างครบวงจร ขณะที่การจัดการของเสียอันตรายจากภาคอุตสาหกรรมสามารถจัดการได้ประมาณร้อยละ ๗๐ โดยภาคอุตสาหกรรมมีการนำของเสียอันตรายกลับมาใช้ประโยชน์ใหม่มากขึ้น แต่ยังคงพบการลักลอบทิ้งกากอุตสาหกรรมในหลายพื้นที่อย่างต่อเนื่อง เนื่องจากต้นทุนในการกำจัดสูง

(๒) มลพิษทางอากาศยังเกินมาตรฐานหลายแห่ง แต่มีแนวโน้มดีขึ้น ในปี ๒๕๕๗ พบสารมลพิษทางอากาศเกินค่ามาตรฐานในหลายพื้นที่ของประเทศ และที่เป็นปัญหาสำคัญได้แก่ฝุ่นละออง ก๊าซโอโซน และสารอินทรีย์ระเหยง่าย (VOCs) โดยมีพื้นที่วิกฤติในเขตพื้นที่มาบตาพุด จังหวัดระยอง ที่ยังคงประสบปัญหาสารอินทรีย์ระเหยง่าย ในขณะที่พื้นที่อื่น เช่น กรุงเทพฯ ปทุมธานี เชียงใหม่ ขอนแก่น พบสารเบนซินเกินค่ามาตรฐาน แต่ส่วนใหญ่มีปริมาณลดลงจากปีที่ผ่านมา ซึ่งได้รับผลดีจากการปรับปรุงมาตรฐานน้ำมันเชื้อเพลิงเมื่อต้นปี ๒๕๕๗ ทั้งนี้ ในพื้นที่กรุงเทพมหานคร การที่ปัญหาฝุ่นละอองและเบนซินมีปริมาณลดลง ส่วนหนึ่งเป็นผลการปรับปรุงมาตรฐานน้ำมันเชื้อเพลิงจาก EURO ๓ เป็น EURO ๔ ตั้งแต่ปี ๒๕๕๕ และการปรับปรุงระบบขนส่งสาธารณะและทางจักรยาน การเข้มงวดกับการตรวจจับรถควันดำ อย่างไรก็ตาม ปัญหามลพิษทางอากาศในพื้นที่มาจากสาเหตุหลักคือปริมาณรถยนต์จำนวนมากสำหรับมลพิษจากหมอกควัน ในพื้นที่ภาคเหนือตอนบน พบว่าสถานการณ์ดีขึ้นเป็นลำดับ โดยความร่วมมือและการทำงานระหว่างภาครัฐ องค์กรปกครองส่วนท้องถิ่น (อปท.) และประชาชนดีขึ้น

(๓) คุณภาพน้ำที่อยู่ในเกณฑ์ดีมีแนวโน้มลดลง สถานการณ์คุณภาพน้ำในช่วง ๑๐ ปีที่ผ่านมา (พ.ศ. ๒๕๔๘-๒๕๕๗) มีแนวโน้มเสื่อมโทรมลง โดยแหล่งน้ำที่อยู่ในเกณฑ์ดีมีแนวโน้มลดลงส่วนแหล่งน้ำที่อยู่ในเกณฑ์พอใช้และเสื่อมโทรมมีแนวโน้มเพิ่มขึ้น สาเหตุสำคัญมาจากการชะหน้าดินที่มีปฏิกิริยาค้างจากการเกษตรและการปศุสัตว์ และการระบายน้ำเสียจากชุมชน ระบบบำบัดน้ำเสียรวมของชุมชน มีจำนวนไม่เพียงพอต่อการบำบัดน้ำเสียที่เพิ่มขึ้นตามการขยายตัวและการเจริญเติบโตของชุมชน โดยปัจจุบัน มีปริมาณน้ำเสียจากชุมชน ๑๐.๓ ล้านลูกบาศก์เมตรต่อวัน ขณะที่ระบบบำบัดน้ำเสียรองรับน้ำเสียที่เกิดขึ้นได้เพียงร้อยละ ๓๑

(๔) ประเทศไทยปล่อยก๊าซเรือนกระจกเพิ่มขึ้น แต่อัตราการเติบโตลดลงปริมาณการปล่อยก๊าซเรือนกระจกจากสาขาพลังงานมีแนวโน้มเพิ่มขึ้นอย่างต่อเนื่อง ตามปริมาณความต้องการใช้พลังงานที่เพิ่มขึ้นตามการขยายตัวทางเศรษฐกิจของประเทศ จากรายงานแห่งชาติฉบับที่ ๒ การจัดทำบัญชีก๊าซเรือนกระจกของประเทศไทย ระบุว่าประเทศไทยมีการปล่อยก๊าซเรือนกระจกในปี ๒๕๓๓ ปริมาณ ๒๒๙.๐๘ ล้านตันคาร์บอนไดออกไซด์เทียบเท่า และเพิ่มเป็น ๒๖๕.๙ ล้านตันคาร์บอนไดออกไซด์เทียบเท่า ในปี ๒๕๔๗ โดยปริมาณการปล่อยก๊าซเรือนกระจกมีแนวโน้มเพิ่มขึ้นร้อยละ ๓.๓ ต่อปี อย่างไรก็ตาม อัตราการเติบโตลดลงในช่วง ๕ ปีที่ผ่านมา ทั้งนี้เนื่องมาจากมาตรการการลดก๊าซเรือนกระจกต่างๆ ที่มีการดำเนินงานเพิ่มมากขึ้นในประเทศ ประกอบกับการกักเก็บก๊าซเรือนกระจกในภาคป่าไม้และการใช้ประโยชน์ที่ดินมีแนวโน้มเพิ่มมากขึ้นร้อยละ ๑.๑ จึงส่งผลให้ภาคดังกล่าวเป็นภาคที่มีความสำคัญมากในการเพิ่มการดูดกลับและช่วยลดปริมาณการปล่อยก๊าซเรือนกระจกโดยรวมของประเทศ

๒.๓.๓ ภัยพิบัติทางธรรมชาติโดยเฉพาะอย่างยิ่งอุทกภัยเกิดขึ้นบ่อยครั้งและมีความรุนแรงมากขึ้น ส่งผลกระทบต่อภาคการผลิตและวิถีการดำรงชีวิตของคนไทย ทั้งอุทกภัย ภัยแล้ง วาดภัย และดินถล่ม สร้างความเสียหายนับเป็นมูลค่ากว่าหมื่นล้านบาท อันเป็นผลกระทบมาจากการเปลี่ยนแปลงสภาพภูมิอากาศ ภัยพิบัติทางธรรมชาติโดยเฉพาะอย่างยิ่งอุทกภัยมีแนวโน้มและความถี่มากขึ้น ซึ่งจะส่งผลกระทบต่อภาคการผลิตและวิถีการดำรงชีวิตของคนไทยเป็นประจำทุกปีในมิติของจำนวนประชากรเสี่ยงภัยจะพบว่าภัยแล้งเป็นภัยธรรมชาติที่ส่งผลกระทบต่อประชากรเป็นจำนวนมากกว่าภัยประเภทอื่นๆ ในขณะที่น้ำท่วมเป็นภัยธรรมชาติที่ส่งผลกระทบต่อประเทศไทยถูกจัดอยู่ในลำดับประเทศที่มีความเสี่ยงต้นๆ ของโลก

๒.๔ ด้านการบริหารจัดการและการปรับปรุงประสิทธิภาพกลไกการพัฒนา

๒.๔.๑ ด้านธรรมาภิบาล

(๑) ประเทศไทยจะต้องให้ความสำคัญกับเรื่องธรรมาภิบาลอย่างเร่งด่วนจากการประเมินผ่านดัชนีความอยู่เย็นเป็นสุขร่วมกันในสังคมไทย ซึ่งว่า สังคมไทยในภาพรวมมีความอยู่เย็นเป็นสุขร่วมกันอยู่ในระดับปานกลางในปี ๒๕๕๖ แต่องค์ประกอบด้านสังคมประชาธิปไตยที่มีธรรมาภิบาลอยู่ในระดับที่ต้องเร่งแก้ไข สถานการณ์ดังกล่าว ถือเป็นความจำเป็นของประเทศไทยที่จะต้องให้ความสำคัญกับเรื่องธรรมาภิบาลอย่างเร่งด่วน เนื่องจากสถานการณ์วิกฤตคุณธรรม จริยธรรมและธรรมาภิบาลของสังคมไทยหลักธรรมาภิบาล ตามระเบียบสำนักนายกรัฐมนตรีว่าด้วยการสร้างระบบบริหารกิจการบ้านเมืองและสังคมที่ดี พ.ศ. ๒๕๕๒ มีอย่างน้อย ๖ ประการคือ (๑) หลักนิติธรรม (๒) หลักคุณธรรม (๓) หลักความโปร่งใส (๔) หลักความมีส่วนร่วม (๕) หลักความรับผิดชอบ (๖) หลักความคุ้มค่า ขณะนี้ ได้มีการสะสมตัวและลูกกลมสู่ทุกภาคส่วน ได้แก่ ภาคการเมืองทั้งระดับชาติและระดับท้องถิ่นที่มีการซื้อสิทธิ์ ขายเสียง มีการทุจริตเพื่อให้ได้รับการเลือกตั้ง มีผลประโยชน์ส่วนตนทับซ้อนกับผลประโยชน์รัฐหน่วยงานภาครัฐ มีระบบการบริหารงานที่ไม่เป็นธรรมาภิบาล มีการใช้อำนาจหน้าที่โดยมิชอบ หาผลประโยชน์ให้ตนเองและพวกพ้อง ภาคธุรกิจบางส่วนมีการร่วมมือกับนักการเมืองและข้าราชการ กระทำการทุจริตเพื่อให้ได้งานจากภาครัฐ ปิดงานอย่างรวดเร็ว ผูกขาดทางธุรกิจ หลีกเลี่ยงภาษี ขาดความรับผิดชอบต่อผู้บริโภค ภาคประชาชนมีแนวโน้มยอมรับการทุจริตต่างๆ ที่ตนเองได้รับประโยชน์มากขึ้น สถาบันทางศาสนาบางส่วนประพฤติผิดคุณธรรมและจริยธรรมเสียเอง มีปัญหาการบริหารจัดการทรัพย์สินของส่วนรวม ขาดความโปร่งใส ปล่อยให้คนบางกลุ่มใช้ศาสนาเป็นเครื่องมือแสวงหาประโยชน์ สื่อมวลชนหลายสำนักวางตัวไม่เป็นกลาง ไม่แสดงบทบาทในการต่อต้านการทุจริตหรือปกปิดข้อเท็จจริง รับผลประโยชน์จากกลุ่มนายทุนและนักธุรกิจการเมืองจนไม่สามารถรักษาจริยธรรมหรือจรรยาบรรณของวิชาชีพได้

(๒) ภาคเอกชนมีการประเมินหลักบรรษัทภิบาล ตั้งแต่ปี ๒๕๔๔ โดยสมาคมส่งเสริมสถาบันกรรมการบริษัทไทย (Thai Institute of Directors : IOD) ได้สำรวจการกำกับดูแลกิจการของบริษัทจดทะเบียนในตลาดหลักทรัพย์แห่งประเทศไทยอย่างต่อเนื่อง พบว่า บริษัทจดทะเบียนที่มีธรรมาภิบาลมีคะแนนเฉลี่ยอยู่ที่ ๗๒% ในปี ๒๕๕๗ ถือว่าอยู่ในระดับดีเมื่อเทียบกับปี ๒๕๔๕ ที่มีคะแนนเฉลี่ยอยู่ที่ ๕๒% และมีคะแนนเฉลี่ยลดลงเมื่อเทียบกับปี ๒๕๕๔ ที่มีคะแนนเฉลี่ยอยู่ที่ ๗๗% แสดงให้เห็นว่า บริษัทจดทะเบียนไทย ให้ความสำคัญในการพัฒนาการกำกับดูแลกิจการที่ดีเพื่อโอกาสในการเติบโตอย่างยั่งยืนและสร้างความเชื่อมั่นแก่ผู้ลงทุนทั้งในประเทศและต่างประเทศสู่การยอมรับในระดับสากล

๒.๔.๒ ด้านการบริหารจัดการภาครัฐและการกระจายอำนาจ

(๑) การบริหารจัดการภาครัฐมีการปรับปรุงตามยุคสมัย พระราชบัญญัติระเบียบบริหารราชการแผ่นดิน พ.ศ. ๒๕๓๔ ได้จัดระเบียบการบริหารราชการแผ่นดินแบ่งออกเป็น ๓ ส่วนได้แก่ บริหารราชการส่วนกลาง บริหารราชการส่วนภูมิภาค และบริหารราชการส่วนท้องถิ่นที่ใช้หลักการกระจายอำนาจที่ส่วนกลางได้มอบอำนาจระดับหนึ่งให้ประชาชนในท้องถิ่นไปดำเนินการปกครองตนเองอย่างอิสระโดยที่ไม่ขัดต่อกฎหมายของประเทศ ทั้งสามส่วนนี้อยู่ในการควบคุมและบริหารงานของคณะรัฐมนตรี ซึ่งมีหน้าที่รับผิดชอบบริหารราชการแผ่นดิน รวมถึงถึงการกำหนดนโยบายเพื่อให้ข้าราชการนำไปปฏิบัติ ทั้งนี้การปฏิรูประบบราชการที่เกิดการเปลี่ยนแปลงอย่างชัดเจนในโครงสร้างของหน่วยราชการเกิดขึ้นจากพระราชบัญญัติปรับปรุงกระทรวง ทบวง กรม พ.ศ. ๒๕๔๕ มีการกำหนดส่วนราชการไว้เป็น ๒๐ กระทรวง และส่วนราชการไม่สังกัดสำนักนายกรัฐมนตรี กระทรวง หรือทบวง

แผนพัฒนาท้องถิ่น ๔ ปี (พ.ศ. ๒๕๖๑ - ๒๕๖๔)

โดยองค์การบริหารส่วนตำบลนาทม อำเภอทุ่งฝน จังหวัดอุดรธานี

(๒) การกระจายอำนาจเกิดผลสำเร็จหลายด้านแต่ยังมีปัญหาที่ต้องแก้ไขการกระจายอำนาจให้แก่ อปท.

ในระยะที่ผ่านมาได้ดำเนินการตามแนวทางของรัฐธรรมนูญแห่งราชอาณาจักรไทย พ.ศ. ๒๕๔๐ และ ๒๕๕๐ และตามแผนการกระจายอำนาจให้แก่องค์กรปกครองส่วนท้องถิ่น และแผนปฏิบัติการกำหนดขั้นตอนการกระจายอำนาจให้แก่องค์กรปกครองส่วนท้องถิ่นฉบับที่ ๑ และฉบับที่ ๒ นอกจากนั้น มีการใช้งบประมาณเป็นตัวกระตุ้นให้เกิดการถ่ายโอนภารกิจ หน้าที่และเพิ่มรายได้ในการดำเนินงานของ อปท. โดยในปีงบประมาณ พ.ศ. ๒๕๔๓ สัดส่วนของรายได้ของท้องถิ่นต่อรายได้รัฐบาลคิดเป็นร้อยละ ๑๓.๓๑ เพิ่มขึ้นเป็นร้อยละ ๒๕.๑๗ ในปีงบประมาณ ๒๕๕๐ และร้อยละ ๒๘.๒๑ ในปีงบประมาณ พ.ศ. ๒๕๕๕ มีการถ่ายโอนภารกิจไปแล้วตามแผนปฏิบัติการกำหนดขั้นตอนการกระจายอำนาจให้แก่ อปท. ฉบับที่ ๑ จำนวน ๑๘๕ ภารกิจจากภารกิจที่จะต้องถ่ายโอน ๒๔๕ ภารกิจและถ่ายโอนภารกิจตามแผนปฏิบัติการฯ ฉบับที่ ๒ จำนวน ๗๕ งาน/กิจกรรมจาก ๑๑๔ งาน/กิจกรรม และถ่ายโอนบุคลากรจากส่วนกลางให้องค์กรปกครองส่วนท้องถิ่น จำนวน ๙.๘๕๐ คน แบ่งเป็นข้าราชการ ๑,๓๗๘ คน บุคลากรทางการศึกษา ๕,๒๕๕ คน ข้าราชการกระทรวงสาธารณสุขซึ่งประจำอยู่ที่สถานีอนามัย จำนวน ๗๙ คน และลูกจ้างประจำ ๓,๐๙๘ คน อย่างไรก็ตามยังมีปัญหาที่ต้องแก้ไข เช่น การทับซ้อนของอำนาจหน้าที่และเขตพื้นที่ระหว่างองค์การบริหารส่วนจังหวัดและองค์การบริหารส่วนตำบลหรือองค์การบริหารส่วนตำบล ทำให้การจัดบริการสาธารณะให้กับประชาชนยังขาดความสมดุล ปัญหาการซื้อเสียง ทำให้การเลือกตั้งระดับท้องถิ่นขาดความชอบธรรม และปัญหาการขาดแคลนรายได้ของ อปท. ซึ่งรายได้ที่ท้องถิ่นจัดเก็บเองในภาพรวมมีสัดส่วนเพียงร้อยละ ๙.๙๐ ของรายได้รัฐบาลในปีงบประมาณ พ.ศ. ๒๕๕๙ และเพิ่มเป็นร้อยละ ๑๐.๖๕ ในปีงบประมาณ พ.ศ. ๒๕๕๙ ท้องถิ่นจำเป็นต้องพึ่งพาเงินอุดหนุนจากรัฐบาล คิดเป็นร้อยละ ๓๘.๕๒ และร้อยละ ๓๙.๔๖ ตามลำดับ ส่งผลให้ อปท. ในพื้นที่ที่มีกิจกรรมทางเศรษฐกิจหนาแน่น เช่น การเป็นแหล่งที่ตั้งของอุตสาหกรรม การค้า การบริการ การเป็นพื้นที่เขตพัฒนาเศรษฐกิจพิเศษ แหล่งท่องเที่ยวที่มีชื่อเสียงระดับโลก การจัดบริการสาธารณะรองรับการเติบโตของเมืองและการเพิ่มขึ้นของประชากรแฝงและแรงงานต่างด้าวได้อย่างมีขอบเขตจำกัด

๒.๔.๓ ด้านการทุจริตคอร์รัปชัน

ไทยกำลังประสบปัญหาการทุจริตเชิงนโยบายและผลประโยชน์ทับซ้อนเป็นอย่างมาก พัฒนาการของการทุจริตคอร์รัปชันในสังคมไทยเปลี่ยนแปลงจากในอดีตที่มีรูปแบบการทุจริตจัดซื้อจัดจ้าง รับสินบน ซึ่งสามารถตรวจสอบหาหลักฐานจับผิดมาลงโทษได้ เนื่องจากมีความซับซ้อนไม่มากเท่ากับการทุจริตคอร์รัปชันในปัจจุบันที่ประเทศไทยมีความเสียหายจากการทุจริตคอร์รัปชันขนาดใหญ่ที่สูงเป็นแสนล้านบาท อันเนื่องจากการทุจริตเชิงนโยบายและผลประโยชน์ทับซ้อนซึ่งเป็นรูปแบบใหม่ที่เกิดมากขึ้นในช่วงที่รัฐเข้ามามีบทบาทในการพัฒนาเศรษฐกิจและการหาประโยชน์จากธุรกิจโลกสมัยใหม่ มีความซับซ้อนเพิ่มขึ้นและในปัจจุบันประเทศไทยประสบปัญหาการทุจริตเชิงนโยบายและผลประโยชน์ทับซ้อนเป็นอย่างมาก ไม่ว่าจะเป็นองค์กรภาครัฐหรือภาคเอกชน และมาตรการต่างๆ ที่ออกมา รวมทั้งกฎหมายเกี่ยวกับการทุจริตและการตรวจสอบจากองค์กรต่างๆ ยังไม่สามารถที่จะเข้าไปแก้ไขปัญหาลำนี้ได้ ดังปรากฏตามดัชนีภาพลักษณ์คอร์รัปชัน (Corruption Perception Index : CPI) พ.ศ. ๒๕๕๗ ขององค์กรเพื่อความโปร่งใสนานาชาติ พบว่าประเทศไทยได้ ๓๘ คะแนนจากคะแนนเต็ม ๑๐๐ คะแนน อยู่อันดับที่ ๘๕ จากการจัดอันดับทั้งหมด ๑๗๕ ประเทศทั่วโลก จะเห็นได้ว่าประเทศไทยมีคะแนนดีขึ้นเล็กน้อยเทียบกับปี ๒๕๕๖ ที่ได้ ๓๕ คะแนน อยู่อันดับ ๑๐๒ โดยเมื่อเทียบกับประเทศในกลุ่มอาเซียนพบว่าประเทศไทยมีคะแนนเท่ากับประเทศฟิลิปปินส์ ส่วนประเทศสิงคโปร์สูงถึง ๘๔ คะแนน และมาเลเซียได้ ๕๒ คะแนน (คะแนนมากหมายถึงมีคอร์รัปชันน้อย)

๓. บริบทการเปลี่ยนแปลงและสภาพอนาคตประเทศไทย

๓.๑ บริบทภายใน

๓.๑.๑ ภาพเศรษฐกิจไทยในกรณีฐาน

ภายใต้สมมติฐาน (๑) แนวโน้มการขยายตัวของเศรษฐกิจโลกเฉลี่ยร้อยละ ๓.๘ ในช่วงแผนพัฒนาฯ ฉบับที่ ๑๒ และร้อยละ ๔.๒ ในช่วงแผนพัฒนาฯ ฉบับที่ ๑๓ (๒) การลงทุนภาครัฐขยายตัวเฉลี่ยร้อยละ ๔ (๓) ราคาน้ำมันเฉลี่ย ๗๐-๙๐ ดอลลาร์ สรอ. ต่อบาร์เรลในช่วงแผนพัฒนาฯ ฉบับที่ ๑๒ และเฉลี่ย ๘๐-๑๐๐ ดอลลาร์ สรอ. ต่อบาร์เรลในช่วงแผนพัฒนาฯ ฉบับที่ ๑๓ (๔) ผลิตภาพการผลิตรวมขยายตัวร้อยละ ๒.๑ โดยผลิตภาพการผลิตภาคเกษตรหดตัวต่อเนื่องเฉลี่ยร้อยละ ๐.๘ ภาคอุตสาหกรรมขยายตัวเฉลี่ยร้อยละ ๒.๐ และภาคบริการขยายตัวเฉลี่ยร้อยละ ๓.๐ (๕) การลงทุนภาคเอกชนขยายตัวเฉลี่ยร้อยละ ๕ และ (๖) กำลังแรงงานลดลงเฉลี่ยร้อยละ ๐.๒ และร้อยละ ๐.๗ ในช่วงแผนพัฒนาฯ ฉบับที่ ๑๒ และ ๑๓ ตามลำดับภายใต้สมมติฐานเหล่านี้ เศรษฐกิจไทยในช่วง ๑๐ ปีข้างหน้ามีแนวโน้มที่จะขยายตัวเฉลี่ยร้อยละ ๓.๓-๔.๓ โดยมีค่ากลางของการประมาณการร้อยละ ๓.๘ ซึ่งทำให้เศรษฐกิจไทยจะสามารถขยายฐานะขึ้นเป็นประเทศ รายได้สูงในช่วงปี ๒๕๗๑ (ในกรณีเศรษฐกิจขยายตัวเฉลี่ยร้อยละ ๔.๓ - ๒๕๗๔) (ในกรณีเศรษฐกิจขยายตัวเฉลี่ยร้อยละ ๓.๓) การขยายตัวในกรณีฐานดังกล่าวทำให้เศรษฐกิจไทยมีความเสี่ยงที่จะตกอยู่ภายใต้กับดักประเทศรายได้ปานกลางอย่างถาวรมากขึ้น เมื่อคำนึงถึงเงื่อนไขในระยะยาว โดยเฉพาะ (๑) การลดลงของกำลังแรงงานที่จะหดตัวเร่งขึ้นเป็นเฉลี่ยร้อยละ ๑.๐ ในช่วงแผนพัฒนาฯ ฉบับที่ ๑๔ ซึ่งจะเป็ปัจจัยถ่วงต่อการขยายตัวทางเศรษฐกิจมากขึ้น (๒) ชัดความสามารถด้านการคิดค้นเทคโนโลยีและนวัตกรรมซึ่งเป็นสิ่งจำเป็นในการยกระดับฐานะประเทศเข้าสู่การเป็นประเทศรายได้สูงจะลดลงตามการเพิ่มขึ้นของสัดส่วนของประชากรผู้สูงอายุ (๓) จำนวนประชากรรวมจะเริ่มลดลงในปี ๒๕๗๐ ซึ่งส่งผลให้อุปสงค์และการผลิตเพื่อตอบสนองความต้องการในประเทศขยายตัวช้าลง

แผนพัฒนาท้องถิ่น ๔ ปี (พ.ศ. ๒๕๖๑ - ๒๕๖๔)

โดยองค์การบริหารส่วนตำบลนาทม อำเภอทุ่งฝน จังหวัดอุดรธานี

(๕) การเพิ่มขึ้นของขีดความสามารถในการแข่งขันของประเทศต่างๆ ที่การปรับตัวเข้าสู่สังคมผู้สูงอายุช้ากว่าไทย (๕) ภาวะการใช้จ่ายเพื่อดูแลผู้สูงอายุเพิ่มขึ้นทำให้การจัดสรรงบประมาณเพื่อการพัฒนาประเทศเพื่อยกระดับฐานะการพัฒนาประเทศมีข้อจำกัดมากขึ้น (๖) เกณฑ์รายได้ขั้นต่ำสำหรับการเป็นประเทศรายได้ขั้นสูงปรับตัวเพิ่มขึ้นเฉลี่ยประมาณ ๑๐๐-๒๐๐ ดอลลาร์ สรอ. ต่อคนต่อปีตามการเพิ่มขึ้นของรายได้และมาตรฐานการครองชีพของประเทศสำคัญๆ เงื่อนไขดังกล่าวทำให้ประเทศไทยมีความเสี่ยงที่จะไม่สามารถหารายได้เพียงพอในการที่จะทำให้คนไทยได้รับการพัฒนาอย่างเต็มศักยภาพ มีความภาคภูมิใจ มีเกียรติและศักดิ์ศรีในประชาคมภูมิภาคและในเวทีโลก

๓.๑.๒ การเข้าสู่สังคมผู้สูงอายุ

การเข้าสู่สังคมผู้สูงอายุของประเทศไทยส่งผลให้อัตรการพึ่งพิงของประชากรวัยแรงงานต้องแบกรับการดูแลผู้สูงอายุเพิ่มสูงขึ้น โดยในปี ๒๕๕๓ มีประชากรวัยแรงงาน ๕ คนที่มีศักยภาพแบกรับผู้สูงอายุ ๑ คน และคาดการณ์ว่าในปี ๒๕๘๓ จะเหลือประชากรวัยแรงงานเพียง ๑.๗ คนแบกรับผู้สูงอายุ ๑ คน การขาดแคลนกำลังแรงงานทำให้ต้องนำเข้าแรงงานไร้ทักษะจากประเทศเพื่อนบ้าน ซึ่งส่งผลกระทบต่อตลาดแรงงานไทยในด้านการยกระดับรายได้และทักษะฝีมือแรงงานจะช้าลง ผลผลิตภาพแรงงานไทยอาจเพิ่มขึ้นช้า ปัญหาการค้ำมนุษย์ และการขาดการคุ้มครองทางสังคมขั้นพื้นฐานที่จำเป็น ซึ่งจะเป็นปัญหาต่อเนื่องที่ส่งผลกระทบต่อคุณภาพชีวิตของคนไทย อาทิ อาชญากรรม โรคระบาด และภาวะทางการคลังของระบบบริการทางสังคม อย่างไรก็ตาม นับเป็นโอกาสในการพัฒนาสินค้าและบริการ ธุรกิจบริการที่เหมาะสมกับกลุ่มผู้สูงอายุที่เพิ่มขึ้นเป็นตัวเลขเบื้องต้น สศช. จะคำนวณใหม่อีกครั้งเมื่อการปรับปรุงฐานข้อมูลในแบบจำลองเสร็จสมบูรณ์เกณฑ์ขั้นต่ำในปี ๒๕๕๖ ซึ่งอยู่ที่ ๑๒,๗๔๕ ดอลลาร์ สรอ. ต่อคนต่อปี

๓.๑.๓ ความเหลื่อมล้ำ

ความเหลื่อมล้ำเป็นปัญหาสำคัญในสังคมไทยทั้งความเหลื่อมล้ำด้านรายได้ โอกาสการเข้าถึงบริการภาครัฐ และการเข้าถึงทรัพยากรธรรมชาติ นำไปสู่ความขัดแย้งในสังคม และเป็นอุปสรรคต่อการพัฒนาประเทศที่ลดทอนความเข้มแข็งทางเศรษฐกิจและความมั่นคงทางสังคม จากการกระจายรายได้และผลประโยชน์ของการพัฒนาไปยังกลุ่มคนต่างๆ ในสังคม บางพื้นที่และบางสาขาการผลิตไม่ทั่วถึงเป็นธรรมผลประโยชน์ส่วนใหญ่ตกอยู่ในกลุ่มที่มีโอกาสและรายได้สูง ทำให้สัดส่วนรายได้ระหว่างกลุ่มคนรวยร้อยละ ๑๐ ของประชากรกับกลุ่มคนจนร้อยละ ๑๐ ของประชากร มีความแตกต่างกันถึง ๓๔.๙ เท่าในปี ๒๕๕๖ นอกจากนี้ความเหลื่อมล้ำยังส่งผลให้เกิดปัญหาต่างๆ อาทิ ปัญหาการทุจริตคอร์รัปชัน คนยากจนขาดโอกาสการเข้าถึงบริการการศึกษาและสาธารณสุขที่มีคุณภาพอย่างเท่าเทียม การแย่งชิงทรัพยากร การรับรู้ข้อมูลข่าวสารปัญหาอาชญากรรมและยาเสพติด

๓.๑.๔ ความเป็นเมือง

การเปลี่ยนแปลงพื้นที่ชนบทไปสู่ความเป็นเมืองมีแนวโน้มเพิ่มขึ้นเพื่อลดความแออัดของเมืองหลวงและเมืองหลัก อันเป็นการกระจายความเจริญสู่พื้นที่อื่นๆ จึงจำเป็นที่จะต้องมีการลงทุนโครงสร้างพื้นฐาน การจัดการบริหารสาธารณะเพื่อรองรับการเติบโตของเมือง การใช้ประโยชน์ของทรัพยากรท้องถิ่นทั้งปัจจัยการผลิตและแรงงานไปสู่ภาคการค้า บริการ และอุตสาหกรรม ตลอดจนการแสวงหาเทคโนโลยีใหม่ๆ ที่จะช่วยลดผลกระทบต่อสิ่งแวดล้อม ซึ่งจะส่งผลกระทบต่อลดลงและความเสื่อมโทรมของทรัพยากรท้องถิ่น การลดลงของแรงงานในภาคเกษตร รวมทั้งปัญหาการบริหารจัดการขยะทั้งขยะชุมชนและอุตสาหกรรม ทั้งนี้ การเพิ่มขึ้นของประชากรและแรงงานในพื้นที่อาจส่งผลกระทบต่อเปลี่ยนแปลงของวิถีชีวิตและวัฒนธรรมท้องถิ่น อย่างไรก็ตาม การผลิตและกิจกรรมทางเศรษฐกิจที่มีขนาดใหญ่ขึ้นเพื่อตอบสนองความต้องการคนในเมืองที่มากขึ้น จะส่งผลให้เกิดการประหยัดจากขนาด การขนส่งมีต้นทุนต่ำลง และการลงทุนในระบบสาธารณูปโภคจะมีความคุ้มค่ามากขึ้น นอกจากนี้ ความต้องการแรงงานที่มากขึ้นจะมีส่วนเอื้อหรือทำให้จำเป็นต้องมีการจัดตั้งสถาบันการศึกษาในพื้นที่เพื่อตอบสนองความต้องการของสถานประกอบการที่มีจำนวนมาก

๓.๑.๕ การบริหารจัดการภาครัฐ

(๑) ร่างรัฐธรรมนูญแห่งราชอาณาจักรไทย พ.ศ. ๒๕๕๘ วางกรอบด้านการบริหารจัดการภาครัฐ เอื้อต่อการพัฒนาธรรมาภิบาลภาครัฐ ร่างรัฐธรรมนูญแห่งราชอาณาจักรไทย พ.ศ. ๒๕๕๘ มีมาตราสำคัญ ที่จะช่วยสนับสนุนให้การบริหารจัดการและการปรับปรุงประสิทธิภาพกลไกการพัฒนา อาทิ มาตรา ๖๙ หน่วยงานของรัฐ องค์การเอกชนหรือองค์กรใดที่ดำเนินกิจกรรมโดยใช้เงินแผ่นดิน มีหน้าที่ต้องเปิดเผยข้อมูลเกี่ยวกับการดำเนินการดังกล่าวต่อสาธารณะเพื่อให้พลเมืองได้ติดตามและตรวจสอบมาตรา ๘๒ รัฐต้องดำเนินการตามแผนนโยบายพื้นฐานแห่งรัฐ และต้องจัดระบบงานราชการและงานของรัฐอย่างอื่น ให้เป็นไปตามหลักธรรมาภิบาล พัฒนาและสร้างโอกาสเพื่อลดความเหลื่อมล้ำและสร้างความเป็นธรรมอย่างยั่งยืน กระจายอำนาจและจัดการกิจ อำนาจหน้าที่ และขอบเขตความรับผิดชอบที่ชัดเจนระหว่างราชการส่วนกลาง ส่วนภูมิภาค และส่วนท้องถิ่น รวมทั้งมีกลไกป้องกันและขจัดการทุจริตและประพฤติมิชอบที่มีประสิทธิภาพทั้งในภาครัฐและภาคเอกชน ฯลฯ มาตรา ๘๙ รัฐต้องดำเนินนโยบายการเงิน การคลัง และงบประมาณภาครัฐ โดยยึดหลักการรักษาวินัยและความยั่งยืนทางการคลัง และการใช้จ่ายเงินแผ่นดิน อย่างคุ้มค่า จัดให้มีระบบการเงินการคลังเพื่อสังคม มีระบบภาษีอากรที่มีความเป็นธรรมมีประสิทธิภาพ เกิดประโยชน์สูงสุดต่อประชาชน และสอดคล้องกับการเปลี่ยนแปลงทางเศรษฐกิจและสังคม

แผนพัฒนาท้องถิ่น ๔ ปี (พ.ศ. ๒๕๖๑ - ๒๕๖๔)

โดยองค์การบริหารส่วนตำบลนาทม อำเภอทุ่งฝน จังหวัดอุดรธานี

(๒) ภาคประชาสังคมให้ความสำคัญกับการบริหารจัดการของภาครัฐสถาบันทางสังคม อาทิ มูลนิธิ สถาบันการศึกษา หน่วยงานวิจัยต่างๆ นำเสนอผลการติดตาม วิเคราะห์ สังเคราะห์ เรื่องที่เกี่ยวกับการบริหารจัดการประเทศและการปรับปรุงประสิทธิภาพกลไกการพัฒนาทั้งประเด็นธรรมาภิบาล การทุจริตคอร์รัปชันทั้งการคอร์รัปชันขนาดใหญ่และคอร์รัปชันภาคครัวเรือน การบริหารจัดการภาครัฐและการกระจายอำนาจ เพื่อรายงานข้อค้นพบและข้อเสนอแนะสู่สาธารณะ เป็นแรงกดดันให้ผู้มีอำนาจภาครัฐหันมาพิจารณา ทบทวน แนวนโยบาย มาตรการ และกลไกการทำงานต่างๆ ให้เหมาะสมมากขึ้น

๓.๒ บริบทภายนอก

๓.๒.๑ การเข้าสู่สังคมผู้สูงอายุของโลก

องค์การสหประชาชาติประเมินสถานการณ์ว่าในช่วงปี ๒๕๔๔-๒๖๔๓ (ค.ศ. ๒๐๐๑-๒๑๐๐) จะเป็นศตวรรษแห่งผู้สูงอายุ หมายถึงการมีประชากรอายุ ๖๐ ปีขึ้นไปมากกว่าร้อยละ ๑๐ ของประชากรรวมทั่วโลก โดยประเทศที่พัฒนาแล้วจะใช้ระยะเวลาที่ค่อนข้างยาวนานในการเข้าสู่สังคมผู้สูงอายุเช่น ญี่ปุ่น อเมริกา ยุโรป ขณะที่กลุ่มประเทศกำลังพัฒนาจะมีระยะเวลาเปลี่ยนแปลงโครงสร้างประชากรดังกล่าวค่อนข้างสั้นกว่า สะท้อนถึงระยะเวลาในการเตรียมความพร้อมเพื่อรองรับสังคมผู้สูงอายุที่สั้นกว่าประเทศพัฒนาแล้วค่อนข้างมาก โดยการเป็นสังคมผู้สูงอายุจะส่งผลให้มีการขาดแคลนแรงงานในประเทศ และมีการเคลื่อนย้ายแรงงานต่างด้าวมากขึ้น นอกจากนี้ มีความต้องการสินค้าและบริการที่เหมาะสมกับผู้สูงอายุมากขึ้น นับเป็นโอกาสอย่างมากสำหรับประเทศไทยที่จะพัฒนาด้านธุรกิจและลงทุนด้านการค้าและบริการ ด้านการท่องเที่ยว ที่พักอาศัย การให้บริการสุขภาพในรูปแบบต่างๆ รวมทั้งเป็นโอกาสของแรงงานไทยในการไปทำงานในประเทศที่พัฒนาแล้ว

๓.๒.๒ การปรับเปลี่ยนด้านเทคโนโลยีและนวัตกรรมที่รวดเร็ว

การปรับเปลี่ยนที่รวดเร็วด้านเทคโนโลยีและนวัตกรรมส่งผลให้เกิดการเปลี่ยนแปลงในรูปแบบการผลิตและการค้าที่มีการใช้เทคโนโลยีมาช่วยในการเพิ่มประสิทธิภาพการผลิต การพาณิชย์อิเล็กทรอนิกส์กลายเป็นรูปแบบการค้าที่มีบทบาทมากขึ้น มีการยกระดับกระบวนการผลิตแบบอัตโนมัติไปสู่การใช้เทคโนโลยีที่ผสมผสานระหว่าง Information Technology กับ Operational Technology หรือที่เรียกว่า Internet of Things (เทคโนโลยีอินเทอร์เน็ตที่เชื่อมต่ออุปกรณ์และ เครื่องมือต่างๆ เช่น โทรศัพท์มือถือรถยนต์ ตู้เย็น โทรทัศน์ และอื่นๆ เข้าไว้ด้วยกัน) เพื่อผลิตสินค้าตามความต้องการของผู้บริโภคมากยิ่งขึ้น โดยหากภาคการผลิตที่ปรับตัวตามการเปลี่ยนแปลงของเทคโนโลยีไม่ทัน ขาดการลงทุนด้านการวิจัยและพัฒนา และนวัตกรรม จะทำให้ความสามารถในการแข่งขันลดลง

๓.๒.๓ ความเชื่อมโยงกับเศรษฐกิจในระดับภูมิภาคและระดับโลกที่สูงขึ้น

(๑) แนวโน้มการพัฒนาเศรษฐกิจของประเทศเพื่อนบ้านมีการพัฒนาระบบเศรษฐกิจและเขตเศรษฐกิจพิเศษภายในประเทศ ซึ่งจะมีผลต่อทิศทางการวางแผนพัฒนาด้านโครงสร้างพื้นฐานของประเทศไทย ตลอดจนการปรับเปลี่ยนกฎ ระเบียบ กติกา ด้านการค้าการลงทุนที่มุ่งเน้นให้ความสำคัญกับเรื่องความโปร่งใสและสิ่งแวดล้อมมากขึ้น

(๒) การเปิดเสรีภายใต้ข้อตกลงประชาคมเศรษฐกิจอาเซียนในปี ๒๕๕๘ จะนำมาซึ่งโอกาสที่สำคัญๆ หลายประการต่อการยกระดับศักยภาพการขยายตัวของเศรษฐกิจไทย ได้แก่ ๑) การลดข้อจำกัดในด้านอุปสงค์ในประเทศ ๒) โอกาสในการใช้ปัจจัยการผลิตและแรงงานสำหรับการพัฒนาภาคเกษตรและอุตสาหกรรมที่ใช้แรงงานและวัตถุดิบเข้มข้นในการเพิ่มขีดความสามารถในการแข่งขันและพัฒนาตนเองไปสู่ระดับการผลิตที่สูงขึ้นทั้งการผลิตในประเทศและการใช้ฐานการผลิตในประเทศเพื่อนบ้านและ ๓) โอกาสในการใช้ความได้เปรียบด้านสถานที่ตั้งและด้านโครงสร้างพื้นฐานและโลจิสติกส์ในการขับเคลื่อนเศรษฐกิจให้เป็นศูนย์กลางทางการบริการและการผลิตภาคอุตสาหกรรมอนาคตในอนุภูมิภาคและในภูมิภาค

(๓) การเปิดเสรีทางการค้ากับประเทศที่พัฒนาแล้ว จะมีการนำประเด็นด้านมาตรฐานของการค้าและบริการมาเป็นข้อกีดกันทางการค้าซึ่งผู้ประกอบการภายในประเทศโดยเฉพาะวิสาหกิจขนาดกลางและขนาดย่อมต้องปรับตัวเพื่อพัฒนาผลิตภาพการผลิตและรูปแบบธุรกิจ พัฒนามาตรฐานของอุตสาหกรรม ตลอดจนพัฒนาสินค้าที่เป็นมิตรต่อสิ่งแวดล้อมและมีความรับผิดชอบต่อสังคม/ชุมชนมากขึ้นโดยแรงเหวี่ยงจากการแสวงหาการเปิดเสรีทางการค้าจะก่อให้เกิดการเคลื่อนย้ายเงินทุน แนวนอุมราคาสินค้าเกษตรและสินค้าขั้นปฐม แรงกดดันจากการเพิ่มขึ้นของขีดความสามารถในการแข่งขันของประเทศต่างๆ ในอนุภูมิภาคโดยเฉพาะในการผลิตสินค้าเกษตร สินค้าขั้นปฐมและเทคโนโลยีเข้มข้น รวมทั้งแนวนโยบายและมาตรการการพัฒนาของภาครัฐที่ยังไม่ทั่วถึง ยังมีแนวโน้มที่จะตอกย้ำปัญหาความเหลื่อมล้ำทางรายได้ให้มีความรุนแรงมากขึ้นและเป็นอุปสรรคต่อการสร้างการเติบโตของเศรษฐกิจแบบทั่วถึง (Inclusive Growth) ซึ่งเป็นปัจจัยที่จำเป็นต่อการขยายตัวทางเศรษฐกิจที่ต่อเนื่องและยั่งยืน

(๔) ตลาดเงิน ตลาดทุน และเศรษฐกิจโลกยังมีความเสี่ยงที่จะผันผวนตลอดช่วงแผนฯ ๑๒ เนื่องจาก ๑) ผลกระทบจากการปรับทิศทางนโยบายการเงินในสหรัฐอเมริกาในช่วงต้นแผนพัฒนาฯ และแนวโน้มการปรับทิศทางนโยบายการเงินในยุโรปในช่วงกลางถึงปลายแผนพัฒนาฯ และ ๒) ปัญหาการส่งสมหนี้สาธารณะในประเทศสำคัญๆ ในช่วงหลังวิกฤติเศรษฐกิจโลกที่มีความเสี่ยงจะพัฒนาไปสู่วิกฤติและสร้างผลกระทบต่อเสถียรภาพของระบบเศรษฐกิจและการเงินโลกหากมาตรการการปฏิรูปในประเทศสำคัญๆ ของโลกไม่ประสบความสำเร็จอย่างเป็นรูปธรรม

(๕) ความเคลื่อนไหวของกระแสวัฒนธรรมโลก ความก้าวหน้าในการติดต่อสื่อสาร การขยายตัวของเครือข่ายทางสังคมออนไลน์ ส่งผลให้มีทั้งโอกาสและความเสี่ยง ต่อวิถีชีวิตทัศนคติ และความเชื่อในสังคม ตลอดจนความสัมพันธ์ระหว่างบุคคล กระบวนการเรียนรู้ และพฤติกรรมกรรมการบริโภคของคนในประเทศ

๓.๒.๔ การเปลี่ยนแปลงสภาพภูมิอากาศ

(๑) การเปลี่ยนแปลงสภาพภูมิอากาศ (Climate Change) จะส่งผลกระทบต่อสิ่งแวดล้อมที่เพิ่มมากขึ้น อุณหภูมิของโลกเพิ่มขึ้น ทำให้เกิดความแห้งแล้งเป็นระยะเวลายาวนาน เกิดฝนขาดช่วง และมีฤดูกาลเปลี่ยนไป ส่งผลกระทบต่อความอุดมสมบูรณ์ของดิน ป่าไม้เกิดความเสื่อมโทรม แหล่งน้ำขาดแคลน ผลผลิตทางการเกษตรลดลง เกิดโรคระบาดในพืชและสัตว์ และอาจเกิดผลกระทบต่อสุขภาพของมนุษย์กรณีที่เกิดโรคระบาดใหม่ เกิดความเสี่ยงต่อการสูญเสียความหลากหลายทางชีวภาพ เช่น ระบบนิเวศป่าไม้ ระบบนิเวศชายฝั่ง พื้นที่ชุ่มน้ำ เกิดการกัดเซาะชายฝั่ง และการสูญเสียแนวปะการัง การสูญเสียความหลากหลายทางชีวภาพดังกล่าวข้างต้น จะส่งผลกระทบต่อความมั่นคงด้านอาหาร สุขภาพพลังงาน และลดทอนขีดความสามารถในการพึ่งพาตนเองของชุมชน

(๒) การเปลี่ยนแปลงของสภาพภูมิอากาศยังส่งผลให้ภัยพิบัติทางธรรมชาติมีแนวโน้มเกิดบ่อยครั้งขึ้น และมีความรุนแรงมากขึ้น ทั้งอุทกภัย ภัยแล้ง แผ่นดินไหวและดินโคลนถล่ม ส่งผลกระทบต่อภาคการผลิต การพัฒนาอุตสาหกรรม และการพัฒนาเศรษฐกิจโดยรวมของประเทศ รวมทั้งวิถีการดำรงชีวิตของประชาชน นอกจากนี้ ข้อตกลงระหว่างประเทศเกี่ยวกับการเปลี่ยนแปลงสภาพภูมิอากาศจะทวีความเข้มข้นและเป็นแรงกดดันให้ประเทศไทยต้องเตรียมพร้อมรับภาระในการลดการปล่อยก๊าซเรือนกระจกภายใต้กระแสการแข่งขันทางการค้า

๓.๒.๕ วาระการพัฒนาของโลกภายหลัง ค.ศ. ๒๐๑๕ (Post ๒๐๑๕ Agenda)

ประเด็นสำคัญของวาระการพัฒนาโลกภายหลัง ค.ศ. ๒๐๑๕ คือ การจัดทำเป้าหมายการพัฒนาที่ยั่งยืนในกรอบสหประชาชาติ (Sustainable Development Goals-SDGs) ในช่วงเวลา ๑๕ ปี โดยสหประชาชาติให้การรับรองแล้วเมื่อวันที่ ๑๐ กันยายน ๒๕๕๗ ประกอบด้วยเป้าประสงค์ (Goal) จำนวน ๑๗ ข้อ และเป้าหมาย (Target) จำนวน ๑๖๙ ข้อ ซึ่งจะส่งผลกระทบต่อกรอบแนวทางการพัฒนาประเทศในอนาคต ที่ต้องเน้นขจัดความยากจนให้หมดไป ประชาชนมีสุขภาพที่ดี มีระบบการศึกษา มีความเท่าเทียมกันทางเพศ ส่งเสริมการเติบโตทางเศรษฐกิจแบบยั่งยืน มีระบบโครงสร้างพื้นฐานที่รองรับการพัฒนาอุตสาหกรรมที่ยั่งยืน ลดความไม่เท่าเทียมกันทั้งภายในประเทศและระหว่างประเทศ มีรูปแบบการผลิตและการบริโภคแบบยั่งยืน เตรียมความพร้อมในการรับมือการเปลี่ยนแปลงสภาพภูมิอากาศ สงวนรักษาทรัพยากรธรรมชาติและหลากหลายทางชีวภาพ มีการจัดการทรัพยากรทางทะเลอย่างยั่งยืน ส่งเสริมให้สังคมมีความสุข มีความยุติธรรมและส่งเสริมความเป็นหุ้นส่วนเพื่อการพัฒนาในระดับโลกร่วมกัน

๔. กรอบวิสัยทัศน์และเป้าหมาย

๔.๑ กรอบวิสัยทัศน์แผนพัฒนาฯ ฉบับที่ ๑๒

จากสถานะของประเทศและบริบทการเปลี่ยนแปลงต่างๆ ที่ประเทศกำลังประสบอยู่ ทำให้การกำหนดวิสัยทัศน์แผนพัฒนาฯ ฉบับที่ ๑๒ ยังคงมีความต่อเนื่องจากวิสัยทัศน์แผนพัฒนาฯ ฉบับที่ ๑๑ และกรอบหลักการของการวางแผนที่น้อมนำและประยุกต์ใช้หลักปรัชญาของเศรษฐกิจพอเพียง ยึดคนเป็นศูนย์กลางของการพัฒนาอย่างมีส่วนร่วม การพัฒนาที่ยึดหลักสมดุล ยั่งยืน โดยวิสัยทัศน์ของการพัฒนาในแผนพัฒนาฯ ฉบับที่ ๑๒ ต้องให้ความสำคัญกับการกำหนดทิศทางการพัฒนาที่มุ่งสู่การเปลี่ยนผ่านประเทศไทยจากประเทศที่มีรายได้ปานกลางไปสู่ประเทศที่มีรายได้สูง มีความมั่นคง และยั่งยืน สังคมอยู่ร่วมกันอย่างมีความสุข และนำไปสู่การบรรลุวิสัยทัศน์ระยะยาว “มั่นคง มั่งคั่ง ยั่งยืน” ของประเทศ

๔.๒ การกำหนดตำแหน่งทางยุทธศาสตร์ของประเทศ (Country Strategic Positioning) เป็นการกำหนดตำแหน่งทางยุทธศาสตร์ของประเทศที่สอดคล้องกับยุทธศาสตร์ชาติที่ สศช. ได้จัดทำขึ้น

ประเทศไทยเป็นประเทศรายได้สูงที่มีการกระจายรายได้อย่างเป็นธรรม เป็นศูนย์กลางด้านการขนส่งระดับโลก จิสติกส์ของภูมิภาคสู่ความเป็นชาติการค้าและบริการ (Trading and Service Nation) เป็นแหล่งผลิตสินค้าเกษตรอินทรีย์และเกษตรปลอดภัย แหล่งอุตสาหกรรมสร้างสรรค์และมินิวัดกรรมสูงที่เป็นมิตรต่อสิ่งแวดล้อม

๔.๓ เป้าหมาย

๔.๓.๑ การหลุดพ้นจากกับดักประเทศรายได้ปานกลางสู่รายได้สูง

- (๑) เศรษฐกิจขยายตัวเฉลี่ยไม่ต่ำกว่าร้อยละ ๕.๐
- (๒) ผลิตภัณฑ์มวลรวมในประเทศต่อหัว (GDP Per Capita) และรายได้ประชาชาติต่อหัว (GNP Per Capita) ณ สิ้นแผนพัฒนาฯ ฉบับที่ ๑๒ ในปี ๒๕๔๖ เพิ่มขึ้นเป็น ๓๑๗,๐๕๑ บาท (๙,๓๒๕ ดอลลาร์ สรอ.) และ ๓๐๑,๑๙๙ บาท (๘,๘๕๙ ดอลลาร์ สรอ.) ต่อคนต่อปี
- (๓) ผลผลิตภาพการผลิตเพิ่มขึ้นไม่ต่ำกว่าเฉลี่ยร้อยละ ๒.๕ ต่อปี
- (๔) การลงทุนรวมขยายตัวไม่ต่ำกว่าเฉลี่ยร้อยละ ๘.๐ (การขยายตัวของการลงทุนภาครัฐไม่ต่ำกว่าร้อยละ ๑๐.๐ และการลงทุนของภาคเอกชนขยายตัวไม่ต่ำกว่าเฉลี่ยร้อยละ ๗.๕ ในขณะที่ปริมาณการส่งออกขยายตัวเฉลี่ยไม่ต่ำกว่าร้อยละ ๔.๐ ต่อปี)

๔.๓.๒ การพัฒนาศักยภาพคนให้สนับสนุนการเจริญเติบโตของประเทศและการสร้างสังคมสูงวัยอย่างมีคุณภาพ

- (๑) ประชาชนทุกช่วงวัยมีความมั่นคงทางด้านเศรษฐกิจและสังคม (Socio-Economic Security) และมีคุณภาพชีวิตที่ดีขึ้น
- (๒) การศึกษาและการเรียนรู้ได้รับการพัฒนาคุณภาพ
- (๓) สถาบันทางสังคมมีความเข้มแข็งเป็นฐานรากที่เอื้อต่อการพัฒนาคน

๔.๓.๓ การลดความเหลื่อมล้ำในสังคม

- (๑) การกระจายรายได้มีความเท่าเทียมกันมากขึ้น
- (๒) บริการทางสังคมมีคุณภาพและมีการกระจายอย่างทั่วถึง

๔.๓.๔ การสร้างการเจริญเติบโตทางเศรษฐกิจและสังคมที่เป็นมิตรกับสิ่งแวดล้อม

- (๑) รักษาความมั่นคงของฐานทรัพยากร สร้างสมดุลระหว่างการอนุรักษ์และการใช้ประโยชน์อย่างยั่งยืนและเป็นธรรม
- (๒) ขับเคลื่อนประเทศสู่เศรษฐกิจและสังคมที่เป็นมิตรต่อสิ่งแวดล้อม
- (๓) เพิ่มขีดความสามารถในการรับมือภัยพิบัติและการเปลี่ยนแปลงสภาพภูมิอากาศ
- (๔) เพิ่มประสิทธิภาพและเสริมสร้างธรรมาภิบาลในการบริหารจัดการทรัพยากรธรรมชาติและสิ่งแวดล้อม
- (๕) มีการบริหารจัดการน้ำให้สมดุลระหว่างการอุปสงค์และอุปทานของน้ำ

๔.๓.๕ การบริหารราชการแผ่นดินที่มีประสิทธิภาพ

- (๑) การบริหารงานภาครัฐที่โปร่งใส เป็นธรรม มีประสิทธิภาพ และมีส่วนร่วม
- (๒) ขจัดการทุจริตคอร์รัปชัน
- (๓) มีการกระจายอำนาจที่เหมาะสม

๕. แนวทางการพัฒนา

๕.๑ การยกระดับศักยภาพการแข่งขันและการหลุดพ้นกับดักรายได้ปานกลางสู่รายได้สูง

๕.๑.๑ การส่งเสริมด้านการวิจัยและพัฒนา

พัฒนาสภาวะแวดล้อมของการพัฒนาวิทยาศาสตร์ เทคโนโลยี วิจัย และนวัตกรรม ทั้งด้านการลงทุนในการวิจัยและพัฒนา ด้านบุคลากรวิจัย ด้านโครงสร้างพื้นฐาน และด้านการบริหารจัดการ รวมทั้งสนับสนุนและผลักดันให้ผู้ประกอบการมีบทบาทหลักด้านเทคโนโลยีและนวัตกรรม ตลอดจนผลักดันงานวิจัยและพัฒนาให้ใช้ประโยชน์อย่างแท้จริงทั้งเชิงพาณิชย์และสาธารณะ โดยให้ความคุ้มครองทรัพย์สินทางปัญญา

๕.๑.๒ การพัฒนาผลิตภาพแรงงาน

สร้างความร่วมมือระหว่างภาครัฐและภาคเอกชนในการพัฒนากำลังคนและแรงงานให้มีทักษะความรู้และสมรรถนะที่สอดคล้องกับความต้องการของตลาดและรองรับการเปิดเสรีของประชาคมอาเซียน โดยยกระดับและพัฒนาสมรรถนะแรงงานไทยด้วยเทคโนโลยี เร่งรัดให้แรงงานทั้งระบบมีการเรียนรู้ขั้นพื้นฐานเพื่อสามารถแข่งขันในตลาดแรงงานได้ สนับสนุนให้แรงงานและปัจจัยการผลิตมีความยืดหยุ่นในการเคลื่อนย้ายระหว่างสาขาการผลิตและระหว่างพื้นที่การผลิต เพื่อให้แรงงานสามารถเคลื่อนย้ายไปสู่สาขาการผลิตที่มีผลิตภาพการผลิตสูงสุด และสนับสนุนให้ผู้ประกอบการในภาคอุตสาหกรรมและบริการจัดทำกรอบคุณวุฒิวิชาชีพและมาตรฐานฝีมือแรงงานให้เป็นมาตรฐานที่เชื่อมโยงกันเพื่อยกระดับทักษะของแรงงานไทย

๕.๑.๓ การส่งเสริมผู้ประกอบการที่เข้มแข็งและพาณิชย์ดิจิทัล

พัฒนาขีดความสามารถของผู้ประกอบการให้มีความยืดหยุ่น สามารถปรับตัวและดำเนินธุรกิจท่ามกลางการดำเนินนโยบายและมาตรการการกีดกันทางการค้าในรูปแบบต่างๆ เพิ่มสัดส่วนความเป็นเจ้าของของคนไทยและสนับสนุนให้มีการขยายตลาดที่มีแบรนด์สินค้าและช่องทางการตลาดที่เป็นของตนเองมากขึ้น ตลอดจนพัฒนาต่อยอดอุตสาหกรรมและบริการเพื่อเข้าสู่การเป็นศูนย์กลางการผลิต บริการและอุตสาหกรรมดิจิทัล

๕.๑.๔ การลงทุนโครงสร้างพื้นฐานเร่งลงทุนและพัฒนาโครงสร้างพื้นฐานด้านการคมนาคมขนส่งเพื่อเชื่อมโยงพื้นที่

เศรษฐกิจในประเทศและต่างประเทศ ทั้งการพัฒนาและปรับปรุงโครงข่ายรถไฟให้เป็นโครงข่ายหลักในการเดินทางและขนส่งของประเทศ พัฒนาโครงข่ายระบบขนส่งสาธารณะและโครงข่ายทางหลวงพิเศษระหว่างเมือง ขยายขีดความสามารถของท่าอากาศยานหลักของประเทศ พัฒนาท่าเรือที่มีศักยภาพให้เป็นท่าเรืออิลีกทรอนิกส์เต็มรูปแบบ รวมทั้งพัฒนาและปรับปรุงระบบโทรคมนาคมของประเทศ ตลอดจนสนับสนุนการพัฒนาด้านอุตสาหกรรมที่เกิดจากลงทุนด้านโครงสร้างพื้นฐาน เช่น อุตสาหกรรมซ่อมบำรุงและผลิตชิ้นส่วนอากาศยาน และอุตสาหกรรมระบบราง เป็นต้น เพื่อสร้างโอกาสทางเศรษฐกิจให้กับประเทศในการเป็นฐานการผลิตในภูมิภาคอาเซียน

๕.๑.๕ การปรับโครงสร้างการผลิต

ปรับโครงสร้างการผลิตภาคเกษตร โดยการปรับเปลี่ยนจากการผลิตสินค้าเกษตรขั้นปฐมเป็นสินค้าเกษตรแปรรูปที่มีมูลค่าสูงมีคุณภาพและมาตรฐานสากล สามารถสร้างความเชื่อมโยงทางด้านวัตถุดิบกับประเทศเพื่อนบ้านและลดระดับการผลิตสินค้าขั้นปฐมที่สูญเสียขีดความสามารถในการแข่งขัน ลงสู่ระดับที่จำเป็นสำหรับการสร้างความมั่นคงทางด้านอาหารและพลังงาน จัดระบบการผลิตให้สอดคล้องกับศักยภาพพื้นที่และความต้องการของตลาดตั้งแต่ต้นน้ำถึงปลายน้ำทั้งด้านกายภาพและเศรษฐกิจ รวมทั้งส่งเสริมการรวมกลุ่มทางการเกษตรจากกิจการเจ้าของคนเดียวเป็นการประกอบการในลักษณะสหกรณ์ ห้างหุ้นส่วน และบริษัทเพื่อให้เกิดการประหยัดจากขนาด พิจารณาพันธุ์พืชที่เหมาะสมกับศักยภาพของพื้นที่และแหล่งน้ำ ใช้เทคโนโลยีการผลิตในระดับที่เหมาะสม ใช้กลไกตลาดในการป้องกันความเสี่ยง ตลอดจนส่งเสริมและเร่งขยายผลแนวคิดการทำเกษตรตามหลักปรัชญาของเศรษฐกิจพอเพียง และระบบเกษตรกรรมยั่งยืนปรับโครงสร้างการผลิตภาคบริการโดยเร่งพัฒนาระบบคมนาคมขนส่งให้เกิดความเชื่อมโยงกันเป็นโครงข่ายทั้งทางบก ทางน้ำ และทางอากาศ เร่งพัฒนาท่าเทียบเรือขนาดใหญ่เพื่อรองรับการเติบโตของการท่องเที่ยวทางทะเล ปรับปรุงแก้ไขกฎหมายที่เกี่ยวข้องกับการท่องเที่ยวให้ครอบคลุมและทันสมัยทั้งการควบคุมกิจกรรมต่างๆ เกี่ยวกับการท่องเที่ยวและส่งเสริมการท่องเที่ยวและกำหนดและจัดทำกฎหมายเพื่อยกระดับมาตรฐานการท่องเที่ยวของไทยสู่สากลและรองรับการพัฒนาการท่องเที่ยวให้สามารถแข่งขันได้ในระดับนานาชาติ รวมทั้งส่งเสริมการพัฒนาเชิงพื้นที่ในลักษณะกลุ่มคลัสเตอร์ท่องเที่ยว โดยสนับสนุนการพัฒนาด้านการท่องเที่ยวของพื้นที่ที่มีความเชื่อมโยงทั้งทางกายภาพ วิถีชีวิต/วัฒนธรรมท้องถิ่นและกิจกรรมการท่องเที่ยว ตลอดจนส่งเสริมการสร้างเชื่อมโยงด้านการท่องเที่ยวในภูมิภาคอาเซียน ทั้งประเทศที่มีพรมแดนติดกันและประเทศที่มีโครงข่ายคมนาคมขนส่งเชื่อมโยงกันเพื่อให้เกิดการพัฒนาแบบองค์รวมทั้งระบบพัฒนาต่อยอดอุตสาหกรรมอนาคตเพื่อเป็นแหล่งการถ่ายเทเทคโนโลยี เชื่อมโยงการผลิตกับอุตสาหกรรมที่เป็นฐานรายได้ประเทศ และเป็นกลไกการขับเคลื่อนเศรษฐกิจไทยให้เข้าสู่การเป็นศูนย์กลางการผลิตและบริการทั้งในระดับอนุภูมิภาคและในภูมิภาคอาเซียนพัฒนาโครงสร้างพื้นฐานที่สนับสนุนการขยายตัวด้านการค้าการลงทุน เช่น โลจิสติกส์ และพลังงาน รวมทั้งปัจจัยสนับสนุนการลงทุนอื่นๆ เช่น ลดอุปสรรคการเคลื่อนย้ายเงินทุนระหว่างประเทศ เป็นต้น ส่งเสริมการนำเทคโนโลยีและนวัตกรรมมาประยุกต์ใช้ทั้งภาคการผลิต การตลาด การบริหารจัดการการเงิน และโลจิสติกส์ เชื่อมโยงเศรษฐกิจดิจิทัล ในการอำนวยความสะดวกทางการค้าการลงทุนด้วยระบบอิเล็กทรอนิกส์ และสนับสนุนการลงทุนเพื่อสร้างเศรษฐกิจและสังคมแห่งปัญญาและการเรียนรู้ มุ่งเน้นการพัฒนาธุรกิจเชิงสร้างสรรค์ การลงทุนที่ใช้เทคโนโลยีขั้นสูงและเป็นมิตรกับสิ่งแวดล้อม การประหยัดพลังงานและการใช้พลังงานทดแทน การลงทุนด้านการวิจัยและพัฒนาเชิงพาณิชย์ การจัดตั้งสำนักงานใหญ่ข้ามประเทศ บริษัทการค้าระหว่างประเทศ รวมทั้งการให้ความสำคัญเรื่องความรับผิดชอบต่อสังคมและการตอบแทนผู้มีส่วนได้เสียขององค์กร และกิจการเพื่อสังคม

๕.๒ การพัฒนาศักยภาพคนตามช่วงวัยและการปฏิรูประบบเพื่อสร้างสังคมสูงวัยอย่างมีคุณภาพ

๕.๒.๑ การพัฒนาศักยภาพคนในทุกช่วงวัยให้สนับสนุนการเจริญเติบโตของประเทศ

โดยช่วงวัยเด็กตั้งแต่แรกเกิดให้มีพัฒนาการที่สมวัยในทุกด้าน วัยเรียน วัยรุ่นให้มีทักษะการเรียนรู้ ทักษะชีวิตสามารถอยู่ร่วมกับผู้อื่นภายใต้บริบทสังคมที่เป็นพหุวัฒนธรรม วัยแรงงานให้มีการพัฒนาระดับสมรรถนะฝีมือแรงงานเพื่อสร้างผลิตภาพเพิ่มให้กับประเทศ วัยผู้สูงอายุให้มีการทำงานที่เหมาะสมตามศักยภาพและประสบการณ์ มีรายได้ในการดำรงชีวิต มีการสร้างเสริมและฟื้นฟูสุขภาพเพื่อป้องกันหรือชะลอความทุพพลภาพและโรคเรื้อรังต่างๆ ที่จะก่อให้เกิดภาวะแก่ปัจเจกบุคคล ครอบครัว และระบบบริการสุขภาพ

แผนพัฒนาท้องถิ่น ๔ ปี (พ.ศ. ๒๕๖๑ - ๒๕๖๔)

โดยองค์การบริหารส่วนตำบลนาทม อำเภอทุ่งฝน จังหวัดอุดรธานี

๕.๒.๒ การยกระดับคุณภาพการศึกษาและการเรียนรู้ให้มีคุณภาพ เท่าเทียมและทั่วถึง โดย

- (๑) ปฏิรูประบบบริหารจัดการทางการศึกษา โดยปรับระบบบริหารจัดการการศึกษาใหม่เพื่อสร้างมารับผิดชอบต่อผลลัพธ์ (Accountability)
- (๒) ปฏิรูประบบการคลังด้านการศึกษา เพื่อเพิ่มคุณภาพและประสิทธิภาพการจัดการศึกษาโดยการจัดสรรงบประมาณตรงสู่ผู้เรียน ส่งเสริมการมีส่วนร่วมจากภาคเอกชนในการจัดการศึกษา
- (๓) พัฒนาคุณภาพครูทั้งระบบ ตั้งแต่กระบวนการผลิต สรรหา และการคัดเลือกให้ได้คนดีคนเก่ง รวมทั้งระบบการประเมินและรับรองคุณภาพที่เน้นผลลัพธ์จากตัวผู้เรียน และ
- (๔) ปฏิรูประบบการเรียนรู้ โดยมุ่งจัดการเรียนรู้เพื่อสร้างสมรรถนะกำลังคนทั้งระบบการศึกษาตั้งแต่ระดับปฐมศึกษาจนถึงการเรียนรู้ตลอดชีวิต พัฒนาสื่อเพื่อการเรียนรู้ ปรับหลักสูตรและผลิตกำลังคนให้สอดคล้องกับการเปลี่ยนแปลงและความต้องการของตลาด การวิจัยและการใช้เทคโนโลยีและสื่อเพื่อการเรียนรู้

๕.๒.๓ การพัฒนาด้านสุขภาพ โดยส่งเสริมการพัฒนาเทคโนโลยีและนวัตกรรมทาง

การแพทย์เพื่อรองรับการเป็นสังคมผู้สูงอายุทั้งในด้านผลิตภัณฑ์สุขภาพและที่อยู่อาศัยสำหรับผู้สูงอายุ ยกระดับการบริหารจัดการระบบสุขภาพเพื่อลดความเหลื่อมล้ำและสร้างความยั่งยืนในระยะยาว โดยพัฒนาระบบข้อมูลสารสนเทศเพื่อการบริหารทรัพยากรด้านสาธารณสุข บูรณาการระบบหลักประกันสุขภาพภาครัฐให้เกิดความเป็นเอกภาพในการบริหารจัดการและการใช้ทรัพยากร และส่งเสริมการอภิบาลระบบสุขภาพในรูปแบบเครือข่ายที่มีการใช้ทรัพยากรร่วมกัน พัฒนาศักยภาพของประเทศไทยสู่การเป็นศูนย์กลางสุขภาพนานาชาติทั้งในด้านศูนย์กลางบริการสุขภาพ (Medical Service Hub) ศูนย์กลางบริการเพื่อส่งเสริมสุขภาพ (Wellness Hub) ศูนย์กลางยาและผลิตภัณฑ์เพื่อสุขภาพ (Product Hub) และศูนย์กลางบริการวิชาการและงานวิจัย (Academic Hub) เพื่อนำรายได้กลับมาใช้ยกระดับคุณภาพบริการสาธารณสุขภายในประเทศรวมทั้งส่งเสริมให้มีความสำคัญกับมิติสุขภาพในทุกนโยบายสาธารณะ (Health in All Policies) เพื่อให้การขับเคลื่อนนโยบายของทุกภาคส่วนตระหนักถึงผลกระทบของนโยบายสาธารณะที่มีต่อสุขภาพของประชาชน

๕.๒.๔ การสร้างสภาพแวดล้อมและนวัตกรรมที่เอื้อต่อการดำรงชีพในสังคมสูงวัย โดยการปรับปรุงสภาพแวดล้อมและความจำเป็นทางกายภาพให้เหมาะกับวัย และการพัฒนาระบบการดูแลผู้สูงอายุในรูปแบบที่หลากหลายทั้งในด้านการจัดบริการสุขภาพและสวัสดิการสังคมอย่างบูรณาการ โดยการมีส่วนร่วมของทุกภาคส่วนอย่างต่อเนื่อง รวมทั้งพัฒนาชุมชนที่มีศักยภาพและความพร้อมให้เป็นต้นแบบของการดูแลผู้สูงอายุเพื่อขยายผลไปสู่ชุมชนอื่น ตลอดจนการพัฒนานวัตกรรมในการใช้ชีวิตประจำวันสำหรับผู้สูงอายุ

๕.๓ การลดความเหลื่อมล้ำทางสังคม

๕.๓.๑ การยกระดับรายได้และสร้างโอกาสในการประกอบอาชีพ มุ่งเน้นการเพิ่มผลิตภาพแรงงาน โดยสนับสนุนให้แรงงานมีโอกาสเข้าถึงการเรียนรู้และพัฒนาทักษะฝีมือแรงงานอย่างมีมาตรฐาน ปรับโครงสร้างค่าจ้างแรงงานให้ชัดเจนและสะท้อนทักษะฝีมือแรงงานอย่างแท้จริง เร่งผลักดันให้การใช้ระบบมาตรฐานคุณวุฒิวิชาชีพและมาตรฐานฝีมือแรงงานในทางปฏิบัติอย่างเป็นรูปธรรม นอกจากนี้ เพิ่มผลิตภาพทางการผลิตของเกษตรกรรายย่อย โดยสนับสนุนการวิจัยและพัฒนาและการผลิตทางการเกษตรที่สอดคล้องกับพื้นที่ สร้างหลักประกันรายได้แทนการอุดหนุนด้านราคาสินค้าเกษตร ลดต้นทุนทางการเกษตรโดยสนับสนุนปัจจัยการผลิต

๕.๓.๒ การจัดการบริการทางสังคมให้ทุกคนตามสิทธิขั้นพื้นฐาน และเน้นการสร้างภูมิคุ้มกันระดับปัจเจก โดย (๑) พัฒนาระบบบริการสาธารณสุขให้มีคุณภาพและมีช่องทางการเข้าถึงอย่างหลากหลาย โดยเฉพาะระบบบริการสาธารณสุขและการศึกษาขั้นพื้นฐาน สวัสดิการสังคม และกระบวนการยุติธรรม (๒) สนับสนุนการจัดหาที่อยู่อาศัยของผู้มีรายได้น้อยและการเข้าถึงระบบสาธารณสุขภาคกำหนดเป็นนโยบายที่อยู่อาศัยแห่งชาติและเมืองน่าอยู่ พัฒนาโครงการที่อยู่อาศัยแก้ปัญหาชุมชนแออัดในเมืองโดยดำเนินการร่วมกับภาคธุรกิจเอกชน และ (๓) การจัดรูปแบบสวัสดิการพื้นฐานที่จำเป็นและเหมาะสมตามกลุ่มเป้าหมาย (Customized Welfare) ที่คำนึงถึงฐานะทางเศรษฐกิจและสังคมที่แตกต่างกัน โดยมีแนวทางการรับภาระค่าใช้จ่ายร่วมกัน (Cost Sharing)

๕.๓.๓ การสร้างความเสมอภาคในการเข้าถึงทรัพยากร โดยปฏิรูปที่ดินเพื่อการเกษตร สนับสนุนให้เกษตรกรรายย่อยที่ไร้ที่ดินทำกินและยากจนได้มีที่ดินเป็นของตนเองหรือมีสิทธิทำกินในที่ดินปฏิรูประบบการบริหารจัดการน้ำอย่างเป็นระบบและเข้าถึงพื้นที่เป้าหมายได้อย่างแท้จริงด้วยการผลักดัน พรบ.ทรัพยากรน้ำ พ.ศ. และบูรณาการแผนงานและงบประมาณร่วมกันของหน่วยงานและสร้างกระบวนการมีส่วนร่วม รวมทั้งปรับโครงสร้างภาษีที่เป็นธรรม เช่น ภาษีที่ดินและสิ่งปลูกสร้าง ภาษีมรดก และภาษีสิ่งแวดล้อม เป็นต้น

๕.๓.๔ การเข้าถึงกระบวนการยุติธรรมอย่างเสมอภาค การคุ้มครองสิทธิขั้นพื้นฐาน และการเข้าถึงกระบวนการยุติธรรมอย่างเท่าเทียมโดยการเสริมศักยภาพและความเข้มแข็งด้านกฎหมายให้แก่ประชาชน รวมทั้งการปรับปรุงและบังคับใช้กฎหมายเพื่อลดปัญหาความเหลื่อมล้ำ เช่น กฎหมายป่าชุมชนกฎหมายภาษีมรดก กฎหมายที่ดิน เป็นต้น

๕.๔ การรองรับการเชื่อมโยงภูมิภาคและความเป็นเมือง

๕.๔.๑ การลงทุนด้านโครงสร้างพื้นฐานและสิ่งอำนวยความสะดวกของเมือง เตรียมความพร้อมรองรับความเป็นเมือง ทั้งด้านการบริหารจัดการด้านผังเมืองด้านสาธารณูปโภค สาธารณูปการ ระบบคมนาคมขนส่ง ระบบบริหารจัดการสิ่งแวดล้อม ระบบการศึกษาและระบบสาธารณสุขที่ได้มาตรฐาน มีคุณภาพ และเพียงพอต่อความต้องการของคนในเมือง รวมทั้งเสริมสร้างความสามารถในการบริหารจัดการเมืองตามระดับการพัฒนา

๕.๔.๒ การพัฒนาด้านการขนส่งและโลจิสติกส์เชื่อมโยงกับเพื่อนบ้าน ส่งเสริมและเร่งรัดการพัฒนาระบบการบริหารจัดการโลจิสติกส์ของประเทศเพื่อเพิ่มความสามารถในการแข่งขันของประเทศทั้งด้านการค้า การลงทุน และการบริการ โดยคำนึงถึงการเป็นมิตรต่อสิ่งแวดล้อม (Green Logistics) สนับสนุนให้เกิดความร่วมมือในห่วงโซ่อุปทาน และปรับปรุงกฎหมาย กฎระเบียบ รวมทั้งปรับลดกระบวนการด้านอำนวยความสะดวกทางการค้า ขนส่ง และโลจิสติกส์ให้มีความสะดวกและมีประสิทธิภาพต่อภาคธุรกิจอย่างแท้จริง

๕.๔.๓ การส่งเสริมการลงทุน การค้าชายแดน และการจัดตั้งเขตพัฒนาเศรษฐกิจพิเศษ ให้มีความสำคัญกับนโยบายส่งเสริมการลงทุนและการค้าชายแดนเพื่อดึงดูดให้นักลงทุนในภูมิภาคเข้ามาลงทุนในไทยและประเทศเพื่อนบ้าน รวมทั้งส่งเสริมการจัดตั้งเขตพัฒนาเศรษฐกิจพิเศษในพื้นที่ชายแดนโดยให้ความสำคัญกับการลงทุนโครงสร้างพื้นฐาน การส่งเสริมการลงทุนและสิทธิประโยชน์ การบริหารจัดการแรงงานต่างด้าว และการให้บริการจุดเดียวเบ็ดเสร็จ เพื่อช่วยอำนวยความสะดวกด้านการค้าชายแดนและการผ่านแดนระหว่างไทยกับประเทศในภูมิภาคมากขึ้น

๕.๕ การสร้างความเจริญเติบโตทางเศรษฐกิจและสังคมอย่างเป็นมิตรกับสิ่งแวดล้อม

๕.๕.๑ การรักษาทุนทางธรรมชาติเพื่อการเติบโตสีเขียว ใช้ประโยชน์จากทุนธรรมชาติ โดยคำนึงถึงขีดจำกัดและศักยภาพในการฟื้นตัว ปกป้องรักษาทรัพยากรป่าไม้ โดยสนธิกำลังของทุกภาคส่วนนำระบบสารสนเทศมาใช้ในการบริหารจัดการ บังคับใช้กฎหมายอย่างมีประสิทธิภาพและเป็นธรรม เพิ่มพื้นที่ป่าไม้โดยส่งเสริมการปลูกไม้มีค่าทางเศรษฐกิจระยะยาว อนุรักษ์และใช้ประโยชน์ความหลากหลายทางชีวภาพอย่างยั่งยืนและแบ่งปันผลประโยชน์อย่างเป็นธรรม รวมทั้งผลักดันแนวทางการประเมินมูลค่าของระบบนิเวศและการสร้างรายได้จากการอนุรักษ์ จัดสรรที่ดินให้แก่ผู้ยากไร้ กระจายการถือครองที่ดิน จัดทำฐานข้อมูลที่ดินเพื่อการบริหารจัดการอย่างเป็นระบบ การจัดเก็บภาษีที่ดินในอัตราก้าวหน้า กำหนดเพดานการถือครองที่ดินที่เหมาะสม และกำหนดมาตรการป้องกันการถือครองที่ดินของคนต่างชาติ บริหารจัดการน้ำเพื่อให้เกิดความยั่งยืน บูรณาการระหว่างหน่วยงานอย่างเป็นระบบ สร้างศูนย์ข้อมูลทรัพยากรน้ำ จัดตั้งองค์กรบริหารจัดการน้ำในระดับพื้นที่ เช่น คณะกรรมการลุ่มน้ำ และองค์กรผู้นำ คุ้มครองทรัพยากรทางทะเลและชายฝั่ง ลดความขัดแย้งเชิงนโยบายระหว่างการพัฒนาโครงสร้างพื้นฐาน การท่องเที่ยว การประมง และวิถีชีวิตของชุมชนบริหารจัดการแร่โดยกำหนดปริมาณที่เหมาะสมในการนำแร่มาใช้ประโยชน์ คำนึงถึงความจำเป็นและมูลค่าในอนาคต บังคับใช้มาตรการควบคุมผลกระทบจากการทำเหมืองแร่ที่ก่อมลพิษต่อสภาพแวดล้อมและสุขภาพอนามัยของประชาชน

๕.๕.๒ การส่งเสริมการบริโภคที่เป็นมิตรกับสิ่งแวดล้อม สร้างระบบหมุนเวียนวัสดุที่ใช้แล้วที่มีประสิทธิภาพ ขับเคลื่อนสู่ Zero Waste Society ผ่านมาตรการต่างๆ เช่น การปฏิรูประบบภาษีและค่าธรรมเนียมเพื่อสิ่งแวดล้อม การศึกษาเพื่อสิ่งแวดล้อม มาตรฐานและฉลากสินค้า เป็นต้น

๕.๕.๓ การส่งเสริมการผลิต การลงทุน และการสร้างงานสีเขียว เพื่อยกระดับประเทศสู่เศรษฐกิจและสังคมที่เป็นมิตรกับสิ่งแวดล้อม พัฒนาคัลเลคเตอร์อุตสาหกรรมสีเขียว ส่งเสริมผู้ประกอบการให้สามารถปรับระบบสู่ห่วงโซ่อุปทานหรือห่วงโซ่มูลค่าที่เป็นมิตรกับสิ่งแวดล้อม (Green Supply Chain/Green Value Chain) ส่งเสริมการทำการเกษตรกรรมยั่งยืน รวมทั้งส่งเสริมภาคบริการที่มีผลกระทบต่อสิ่งแวดล้อมน้อย เพื่อให้ประเทศไทยมีศักยภาพให้มีบทบาทมากขึ้นในการขับเคลื่อนเศรษฐกิจ

๕.๕.๔ การจัดการมลพิษและรักษาคุณภาพสิ่งแวดล้อม ด้วยการเร่งรัดการควบคุมมลพิษทั้งทางอากาศ ขยะ น้ำเสีย และของเสียอันตราย ที่เกิดจากการผลิตและบริโภค เพื่อสร้างคุณภาพสิ่งแวดล้อมที่ดีให้กับประชาชน เร่งรัดแก้ไขปัญหาการจัดการขยะเป็นลำดับแรก โดยส่งเสริมให้เกิดกลไกการคัดแยกขยะเพื่อนำกลับมาใช้ใหม่ให้มากที่สุดเร่งกำจัดขยะมูลฝอยตกค้างสะสมในสถานที่กำจัดในพื้นที่วิกฤต สร้างรูปแบบการจัดการขยะมูลฝอยและของเสียอันตรายที่เหมาะสม เน้นการแปรรูปเป็นพลังงาน สร้างวินัยของคนในชาติมุ่งสู่การจัดการที่ยั่งยืน โดยให้ความรู้แก่ประชาชน และการบังคับใช้กฎหมาย

๕.๕.๕ การพัฒนาความร่วมมือด้านสิ่งแวดล้อมระหว่างประเทศ ผลักดันการจัดทำแผนแม่บทการบริหารจัดการทรัพยากรธรรมชาติและสิ่งแวดล้อมของอาเซียน หาแนวทางการร่วมมือกับอาเซียนและอนุภูมิภาคลุ่มน้ำโขงในประเด็นการขนส่งข้ามพรมแดน การเคลื่อนย้ายแรงงาน การบริหารจัดการพลังงานและการบริหารจัดการทรัพยากรธรรมชาติ

๕.๕.๖ การเพิ่มขีดความสามารถในการปรับตัวเพื่อรองรับการเปลี่ยนแปลงสภาพภูมิอากาศและการบริหารจัดการเพื่อลดความเสี่ยงด้านภัยพิบัติ เพิ่มขีดความสามารถในการรับมือและปรับตัวต่อการเปลี่ยนแปลงสภาพภูมิอากาศ เพิ่มศักยภาพในการลดการปล่อยก๊าซเรือนกระจกให้กับทุกภาคส่วน ส่งเสริมการวิจัยและพัฒนาทางวิทยาศาสตร์ เทคโนโลยี และนวัตกรรมเพื่อลดผลกระทบและปรับตัวต่อการเปลี่ยนแปลงสภาพภูมิอากาศ พัฒนาระบบฐานข้อมูลและระบบการเตือนภัย ตลอดจนส่งเสริมความร่วมมือระหว่างประเทศด้านการเปลี่ยนแปลงสภาพภูมิอากาศและภัยพิบัติทางธรรมชาติ ให้ความสำคัญกับการป้องกันน้ำท่วม วางแผนป้องกันเมืองและพื้นที่ชายฝั่ง พัฒนาเมืองที่สามารถปรับตัวและยืดหยุ่นต่อการเปลี่ยนแปลงสภาพภูมิอากาศ (Climate Resilience City) การให้บริการของระบบนิเวศ ส่งเสริมการลงทุนของภาคเอกชนในการรับมือภัยพิบัติโดยสร้างแนวป้องกันตามธรรมชาติ และการจัดทำแผนธุรกิจต่อเนื่องรวมทั้งการพัฒนาการจัดการภัยพิบัติให้มีประสิทธิภาพพร้อมรองรับแนวโน้มการเกิดภัยพิบัติที่รุนแรงในอนาคต

๕.๖ การบริหารราชการแผ่นดินที่มีประสิทธิภาพ

๕.๖.๑ การสร้างความโปร่งใสในทุกขั้นตอนของการปฏิบัติราชการ โดยให้มีช่องทางให้ทุกภาคส่วนสามารถเข้าถึง เข้าตรวจสอบข้อมูลของภาคราชการและร้องเรียนได้ เช่น ข้อมูลการประกวดราคาจัดซื้อ จัดจ้างโครงการของทางราชการ ข้อมูลการประมูลโครงการ ผู้ชนะการประมูลและราคาปิดประมูลข้อมูลความก้าวหน้าตามกระบวนการยุติธรรม เช่น คดีที่ไม่ดำเนินการตามหลักธรรมาภิบาล คดีทุจริตคอร์รัปชันและคดีที่ประชาชนให้ความสนใจในแต่ละยุคสมัย ฯลฯ

๕.๖.๒ การพัฒนาบุคลากรภาครัฐ ให้มีความเป็นมืออาชีพและเพียงพอต่อการขับเคลื่อนภารกิจภาครัฐร่วมกับภาคเอกชนและภาคประชาสังคมที่เปลี่ยนแปลงไป เพื่อให้ระบบราชการเล็กกะทัดรัดแต่มีความคล่องตัวและมีประสิทธิภาพสูง

๕.๖.๓ การสร้างรูปแบบการพัฒนา อปท. ให้เหมาะสม สามารถรับมือการเปลี่ยนแปลงทางด้านเศรษฐกิจ สังคมและสิ่งแวดล้อม รวมทั้งเป็นแกนหลักในการประสานเครือข่ายและเชื่อมโยงภาคส่วนต่างๆ ในระดับพื้นที่ได้อย่างมีประสิทธิภาพ

๕.๖.๔ การสร้างระบบตรวจสอบ ติดตามและประเมินผลที่มีประสิทธิภาพ สร้างผลงานที่มีคุณภาพ รวดเร็วและน่าเชื่อถือ สามารถเป็นเครื่องมือให้กับคณะรัฐมนตรีประกอบการตัดสินใจในเชิงนโยบายได้ โดยเฉพาะอย่างยิ่งการติดตาม ประเมินผลโครงการใหญ่ๆ ที่มีการใช้จ่ายงบประมาณเป็นจำนวนมาก และเป็นโครงการที่มีผลกระทบในวงกว้าง

๑.๓ แผนพัฒนาภาค/แผนพัฒนากลุ่มจังหวัด/แผนพัฒนาจังหวัด

➤ แผนพัฒนาภาคตะวันออกเฉียงเหนือ

แผนพัฒนาภาค เป็นแผนที่ยึดกระบวนการมีส่วนร่วมของทุกภาคส่วนจากทุกจังหวัดทั้ง ๔ ภูมิภาคขึ้นเพื่อสนับสนุนจังหวัดและกลุ่มจังหวัดให้สามารถ ใช้เป็นกรอบแนวทางในการจัดทำแผนพัฒนาจังหวัดและแผนพัฒนากลุ่มจังหวัด แผนพัฒนาภาค จัดทำโดยสำนักงานพัฒนาการเศรษฐกิจและสังคมแห่งชาติ (สศช.) มีวัตถุประสงค์เพื่อให้เกิดการพัฒนาที่สมดุล ยึดแนวคิดการพัฒนาตาม “ปรัชญาของเศรษฐกิจพอเพียง” โดยประกอบไปด้วย ยุทธศาสตร์การพัฒนาภาคเหนือ ยุทธศาสตร์การพัฒนาภาคตะวันออกเฉียงเหนือ ยุทธศาสตร์การพัฒนาภาคกลาง ยุทธศาสตร์การพัฒนาภาคใต้ ซึ่งเทศบาลนครขอนแก่นมีรายละเอียดย่อย ดังนี้

การจัดทำแผนพัฒนาท้องถิ่นสี่ปีขององค์การบริหารส่วนตำบลนาทมมีความสัมพันธ์กับแผนพัฒนาภาคตะวันออกเฉียงเหนือ ด้านเศรษฐกิจ ด้านการเกษตร การท่องเที่ยว การค้าการลงทุน การพัฒนาคนให้มีสุขภาวะดีทั้งร่างกาย จิตใจและสติปัญญา รอบรู้ เท่าทันการเปลี่ยนแปลง สามารถดำรงชีพได้อย่างมีคุณภาพ สร้างความมั่นคงด้านอาหาร แก้ไขปัญหาความยากจน หนี้สิน และการออมของครัวเรือน มีสัมมาอาชีพที่มั่นคง สามารถพึ่งพาตนเองและดูแลครอบครัวได้อย่างอบอุ่น พื้นฟูทรัพยากรธรรมชาติและสิ่งแวดล้อมให้สมบูรณ์ ซึ่งแผนพัฒนาภาคตะวันออกเฉียงเหนือมีรายละเอียดสรุปย่อ ดังนี้

กรอบยุทธศาสตร์การพัฒนาภาค

ตามพระราชบัญญัติระเบียบบริหารราชการแผ่นดิน (ฉบับที่ ๗) พ.ศ. ๒๕๕๐ มาตรา ๕๓/๑ และมาตรา ๕๓/๒ บัญญัติให้จังหวัดและกลุ่มจังหวัดทำแผนพัฒนาจังหวัดและแผนพัฒนากลุ่มจังหวัดให้สอดคล้องกับแนวทางการพัฒนาเศรษฐกิจและสังคมแห่งชาติ และตอบสนองความต้องการของประชาชนในท้องถิ่น สำนักงานพัฒนาการเศรษฐกิจและสังคมแห่งชาติ (สศช.) จึงได้จัดทำกรอบยุทธศาสตร์การพัฒนาภาคที่ยึดกระบวนการมีส่วนร่วมของทุกภาคส่วนจากทุกจังหวัดทั้ง ๔ ภูมิภาคขึ้น เพื่อสนับสนุนจังหวัดและกลุ่มจังหวัดให้สามารถใช้เป็นกรอบแนวทางในการจัดทำแผนพัฒนาจังหวัดและแผนพัฒนากลุ่มจังหวัด

แผนพัฒนาท้องถิ่น ๔ ปี (พ.ศ. ๒๕๖๑ - ๒๕๖๔)

โดยองค์การบริหารส่วนตำบลนาทม อำเภอทุ่งฝน จังหวัดอุดรธานี

๑. แนวคิดและหลักการ

๑.๑ ยึดแนวความคิดการพัฒนาตาม “ปรัชญาของเศรษฐกิจพอเพียง” ให้เกิดการพัฒนาด้านที่สมดุล เป็นธรรมและมีภูมิคุ้มกันต่อผลกระทบจากกระแสการเปลี่ยนแปลงทั้งจากภายนอกและภายในประเทศ ควบคู่กับแนวคิด “การพัฒนาแบบองค์รวม” ที่ยึดคน ผลประโยชน์ของประชาชน ภูมิสังคม ยุทธศาสตร์พระราชทาน เข้าใจ เข้าถึง และพัฒนา ยึดหลักการมีส่วนร่วมของทุกภาคภาคีการพัฒนา และหลักธรรมาภิบาล เพื่อให้สังคมสมานฉันท์และอยู่เย็นเป็นสุขร่วมกัน

๑.๒ หลักการ มุ่งสร้างความเชื่อมโยงกับแผนระดับชาติต่างๆ นโยบายรัฐบาล แผนการบริหารราชการแผ่นดิน เพื่อสร้างโอกาสทางการพัฒนา สอดคล้องกับภูมิสังคมของพื้นที่ โดย

(๑) กำหนดรูปแบบการพัฒนาเชิงพื้นที่ของประเทศและภาค รวมถึงชุมชน

(๒) กำหนดบทบาทและยุทธศาสตร์การพัฒนาภาคให้สอดคล้องกับศักยภาพและโอกาสของพื้นที่

๒. ทิศทางการพัฒนาเชิงพื้นที่

ภายใต้กระแสโลกาภิวัตน์ที่มีการเปลี่ยนแปลงตลอดเวลา สภาพแวดล้อมภายนอกเป็นปัจจัยสำคัญต่อการพัฒนาประเทศ เป็นผลให้จำเป็นต้องเตรียมการรองรับการเปลี่ยนแปลงดังกล่าวให้เหมาะสม การพัฒนาที่สมดุล ดังนั้นจึงกำหนดทิศทางการพัฒนาพื้นที่ของประเทศ ดังนี้

๒.๑ พัฒนาพื้นที่ในภูมิภาคต่างๆ ของประเทศให้เชื่อมโยงกับภูมิภาคเอเชียตะวันออกเฉียงใต้ เพื่อเป็นฐานการพัฒนาด้านอุตสาหกรรม การเกษตรและการแปรรูปการเกษตร และการท่องเที่ยวของภูมิภาค โดยเฉพาะ

๒.๑.๑ พัฒนาพื้นที่เชื่อมโยงทางเศรษฐกิจตามแนวตะวันออก - ตะวันตก (East West Economic Corridor) เช่น พื้นที่เขตเศรษฐกิจแม่สอด-สุโขทัย-พิษณุโลก-ขอนแก่น-มุกดาหาร แนวสะพานเศรษฐกิจพื้นที่รัฐประเทศ-สระแก้ว-ปราจีนบุรี พื้นที่เศรษฐกิจระนอง-ชุมพร-บางสะพาน แนวสะพานเศรษฐกิจพังงา-กระบี่-สุราษฎร์ธานี-นครศรีธรรมราช และแนวสะพานเศรษฐกิจสตูล-สงขลา

๒.๑.๒ พัฒนาพื้นที่เชื่อมโยงทางเศรษฐกิจตามแนวเหนือ-ใต้ (North South Economic Corridor) ได้แก่ แนวเศรษฐกิจเชียงใหม่-เชียงราย-พิษณุโลก-นครสวรรค์-จังหวัดปริมณฑล แนวเศรษฐกิจหนองคาย-อุดรธานี-ขอนแก่น-อุดรธานี-จังหวัดปริมณฑล พื้นที่แหลมฉบัง-ชลบุรี-ฉะเชิงเทรา-สระแก้ว-บุรีรัมย์-มุกดาหาร

๒.๒ พัฒนาบริการพื้นฐานของชุมชนเพื่อรองรับการพัฒนาเศรษฐกิจเชื่อมโยงระหว่างประเทศ โดยเน้นพื้นที่ชุมชนตามแนวเขตเศรษฐกิจเหนือ-ใต้ และตะวันออก-ตะวันตก โดยเฉพาะชุมชนเศรษฐกิจชายแดน

๒.๓ พัฒนาระบบโลจิสติกส์และโครงข่ายคมนาคมขนส่งเพื่อสนับสนุนการเพิ่มขีดความสามารถในการแข่งขันเชิงพื้นที่ เช่น การพัฒนาระบบราง เพิ่มประสิทธิภาพการขนส่งทางน้ำ และเพิ่มประสิทธิภาพการเชื่อมโยงโครงข่ายการคมนาคมบริเวณจุดตัด เช่น พิษณุโลก และขอนแก่น

๒.๔ สร้างความมั่นคงของฐานทรัพยากรธรรมชาติและสิ่งแวดล้อม เพื่อรักษาสมดุลของระบบนิเวศให้ยั่งยืน ได้แก่ พัฒนาแหล่งน้ำให้เพียงพอต่อการเกษตร พัฒนาสิ่งแวดล้อมเมืองและแหล่งอุตสาหกรรม และการจัดให้มีการจัดการใช้ประโยชน์ที่ดินอย่างมีประสิทธิภาพ

๓. ยุทธศาสตร์การพัฒนาภาคตะวันออกเฉียงเหนือ

๓.๑ ยุทธศาสตร์การพัฒนา

(๑) เพิ่มศักยภาพการแข่งขันด้านเศรษฐกิจ โดยการยกมาตรฐานและประสิทธิภาพการผลิตการเกษตร การพัฒนาคุณภาพการประกอบการด้านอุตสาหกรรม อุตสาหกรรมบริการและการท่องเที่ยว การตั้งองค์กรร่วมภาครัฐและเอกชนระดับพื้นที่เพื่อส่งเสริมอำนวยความสะดวกด้านการค้าการลงทุน และส่งเสริมความร่วมมือทางเศรษฐกิจกับประเทศเพื่อนบ้าน

(๒) สร้างคนให้มีคุณภาพ เพื่อพัฒนาคนให้มีสุขภาพดีทั้งร่างกาย จิตใจและสติปัญญา อบรมรู้เท่าทันการเปลี่ยนแปลง สามารถดำรงชีพได้อย่างมีคุณภาพ

(๓) สร้างสังคมและเศรษฐกิจฐานรากให้เข้มแข็ง เพื่อสร้างความมั่นคงด้านอาหาร แก้ไขปัญหาความยากจน หนี้สิน และการออมของครัวเรือน มีสัมมาอาชีพที่มั่นคง สามารถพึ่งพาตนเองและดูแลครอบครัวได้อย่างอบอุ่น

(๔) พื้นฟูทรัพยากรธรรมชาติและสิ่งแวดล้อมให้สมบูรณ์ โดยเร่งอนุรักษ์และฟื้นฟูพื้นที่ป่าไม้ให้ได้ ๑๕.๙ ล้านไร่ หรือร้อยละ ๒๕ ของพื้นที่ภาค ป้องกันการรุกพื้นที่ชุ่มน้ำ พัฒนาแหล่งน้ำและระบบชลประทาน พื้นฟูดิน ยับยั้งการแพร่กระจายดินเค็ม และเพิ่มประสิทธิภาพการจัดการโดยส่งเสริมทำเกษตรอินทรีย์

แผนพัฒนาท้องถิ่น ๔ ปี (พ.ศ. ๒๕๖๑ - ๒๕๖๔)

โดยองค์การบริหารส่วนตำบลนาทม อำเภอทุ่งฝน จังหวัดอุดรธานี

๓.๒ ทิศทางการพัฒนาในกลุ่มจังหวัดและจังหวัด

(๑) กลุ่มภาคตะวันออกเฉียงเหนือตอนบน ๑ ประกอบด้วยอุดรธานี หนองบัวลำภู หนองคาย เลยและบึงกาฬ) เน้นการพัฒนาพื้นฐานนิเวศน์เพื่อรักษาสมดุลธรรมชาติ การปรับโครงสร้างการผลิตด้านการเกษตรการค้า การลงทุนและการท่องเที่ยวเชื่อมโยงกับประเทศเพื่อนบ้าน

(๒) กลุ่มภาคตะวันออกเฉียงเหนือตอนบน ๒ ประกอบด้วย สกลนคร นครพนม และมุกดาหาร เน้นให้ความสำคัญกับความร่วมมือทางเศรษฐกิจกับประเทศเพื่อนบ้าน เพิ่มประสิทธิภาพการผลิตสินค้าการเกษตร ส่งเสริมพื้นที่ชลประทาน การทำปศุสัตว์ โดยเฉพาะโคเนื้อ

(๓) กลุ่มภาคตะวันออกเฉียงเหนือตอนกลาง ประกอบด้วย ขอนแก่น กาฬสินธุ์ มหาสารคาม และร้อยเอ็ด เน้นการพัฒนาโครงสร้างพื้นฐานของเมืองรองรับการเป็นศูนย์กลางการค้าบริการ และการลงทุนของภาค การใช้ประโยชน์พื้นที่ชลประทานให้เกิดประโยชน์สูงสุด การทำการเกษตรก้าวหน้า การเตรียมการรองรับอุตสาหกรรมพลังงานทดแทน (Ethanol) ควบคู่กับการเพิ่มประสิทธิภาพการผลิต

(๔) กลุ่มภาคตะวันออกเฉียงเหนือตอนล่าง ๑ ประกอบด้วย อุดรธานี ชัยภูมิ บุรีรัมย์ สุรินทร์ มุ่งเน้นการพัฒนา ระบบชลประทานให้เต็มศักยภาพ การเตรียมการรองรับอุตสาหกรรมพลังงานทดแทน (Ethanol) พัฒนาการท่องเที่ยวทั้งการท่องเที่ยวเชิงนิเวศน์และอารยธรรมขอมด้วยการสร้างคุณค่าเพิ่ม และพัฒนาเส้นทาง

(๕) กลุ่มภาคตะวันออกเฉียงเหนือตอนล่าง ๒ ประกอบด้วย อุบลราชธานี ศรีสะเกษ ยโสธร และอำนาจเจริญ มุ่งเน้นการพัฒนาแหล่งน้ำ และระบบบริหารจัดการเพื่อแก้ไขปัญหาน้ำท่วมและขาดแคลนน้ำ การสร้างงานและรายได้จากการท่องเที่ยวให้มากขึ้น

๓.๓ โครงการที่สำคัญ (Flagship Project)

๑. โครงการพัฒนาและปรับปรุงดินและแหล่งน้ำ เพื่อการเกษตรอย่างเป็นระบบ
๒. โครงการพัฒนาศักยภาพและยกระดับมาตรฐานแรงงานด้านการเกษตร
๓. โครงการเพิ่มประสิทธิภาพสินค้าเกษตรให้ได้มาตรฐาน
๔. โครงการส่งเสริมแหล่งเงินทุนของสถาบันเกษตรกร
๕. โครงการส่งเสริมการรวบรวมยาง เพื่อผลิตเป็นยางแท่งของสถาบันเกษตรกร
๖. โครงการส่งเสริมการเชื่อมโยงธุรกิจของสถาบันเกษตรกร
๗. โครงการพัฒนาแหล่งน้ำเพื่อการเกษตรอย่างเป็นระบบในพื้นที่จังหวัดบึงกาฬ จำนวน ๒๐ แห่ง
๘. โครงการพัฒนาเครือข่ายอุตสาหกรรมด้านการท่องเที่ยวเชื่อมโยงประเทศเพื่อนบ้าน
๙. โครงการประชาสัมพันธ์และการส่งเสริมการตลาดทั้งในและต่างประเทศ
๑๐. โครงการพัฒนาระบบโลจิสติกส์การท่องเที่ยวเชื่อมโยงกับแหล่งท่องเที่ยวในกลุ่มจังหวัด
๑๑. โครงการพัฒนาบุคลากรด้านการท่องเที่ยวทั้งภาครัฐและเอกชน
๑๒. โครงการพัฒนาแหล่งท่องเที่ยวให้ได้มาตรฐาน
๑๓. โครงการส่งเสริมและพัฒนาเส้นทางท่องเที่ยวเชื่อมโยงประเทศเพื่อนบ้าน
๑๔. โครงการส่งเสริมและสืบสานการแข่งขันเรือยาวประเพณีนานาชาติ
๑๕. โครงการพัฒนาศูนย์ข้อมูลและระบบฐานข้อมูลด้านการค้า การลงทุน
๑๖. โครงการสร้างเครือข่ายการค้า การลงทุนภายในกลุ่มจังหวัดภาคตะวันออกเฉียงเหนือตอนบน ๑
๑๗. โครงการพัฒนาผู้ประกอบการด้านโลจิสติกส์ของกลุ่มจังหวัด เพื่อรองรับประชาคมเศรษฐกิจอาเซียน (AEC)
๑๘. โครงการเพิ่มศักยภาพอุตสาหกรรมแนวเศรษฐกิจเชิงสร้างสรรค์
๑๙. โครงการพัฒนาด้านพรมแดน เพื่อรองรับประชาคมเศรษฐกิจอาเซียน (AEC)
๒๐. โครงการพัฒนาเศรษฐกิจการค้า การลงทุน เพื่อรองรับประชาคมเศรษฐกิจอาเซียน (AEC)
๒๑. โครงการพัฒนาเศรษฐกิจ การค้า และการค้าชายแดนสู่อาเซียน

➤ **แผนพัฒนากลุ่มจังหวัดภาคตะวันออกเฉียงเหนือตอนบน ๑**

กลุ่มจังหวัดภาคตะวันออกเฉียงเหนือตอนบน ๑ ประกอบด้วย ๕ จังหวัด คือ จังหวัดอุดรธานี จังหวัดเลย จังหวัดหนองบัวลำภู จังหวัดหนองคาย และจังหวัดบึงกาฬ (จังหวัดบึงกาฬก่อตั้งเมื่อปี พ.ศ. ๒๕๕๔) โดยมีจังหวัดอุดรธานีเป็นที่ตั้งศูนย์ปฏิบัติการกลุ่มจังหวัดภาคตะวันออกเฉียงเหนือตอนบน ๑ และสำนักงานบริหารยุทธศาสตร์กลุ่มจังหวัด มีผู้ว่าราชการจังหวัดอุดรธานีเป็นหัวหน้ากลุ่มจังหวัดภาคตะวันออกเฉียงเหนือตอนบน ๑

การจัดทำแผนพัฒนาท้องถิ่นสี่ปีขององค์การบริหารส่วนตำบลนาทมมีความสัมพันธ์กับแผนพัฒนากลุ่มจังหวัดภาคตะวันออกเฉียงเหนือตอนบน ๑ เพื่อพัฒนาด้านการเกษตร ด้านการท่องเที่ยว ด้านการค้าและการลงทุน โดยมีรายละเอียดดังนี้

แผนพัฒนากลุ่มจังหวัดภาคตะวันออกเฉียงเหนือตอนบน ๑

ได้จัดทำขึ้นบนพื้นฐานการมีส่วนร่วมของการภาคีการพัฒนาทุกภาคส่วน ทั้งภาคราชการ องค์กรปกครองส่วนท้องถิ่น องค์กรภาคเอกชน และภาคประชาชน สังคมทั้ง ๕ จังหวัด ทุกชั้นตอน ตั้งแต่การรวบรวมและจัดทำข้อมูลการประเมินศักยภาพของกลุ่มจังหวัด การกำหนดตำแหน่งทางยุทธศาสตร์ วิสัยทัศน์ เป้าประสงค์รวม กลยุทธ์ ตัวชี้วัด แผนงานและโครงการจากการทำงานร่วมกันของทุกภาคส่วน กลุ่มจังหวัดภาคตะวันออกเฉียงเหนือตอนบน ๑ จึงได้กำหนดตำแหน่งทางยุทธศาสตร์ของกลุ่มจังหวัดในอนาคต

ยุทธศาสตร์การพัฒนา

๑. วิสัยทัศน์

“ เป็นศูนย์กลางการลงทุน ด้านการค้า เกษตรกรรม อุตสาหกรรม การบริการ การท่องเที่ยว ของอนุภูมิภาคลุ่มน้ำโขงและประชาคมอาเซียน ”

๒. พันธกิจ

- ๑. พัฒนาโครงสร้างพื้นฐานและสิ่งอำนวยความสะดวกในการลงทุนด้านการค้า เกษตรกรรม อุตสาหกรรมเกษตร และการท่องเที่ยว เพื่อกระจายประโยชน์สู่ประชาชนทุกอาชีพของกลุ่มจังหวัดอย่างทั่วถึง
- ๒. พัฒนาขีดความสามารถในการแข่งขันของระบบการผลิต และระบบการตลาดในด้านการ เกษตรกรรม อุตสาหกรรม การบริการ และแรงงานให้เป็นที่ไปตามมาตรฐาน
- ๓. ส่งเสริมความร่วมมือทางการค้า การบริการและการท่องเที่ยวกับประชาคมอาเซียน
- ๔. พัฒนาทรัพยากรมนุษย์ทุกภาคส่วนให้สามารถรองรับการเป็นประชาคมอาเซียน
- ๕. รักษาสมดุลของการพัฒนาเศรษฐกิจกับคุณภาพชีวิต วัฒนธรรม สังคมและสิ่งแวดล้อมอย่างมีธรรมาภิบาล

๓. เป้าประสงค์ประเด็นยุทธศาสตร์การพัฒนา

- ๑. เพื่อให้มีโครงสร้างพื้นฐานและสิ่งอำนวยความสะดวกที่พร้อมรองรับการเป็นศูนย์กลางการลงทุนด้านต่างๆ ในลุ่มน้ำโขง
- ๒. เพื่อผลิตสินค้าทางการเกษตรให้ได้มาตรฐาน และแปรรูปสินค้าเพื่อเพิ่มมูลค่า
- ๓. เพื่อเพิ่มรายได้จากการท่องเที่ยว
- ๔. เพื่อให้เกิดความร่วมมือในด้านต่างๆ ของทุกภาคส่วนสู่ประชาคมอาเซียน
- ๕. เพื่อเพิ่มศักยภาพการตลาด และการค้า
- ๖. เพื่อให้มีบุคลากรที่มีศักยภาพรองรับการเปลี่ยนแปลง

จากวิสัยทัศน์การพัฒนาของกลุ่มจังหวัดภาคตะวันออกเฉียงเหนือตอนบน 1 ข้างต้น เพื่อให้การพัฒนาของกลุ่มจังหวัดเป็นไปตามกรอบวิสัยทัศน์กลุ่มจังหวัดจึงได้ กำหนดประเด็นยุทธศาสตร์ในการพัฒนาจังหวัด ดังนี้

- ประเด็นยุทธศาสตร์ที่ 1 ส่งเสริมและพัฒนาสินค้าเกษตรให้ได้มาตรฐานอย่างครบวงจร
- ประเด็นยุทธศาสตร์ที่ 2 เพิ่มขีดความสามารถในการแข่งขันด้านการลงทุน อุตสาหกรรม และการค้า
- ประเด็นยุทธศาสตร์ที่ 3 พัฒนาศักยภาพด้านการท่องเที่ยว



แผนพัฒนาท้องถิ่น ๔ ปี (พ.ศ. ๒๕๖๑ - ๒๕๖๔)
โดยองค์การบริหารส่วนตำบลนาทม อำเภอทุ่งฝน จังหวัดอุดรธานี

๕. ตัวชี้วัดและค่าเป้าหมาย

๑. เพื่อให้มีโครงสร้างพื้นฐานและสิ่งอำนวยความสะดวกที่พร้อมรองรับการเป็นศูนย์กลางการลงทุนด้านต่างๆ ในลุ่มน้ำโขง
ตัวชี้วัด : ร้อยละที่เพิ่มขึ้นของการลงทุนในกลุ่มจังหวัด ร้อยละ ๓ ต่อปี
๒. เพื่อผลิตสินค้าทางการเกษตรให้ได้มาตรฐาน และแปรรูปสินค้าเพื่อเพิ่มมูลค่า
ตัวชี้วัด : ร้อยละที่เพิ่มขึ้นของผลิตภัณฑ์มวลรวม (GPP) กลุ่มจังหวัดด้านการเกษตร ร้อยละ ๓ ต่อปี
๓. เพื่อเพิ่มรายได้จากการท่องเที่ยว
ตัวชี้วัด : ร้อยละของรายได้จากการท่องเที่ยวที่เพิ่มขึ้น ร้อยละ ๓ ต่อปี
๔. เพื่อให้เกิดความร่วมมือในด้านต่างๆ ของทุกภาคส่วนสู่ประชาคมอาเซียน
ตัวชี้วัด : บันทึกข้อตกลงร่วมของทุกภาคส่วนเพื่อการดำเนินงานสู่ประชาคมอาเซียน ๕ ฉบับต่อปี
๕. เพื่อเพิ่มศักยภาพการตลาด และการค้า
ตัวชี้วัด : ร้อยละที่เพิ่มขึ้นของมูลค่าการตลาด และการค้าของกลุ่มจังหวัด ร้อยละ ๓ ต่อปี
๖. เพื่อให้มีบุคลากรที่มีศักยภาพรองรับการเปลี่ยนแปลง
ตัวชี้วัด : จำนวนบุคลากรมีศักยภาพเพิ่มขึ้น ร้อยละ ๓ ต่อปี

๖. ยุทธศาสตร์/กลยุทธ์การพัฒนา

ประเด็นยุทธศาสตร์ที่ ๑ ส่งเสริมและพัฒนาสินค้าเกษตรให้ได้มาตรฐานอย่างครบวงจร

กลยุทธ์ที่ ๑ ยกระดับคุณภาพบุคลากรและเครือข่ายภาคเกษตร

๑) โครงการพัฒนาคุณภาพบุคลากรและเครือข่ายภาคการเกษตร

ตัวชี้วัดที่ ๑ ร้อยละของผู้ที่ผ่านการอบรม/ศึกษาทางด้านเกษตรแล้วสามารถนำความรู้ไปใช้ประโยชน์ได้

ตัวชี้วัดที่ ๒ จำนวนการจัดเวทีเครือข่ายภาคการเกษตร (ครั้ง)

ตัวชี้วัดที่ ๓ จำนวนระบบฐานข้อมูลด้านการเกษตร (ระบบ)

กลยุทธ์ที่ ๒ เพิ่มผลผลิตสินค้าเกษตร

๑) โครงการเพิ่มประสิทธิภาพการผลิต

ตัวชี้วัดที่ ๑ ร้อยละที่เพิ่มขึ้นของผลผลิตพืชเศรษฐกิจ (ข้าว ยางพารา อ้อย มันสำปะหลัง ข้าวโพด) จากปีที่ผ่านมา

กลยุทธ์ที่ ๓ สร้างคุณภาพสินค้าเกษตรให้ได้มาตรฐาน

๑) โครงการส่งเสริมสินค้าเกษตรปลอดภัย

ตัวชี้วัดที่ ๑ จำนวนแปลง/ฟาร์มที่ผ่านการรับรอง

ตัวชี้วัดที่ ๒ ร้อยละของผู้ที่ผ่านการอบรม แล้วสามารถผลิตการเกษตรอินทรีย์ได้

ตัวชี้วัดที่ ๓ จำนวนศูนย์ส่งเสริมเกษตรอินทรีย์

ตัวชี้วัดที่ ๔ จำนวนการจัดงานมหกรรมส่งเสริมเกษตรอินทรีย์

ตัวชี้วัดที่ ๕ ร้อยละของเกษตรกรที่ผ่านการอบรม แล้วสามารถลดต้นทุนการผลิตได้

ตัวชี้วัดที่ ๖ ร้อยละของเกษตรกรที่ผ่านการอบรม แล้วสามารถผลิตการเกษตรแบบชีววิถี

กลยุทธ์ที่ ๔ สร้างมูลค่าเพิ่มสินค้าเกษตรเพื่อเชื่อมโยงด้านการตลาด

๑) โครงการเพิ่มมูลค่าสินค้าเกษตรเพื่อการตลาด

ตัวชี้วัดที่ ๑ ร้อยละของผู้ที่ผ่านการอบรมการแปรรูปสินค้าเกษตรสามารถแปรรูปสินค้าเกษตรได้มาตรฐานและ

สร้างมูลค่าเพิ่มสินค้าเกษตรได้

กลยุทธ์ที่ ๕ พัฒนาโครงสร้างด้านการเกษตร

๑) โครงการปรับปรุงโครงสร้างพื้นฐานเพื่อเพิ่มผลผลิตทางการเกษตร

ตัวชี้วัดที่ ๑ จำนวนแหล่งน้ำ ที่ได้รับการพัฒนาและฟื้นฟู (แห่ง)

ตัวชี้วัดที่ ๒ ร้อยละของเกษตรกรที่ผ่านการอบรมแล้วสามารถปรับปรุงดินให้ดีขึ้นได้

ตัวชี้วัดที่ ๓ จำนวนพื้นที่ที่ได้รับการปรับปรุงดินและไถกลบตอซัง

ประเด็นยุทธศาสตร์ที่ ๒ เพิ่มขีดความสามารถในการแข่งขันด้านการลงทุน อุตสาหกรรม และการค้า

กลยุทธ์ที่ ๑ การเตรียมความพร้อมสู่ประชาคมอาเซียน

๑) โครงการพัฒนาศักยภาพผู้ประกอบการอุตสาหกรรมเพื่อเตรียมความพร้อมสู่ประชาคมอาเซียน

ตัวชี้วัดที่ ๑ จ านวนผู้ประกอบการที่ผ่านการเตรียมความพร้อม (ราย)

๒) โครงการศึกษาความเป็นไปได้ในการจัดตั้งเขตเศรษฐกิจพิเศษสำหรับอุตสาหกรรมแปรรูปยางพารา

ตัวชี้วัดที่ ๒ เอกสารผลการศึกษาเขตเศรษฐกิจยางพารา

กลยุทธ์ที่ ๒ การพัฒนาโครงสร้างพื้นฐานและขีดความสามารถในการแข่งขันด้านการลงทุน

อุตสาหกรรม การค้า

๑) โครงการพัฒนาเศรษฐกิจการค้าและการค้าชายแดนสู่อาเซียน

ตัวชี้วัดที่ ๑ จ านวนเครือข่ายความร่วมมือในกลุ่มจังหวัดที่เกิดขึ้น

ตัวชี้วัดที่ ๒ จ านวนช่องทางการตลาดที่เกิดขึ้นใหม่น้อยกว่า ๑ ช่องทาง

๒) โครงการพัฒนาค่านายแดนเพื่อรองรับ AC และเพิ่มประสิทธิภาพการปฏิบัติงาน

ตัวชี้วัดที่ ๑ มูลค่าการค้าชายแดนผ่านด่านศุลกากรเพิ่มขึ้น

๓) โครงการพัฒนาศักยภาพและยกระดับมาตรฐานแรงงานเพื่อเพิ่มขีดความสามารถในการแข่งขัน

ตัวชี้วัดที่ ๑ จ านวนแรงงานที่ผ่านการพัฒนาฝีมือแรงงานมีงานทำ / มีรายได้ (๕๐๐ ราย)

๔) โครงการพัฒนาผลิตภัณฑ์เชิงสร้างสรรค์ (Creative Economy)

ตัวชี้วัดที่ ๑ จ านวนผลิตภัณฑ์ต้นแบบ ๕ ต้นแบบ

กลยุทธ์ที่ ๓ การเชื่อมโยงเครือข่ายวิสาหกิจ

๑) โครงการเชื่อมโยงเครือข่ายวิสาหกิจแปรรูปข้าวตามแนวเศรษฐกิจสร้างสรรค์

ตัวชี้วัดที่ ๑ จ านวนเครือข่ายเพิ่มขึ้น

๒) โครงการเชื่อมโยงเครือข่ายวิสาหกิจสิ่งทอพื้นเมือง ตามแนวเศรษฐกิจสร้างสรรค์

ตัวชี้วัดที่ ๑ จ านวนเครือข่ายเพิ่มขึ้น

กลยุทธ์ที่ ๔ พัฒนาความร่วมมือด้านการลงทุนและการค้าระหว่างประเทศ

๑) โครงการประชาสัมพันธ์และส่งเสริมการตลาดระหว่างประเทศ

ตัวชี้วัดที่ ๑ จ านวนเครือข่ายความร่วมมือระหว่างประเทศที่เกิดขึ้นใหม่ไม่น้อยกว่า ๑ เครือข่าย

ประเด็นยุทธศาสตร์ที่ ๓ พัฒนาศักยภาพด้านการท่องเที่ยว

กลยุทธ์ที่ ๑ พัฒนาโครงสร้างพื้นฐาน / สิ่งอำนวยความสะดวก / แหล่งท่องเที่ยวเพื่อรองรับ

นักท่องเที่ยวทั้งชาวไทยและชาวต่างชาติ

๑) โครงการพัฒนาระบบโลจิสติกส์การท่องเที่ยวเชื่อมโยงกับแหล่งท่องเที่ยวกลุ่มจังหวัด

ตัวชี้วัดที่ ๑ จ านวนระบบโลจิสติกส์ที่ได้รับการพัฒนาเพื่อเชื่อมโยงและเข้าถึงแหล่งท่องเที่ยวภายในกลุ่มจังหวัด

๒) โครงการพัฒนาแหล่งท่องเที่ยวให้ได้มาตรฐาน

ตัวชี้วัดที่ ๑ จ านวนแหล่งท่องเที่ยวที่ได้รับมาตรฐาน

๓) โครงการส่งเสริมและพัฒนาเชื่อมโยงการท่องเที่ยวกับประเทศเพื่อนบ้าน(ถนนท่าลี่ เมืองแก่นท้าวและสะพานข้ามแม่น้ำโขงบึง

กาฬ-บลิดาไชย)

ตัวชี้วัดที่ ๑ จ านวนเส้นทางท่องเที่ยวเชื่อมโยงกับประเทศเพื่อนบ้านที่ได้รับการพัฒนา

กลยุทธ์ที่ ๒ พัฒนาบุคลากรและเครือข่ายอุตสาหกรรมท่องเที่ยวและบริการ

๑) โครงการพัฒนาบุคลากรและเครือข่ายด้านการท่องเที่ยว

ตัวชี้วัดที่ ๑ ร้อยละผู้เข้าร่วมโครงการสามารถน าคความรู้ไปปรับใช้ประโยชน์ได้ (ผู้เข้าร่วม ๕๐๐ คน)

๒) โครงการพัฒนาศักยภาพบุคลากรเพื่อเตรียมความพร้อมสู่ประชาคมอาเซียน

ตัวชี้วัดที่ ๑ ร้อยละผู้เข้าร่วมโครงการสามารถน าคความรู้ไปปรับใช้ประโยชน์ได้ (ผู้เข้าร่วม ๕๐๐ คน)

๓) โครงการพัฒนาเครือข่ายสุขภาพเพื่อการท่องเที่ยวของกลุ่มจังหวัด

ตัวชี้วัดที่ ๑ จ านวนเครือข่ายด้านสุขภาพที่ได้รับการขึ้นทะเบียนและพัฒนาคุณภาพให้ได้มาตรฐานเข้าร่วมโครงการเพื่อการ

ท่องเที่ยว

กลยุทธ์ที่ ๓ ส่งเสริมกิจกรรมด้านการตลาดและประชาสัมพันธ์ทั้งในและต่างประเทศ

๑) โครงการพัฒนาประชาสัมพันธ์การส่งเสริมการตลาดทั้งในและต่างประเทศ

ตัวชี้วัดที่ ๑ ร้อยละของรายได้จากการท่องเที่ยวของกลุ่มจังหวัดฯ เพิ่มขึ้น

➤ แผนพัฒนาจังหวัดอุดรธานี

แผนพัฒนาท้องถิ่นสี่ปีขององค์การบริหารส่วนตำบลนาทมมีความสัมพันธ์กับแผนพัฒนาจังหวัดอุดรธานี องค์การบริหารส่วนตำบลนาทมได้จัดทำแผนสี่ปีโดยสอดคล้องกับแผนพัฒนาจังหวัดอุดรธานี ระยะ ๔ ปี(พ.ศ. ๒๕๕๗ - ๒๕๖๐) แผนพัฒนาท้องถิ่นสี่ปีมีความสัมพันธ์กับแผนพัฒนาจังหวัดดังกล่าว โดยมุ่งเน้นพัฒนาด้านอุตสาหกรรมเกษตร อาหาร พลังงานสะอาด การค้า เศรษฐกิจอาเซียน การท่องเที่ยว สังคมคุณภาพ พัฒนาเมืองน่าอยู่ พัฒนาศูนย์กลางธรรมชาติและสิ่งแวดล้อม และการบริหารจัดการน้ำอย่างบูรณาการ ส่งเสริมการปกครองระบอบประชาธิปไตยและความมั่นคงของบ้านเมือง ซึ่งแผนพัฒนาจังหวัดอุดรธานี ระยะ ๔ ปี (พ.ศ. ๒๕๕๗-๒๕๖๐) มีรายละเอียดดังนี้

วิสัยทัศน์

“เมืองน่าอยู่ ศูนย์กลางอนุภูมิภาคลุ่มน้ำโขง”

พันธกิจ

๑. การสร้างความเข้มแข็งของสังคมเพื่อรองรับการเปลี่ยนแปลงทางวัฒนธรรมและเทคโนโลยี
๒. การพัฒนาผลผลิตทางการเกษตรให้ได้มาตรฐานในรูปแบบเกษตรปลอดภัย
๓. การพัฒนาระบบคมนาคมและศักยภาพด้านการค้า เพื่อรองรับการเป็นศูนย์กลางการพัฒนาของอนุภูมิภาคลุ่มน้ำโขง
๔. การพัฒนาการท่องเที่ยว การบริการ และการส่งเสริมศิลปวัฒนธรรมประเพณีท้องถิ่น เพื่อเพิ่มรายได้ของประชาชนในจังหวัด
๕. การจัดการทรัพยากรธรรมชาติและสิ่งแวดล้อมเพื่อใช้ประโยชน์อย่างยั่งยืน
๖. การประยุกต์ใช้เทคโนโลยีเพื่อการบริหารจัดการภาครัฐ

เป้าประสงค์รวม

จังหวัดอุดรธานี มีการพัฒนาแบบยั่งยืน มีความสมดุลระหว่างการพัฒนาเศรษฐกิจกับการพัฒนาสังคมคุณภาพชีวิตควบคู่ไปกับการดูแลรักษาทรัพยากรธรรมชาติ ให้สามารถใช้ประโยชน์ได้อย่างยั่งยืน เป็นเมืองศูนย์กลางแห่งการพัฒนาของภาคตะวันออกเฉียงเหนือตอนบนและอนุภูมิภาคลุ่มน้ำโขง ที่มีความสงบเรียบร้อย สะอาด ปลอดภัย น่าอยู่ น่าท่องเที่ยว หน่วยงานภาครัฐมีการบริหารจัดการอย่างมีประสิทธิภาพ

การจัดลำดับความสำคัญประเด็นยุทธศาสตร์

๑. ยุทธศาสตร์ที่ ๑ การสร้างความเข้มแข็งในสังคม เพื่อรองรับการเปลี่ยนแปลงทางวัฒนธรรมและเทคโนโลยี
๒. ยุทธศาสตร์ที่ ๒ การพัฒนาผลผลิตทางการเกษตรให้ได้มาตรฐานในรูปแบบเกษตรปลอดภัย
๓. ยุทธศาสตร์ที่ ๓ การพัฒนาศักยภาพการค้าการลงทุนเพื่อเพิ่มขีดความสามารถในการแข่งขัน
๔. ยุทธศาสตร์ที่ ๔ การพัฒนาการท่องเที่ยว การบริการ และการส่งเสริมศิลปวัฒนธรรมประเพณีท้องถิ่น
๕. ยุทธศาสตร์ที่ ๕ การจัดการทรัพยากรธรรมชาติและสิ่งแวดล้อมเพื่อใช้ประโยชน์อย่างยั่งยืน
๖. ยุทธศาสตร์ที่ ๖ การประยุกต์ใช้เทคโนโลยีในการบริหารจัดการภาครัฐ

การวิเคราะห์สภาพแวดล้อมและศักยภาพของจังหวัดอุดรธานี (SWOT analysis)

จุดแข็ง

๑. มีสนามบินที่เป็นศูนย์กลางการคมนาคมทางอากาศเชื่อมโยงในระดับประเทศและภูมิภาค
๒. เป็นศูนย์กลางการคมนาคมทางบก ที่สะดวกต่อการติดต่อไปยังจังหวัดใกล้เคียงและประเทศเพื่อนบ้าน
๓. มีแหล่งที่พักเพียงพอในการพัฒนาการท่องเที่ยวและการให้ความสะดวกแก่นักเดินทางนักลงทุนผู้ทำการค้าและการประชุมสัมมนา
๔. เป็นศูนย์รวมการท่องเที่ยวมีแหล่งท่องเที่ยวเชิงวัฒนธรรมแหล่งท่องเที่ยวมรดกโลก
๕. เป็นศูนย์รวมทางศาสนาที่มีอารยธรรม และวัดที่เป็นที่เลื่อมใสของพุทธศาสนิกชน

แผนพัฒนาท้องถิ่น ๔ ปี (พ.ศ. ๒๕๖๑ - ๒๕๖๔)

โดยองค์การบริหารส่วนตำบลนาทม อำเภอทุ่งฝน จังหวัดอุดรธานี

๖. มีทุนทางวัฒนธรรมประเพณี และกลุ่มชาติพันธุ์ ที่คล้ายคลึงกับประเทศเพื่อนบ้านทั้ง สปป.ลาว สาธารณรัฐเวียดนาม และ สาธารณรัฐประชาชนจีน
๗. มีพื้นที่ทำการเกษตรขนาดใหญ่เป็นอันดับ ๔ ของภาคตะวันออกเฉียงเหนือ มีแหล่งกักเก็บน้ำได้ สามารถสร้างผลผลิตทางการเกษตรที่สำคัญทั้ง อ้อย มันสำปะหลัง ข้าว ยางพารา และพืชเศรษฐกิจสำคัญทางเศรษฐกิจอื่น ๆ
๘. เป็นศูนย์กลางการตลาดทางการเกษตร การค้าปลีกและการค้าส่ง สามารถสร้างผลิตภัณฑ์มวลรวมเพิ่มขึ้นอย่างต่อเนื่อง

จุดอ่อน

๑. การดำเนินการด้านการปราบปรามทุจริต คอร์รัปชันยังไม่สัมฤทธิ์ผลที่ดี
๒. ระบบการจัดการน้ำและการชลประทานไม่ทั่วถึง ตลอดจนปัญหาภัยแล้ง ทำให้พื้นที่ทำการเกษตรได้ผลผลิตทางการเกษตรไม่เต็มตามศักยภาพความสามารถของพื้นที่ทางการเกษตร
๓. มีปัญหาการใช้สารเคมีทางการเกษตรสูง และดินมีคุณภาพเสื่อมโทรมในหลายพื้นที่ตลอดจนภัยแล้ง
๔. สังคมมีความอ่อนแอ มีปัญหายาเสพติด ความแตกแยกทางความคิดเห็นทางการเมือง ค่านิยมทางวัตถุสูง และค่านิยมทางวัฒนธรรมต่างชาติ
๕. ปัญหามลภาวะ โดยเฉพาะอย่างยิ่งขยะมูลฝอยที่เป็นผลมาจากการขยายตัวของเมือง
๖. ขาดการบูรณาการและการวางแผนรวมกัน โดยเฉพาะในเรื่องระบบข้อมูลเพื่อการพัฒนาในด้านต่าง ๆ เช่น การเกษตร ทรัพยากรธรรมชาติ การขนส่ง การศึกษา เพื่อรองรับการขยายตัวทางการพัฒนา
๗. การคมนาคมในเขตเมืองไม่รองรับการเปลี่ยนแปลงอย่างรวดเร็ว

โอกาส

๑. การบูรณาการและการใช้วิทยาศาสตร์ เทคโนโลยี และนวัตกรรมใหม่ๆ มากขึ้น
๒. การเปลี่ยนแปลงทางเทคโนโลยีสารสนเทศการโทรคมนาคมติดต่อสื่อสาร
๓. ความต้องการอาหารของผู้บริโภคต้องการอาหารที่ปลอดภัย และผู้ผลิต ผู้ประกอบการต้องมีความรับผิดชอบต่อสังคม
๔. ค่านิยมของสังคมโลกให้ความสำคัญต่อการดูแลสุขภาพ ส่งผลดีต่อการพัฒนารูปแบบสินค้าภาคเกษตร เช่น ข้าวกล้อง พืชสมุนไพร สถานบริการ ด้านผู้สูงอายุที่เพิ่มสูงขึ้น
๕. การมีแผนงาน โครงการ และระบบสารสนเทศ ตลอดจนการรณรงค์ในเรื่องของประชาคมเศรษฐกิจอาเซียน (AEC)
๖. การให้ความสำคัญและสนับสนุนทางการศึกษามากขึ้น
๗. การเติบโตทางการค้า เศรษฐกิจในภูมิภาคเพิ่มมากขึ้น
๘. การผลิตอาหารของโลกมีแนวโน้มลดลงเมื่อเปรียบเทียบกับผู้บริโภค ทำให้ราคาอาหารของโลกมีแนวโน้มสูงขึ้น เป็นโอกาสที่ดีของเกษตรกร
๙. รัฐบาลมีนโยบายก่อสร้างทางรถไฟความเร็วสูง เชื่อมโยงกับประเทศเพื่อนบ้าน
๑๐. แนวโน้มความตื่นตัวทางการเมืองและความรับผิดชอบต่อสังคมและธรรมาภิบาลมีมากขึ้น
๑๑. ตลาดแรงงานมีแนวโน้มเพิ่มมากขึ้น
๑๒. มีจำนวนคณะผู้ศึกษาดูงานและนักท่องเที่ยวจากในภูมิภาคมาในพื้นที่เพิ่มมากขึ้น

ภัยคุกคาม

๑. ความขัดแย้งทางการเมืองมีผลต่อการพัฒนาประเทศและส่งผลกระทบต่อระดับภูมิภาค
๒. การแพร่ระบาดของวัฒนธรรมต่างชาติสู่กลุ่มเยาวชนโดยผ่าน อินเทอร์เน็ต ทำให้มีปัญหาสังคม เช่น ติดเกมส์ การพนัน ปัญหาทางเพศ คุณภาพการศึกษาต่ำกว่าเกณฑ์
๓. การเปลี่ยนแปลงและพัฒนาทางด้านเทคโนโลยีที่รวดเร็ว เป็นผลให้การเข้าถึงข้อมูลข่าวสารไม่ทั่วถึง
๔. ปัญหาเคลื่อนย้ายแรงงานทั้งจากประเทศเพื่อนบ้านระหว่างภูมิภาคส่งผลกระทบต่อวิถีชีวิตประเพณีและวัฒนธรรมที่ดั้งเดิมสูญหายไป เกิดปัญหาสังคมการกระทำที่ผิดกฎหมายจำนวนมากจะเข้ามาในจังหวัด
๕. ปัญหาโลกร้อนส่งผลให้เกิดสภาพภูมิอากาศแปรปรวนภาคตะวันออกเฉียงเหนือจะประสบปัญหาภัยแล้งและปัญหาฝนตกชุกเพิ่มขึ้น ส่งผลกระทบต่อพืชผลทางการเกษตร
๖. รูปแบบการขนส่งยังต้องพึ่งพิงการใช้พลังงานสูง เช่น การขนส่งทางถนน
๗. การแข่งขันในธุรกิจเพิ่มสูงขึ้นอีกทั้งภาวะเศรษฐกิจที่มีความผันผวน อาจส่งผลกระทบต่อผู้ประกอบการในประเทศซึ่งยังพัฒนาช้า
๘. รัฐบาลมีนโยบายส่งเสริมการเพาะปลูกพืชเศรษฐกิจ เช่น ยางพารา มันสำปะหลัง ส่งผลกระทบต่อทรัพยากรธรรมชาติและสิ่งแวดล้อม
๙. อุบัติการณ์ของโรคติดต่อร้ายแรงใหม่ๆ

แผนพัฒนาท้องถิ่น ๔ ปี (พ.ศ. ๒๕๖๑ - ๒๕๖๔)

โดยองค์การบริหารส่วนตำบลนาทม อำเภอทุ่งฝน จังหวัดอุดรธานี

๑.๔ ยุทธศาสตร์การพัฒนาขององค์กรปกครองส่วนท้องถิ่นในเขตจังหวัด

การจัดทำแผนพัฒนาท้องถิ่นสี่ปีขององค์การบริหารส่วนตำบลนาทมมีความสัมพันธ์กับยุทธศาสตร์การพัฒนาขององค์กรปกครองส่วนท้องถิ่นในเขตจังหวัดอุดรธานี โดยมุ่งเน้นพัฒนาด้านสานต่อแนวทางพระราชดำริ ด้านการศึกษา การเกษตร พัฒนาสังคม ด้านการพัฒนาสาธารณสุข ด้านการพัฒนาโครงสร้างพื้นฐาน ด้านการพัฒนาการท่องเที่ยว ศาสนา-วัฒนธรรมประเพณีและกีฬา ด้านการบริหารจัดการบ้านเมืองที่ดี ด้านการรักษาความปลอดภัยในชีวิตและทรัพย์สินด้านการอนุรักษ์ทรัพยากรธรรมชาติและสิ่งแวดล้อม โดยปัจจุบันมีรายละเอียดของยุทธศาสตร์การพัฒนาขององค์กรปกครองส่วนท้องถิ่นในเขตจังหวัดอุดรธานี ดังนี้

วิสัยทัศน์

“อุดรธานีเมืองน่าอยู่ เขตอุตสาหกรรม เกษตรอุตสาหกรรม

นำหน้าการศึกษา พัฒนาการท่องเที่ยว”

ประเด็นยุทธศาสตร์

๑. ยุทธศาสตร์ด้านเศรษฐกิจชุมชน

เป้าประสงค์

๑.๑ เกษตรกรมีอาชีพที่มั่นคงและดำรงชีพอย่างมีความสุข

๒. ยุทธศาสตร์ด้านทรัพยากรธรรมชาติและสิ่งแวดล้อม

เป้าประสงค์

๒.๑ มีการใช้ทรัพยากรธรรมชาติอย่างมีประโยชน์เหมาะสมและสิ่งแวดล้อมมีความสมดุลและยั่งยืน

๓. ยุทธศาสตร์ด้านการท่องเที่ยว

เป้าประสงค์

๓.๑ บริหารจัดการแหล่งท่องเที่ยวที่ดีมีความยั่งยืนและการมีส่วนร่วมของชุมชน

๔. ยุทธศาสตร์ด้านการจัดการศึกษาและการเสริมสร้างความเข้มแข็งของสังคมและคุณภาพชีวิตที่ดีของประชาชน

เป้าประสงค์

๔.๑ การศึกษาที่มีคุณภาพ สุขภาพอนามัยที่สมบูรณ์และความเป็นอยู่ที่ดีขึ้น

๕. ยุทธศาสตร์ด้านการส่งเสริมศิลปะ วัฒนธรรมและขนบธรรมเนียมประเพณี

เป้าประสงค์

๕.๑ ศิลปวัฒนธรรมขนบธรรมเนียมประเพณีและภูมิปัญญาท้องถิ่นมีการสืบทอดตลอดไป

๒. ยุทธศาสตร์ขององค์กรปกครองส่วนท้องถิ่น

๒.๑ วิสัยทัศน์

องค์การบริหารส่วนตำบลนาทมตำบล ได้กำหนดวิสัยทัศน์ (Vision) เพื่อแสดงสถานการณ์ในอนาคต ซึ่งเป็นจุดมุ่งหมาย ความคาดหวังที่ต้องการให้เกิดขึ้นในอนาคตข้างหน้า ซึ่งจะสามารถสะท้อนถึงสภาพการณ์ของท้องถิ่นในอนาคตอย่างรอบด้าน ภายใต้การเปลี่ยนแปลงของสภาพแวดล้อมด้านต่างๆ จึงได้กำหนดวิสัยทัศน์ ความหวังที่จะให้เกิดขึ้นในอนาคต ดังนี้

“พัฒนาคุณภาพชีวิตชุมชนน่าอยู่ เชิดชูวัฒนธรรมท้องถิ่น

ส่งเสริมพัฒนาการเกษตร ภูมิวิถีชีวิตเศรษฐกิจพอเพียงอย่างยั่งยืน”

๒.๒ ยุทธศาสตร์

คณะกรรมการพัฒนาองค์การบริหารส่วนตำบลนาทมร่วมกับประชาคมท้องถิ่น ส่วนราชการ รัฐวิสาหกิจ รวมทั้งองค์กรต่างๆ ที่เกี่ยวข้อง ได้กำหนดยุทธศาสตร์ขององค์การบริหารส่วนตำบลนาทม ๗ ด้าน โดยมีรายละเอียดดังนี้

๑. ยุทธศาสตร์ด้านพัฒนาคนและสังคม
๒. ยุทธศาสตร์ด้านเศรษฐกิจชุมชน
๓. ยุทธศาสตร์ด้านโครงสร้างพื้นฐาน สาธารณูปโภค สาธารณูปการ
๔. ยุทธศาสตร์ด้านการศึกษา ศาสนา วัฒนธรรมและขนบธรรมเนียมประเพณีท้องถิ่น
๕. ยุทธศาสตร์ด้านสาธารณสุข
๖. ยุทธศาสตร์ด้านทรัพยากรธรรมชาติ สิ่งแวดล้อม และแหล่งน้ำ
๗. ยุทธศาสตร์ด้านการเมืองการปกครองและการบริหารตามหลักธรรมาภิบาล

๒.๓ เป้าประสงค์

๑. ยุทธศาสตร์ด้านพัฒนาคนและสังคม
 - การส่งเสริมพัฒนาคุณภาพชีวิตประชาชนให้มีคุณภาพ
 - สนับสนุนสวัสดิการและสังคมสงเคราะห์ให้แก่ผู้ด้อยโอกาส คนพิการ ผู้สูงอายุ และผู้ป่วยเอดส์
 - รักษาความสงบเรียบร้อย การจัดระเบียบสังคม ความปลอดภัยในชีวิตและทรัพย์สินให้กับประชาชน
 - ส่งเสริมและพัฒนางานป้องกันและบรรเทาสาธารณภัย
๒. ยุทธศาสตร์ด้านเศรษฐกิจชุมชน
 - ส่งเสริมอาชีพให้แก่ประชาชนและกระจายรายได้
 - พัฒนาและส่งเสริมการเกษตร
 - ส่งเสริมผลิตภัณฑ์ชุมชน (OTOP)
๓. ยุทธศาสตร์ด้านโครงสร้างพื้นฐาน สาธารณูปโภค สาธารณูปการ
 - ก่อสร้าง ปรับปรุง ซ่อมแซมบำรุงรักษาถนน สะพาน ทางระบายน้ำ และไฟฟ้าให้เพียงพอ
 - จัดหาน้ำสะอาดเพื่อการ อุปโภค บริโภคให้กับชุมชนมีเพียงพอต่อการใช้
 - สนับสนุนการวางผังเมืองให้มีความเป็นระเบียบเรียบร้อย
๔. ยุทธศาสตร์ด้านการศึกษา ศาสนา วัฒนธรรมและขนบธรรมเนียมประเพณีท้องถิ่น
 - ส่งเสริมและพัฒนาการศึกษาให้มีคุณภาพ
 - ส่งเสริมการศึกษาและนันทนาการให้ชุมชนแข็งแรง
 - ทำนุบำรุงรักษา อนุรักษ์ ขนบธรรมเนียมประเพณีวัฒนธรรม ภูมิปัญญาท้องถิ่นให้สืบทอดคงอยู่

๕. ยุทธศาสตร์ด้านสาธารณสุข

- ส่งเสริมสุขภาพอนามัยและสาธารณสุขชุมชนให้ห่างไกลโรค
- ป้องกันและระงับโรคติดต่อไม่ให้แพร่ระบาดในพื้นที่

๖. ยุทธศาสตร์ด้านทรัพยากรธรรมชาติ สิ่งแวดล้อม และแหล่งน้ำ

- ดูแลบำรุงรักษา อนุรักษ์ทรัพยากรธรรมชาติและสิ่งแวดล้อมให้สมบูรณ์
- จัดหา พัฒนา ปรับปรุงแหล่งน้ำ ให้เพียงพอต่อการเกษตรและเลี้ยงสัตว์
- ฟื้นฟูระบบนิเวศน์ และฟื้นฟูพื้นที่ป่าชุมชนให้กลับมาอุดมสมบูรณ์

๗. ยุทธศาสตร์ด้านการเมืองการปกครองและการบริหารตามหลักธรรมาภิบาล

- ส่งเสริมและพัฒนาศักยภาพบุคลากรให้มีประสิทธิภาพ
- ปรับปรุงกระบวนการลดขั้นตอนบริการประชาชน และพัฒนาเครื่องมือ เครื่องใช้ ในการปฏิบัติงาน เพื่ออำนวยความสะดวกแก่ประชาชนที่มาติดต่อราชการ
- พัฒนาและเพิ่มประสิทธิภาพการจัดเก็บรายได้ในพื้นที่ให้มีประสิทธิภาพ
- ส่งเสริมประชาธิปไตย สนับสนุนกระบวนการมีส่วนร่วมของประชาชน และเผยแพร่ข้อมูลข่าวสารราชการ ให้ประชาชนได้รับทราบและมีส่วนร่วม

๒.๔ ตัวชี้วัด

- ๑) ประชาชนในเขตองค์การบริหารส่วนตำบลนาทมมีแหล่งน้ำในการอุปโภคเพิ่มมากขึ้นร้อยละ ๕๐
- ๒) ในเขตองค์การบริหารส่วนตำบลนาทมมีโครงสร้างพื้นฐานให้ประชาชนได้ใช้บริการร้อยละ ๘๐
- ๓) ประชาชนมีความรู้มากขึ้นร้อยละ ๙๐ และศิลปวัฒนธรรมอันดียังคงอยู่
- ๔) ประชาชนในเขตองค์การบริหารส่วนตำบลนาทมร้อยละ ๘๐ มีความรู้และมีส่วนร่วมในการอนุรักษ์ศาสนา – วัฒนธรรมประเพณีและส่งเสริมการกีฬา
- ๕) ประชาชนมีคุณภาพชีวิตที่ดีขึ้นร้อยละ ๓๐
- ๖) ชุมชนมีรายได้เพิ่มขึ้นในอัตราร้อยละ ๔๐ และพึ่งตนเองได้มากขึ้น
- ๗) ชุมชนในเขตองค์การบริหารส่วนตำบลนาทมร้อยละ ๘๐ น่ายุ่อย่างสงบสุข
- ๘) การบริการจัดการขององค์การบริหารส่วนตำบลนาทมมีผลการปฏิบัติงานที่มีประสิทธิภาพสูงร้อยละ ๖๐

๒.๕ ค่าเป้าหมาย

- ๑) ด้านการได้รับบริการด้านโครงสร้างพื้นฐานให้มีความสะดวกและรวดเร็ว
- ๒) ประชาชนมีความรู้และบำรุงรักษาศิลปวัฒนธรรมอันดีงาม
- ๓) ประชาชนมีศักยภาพมีรายได้เพียงพอสามารถพึ่งตนเองได้
- ๔) มลภาวะและสิ่งแวดล้อมไม่เป็นพิษทำให้ชุมชนน่ายุ่อย่างสงบสุข
- ๕) การบริหารจัดการภาครัฐที่ดีและมีส่วนร่วมจากทุกภาคส่วน

๒.๖ กลยุทธ์

- ๑) พัฒนาชุดลอก คูคลองและจัดสร้างแหล่งน้ำ สงวนและเก็บกักน้ำเพื่อการเกษตร เพื่อการอุปโภคและบริโภค รวมทั้งวางโครงการเพื่อแก้ไขปัญหาหน้าท่วมและน้ำแล้ง
- ๒) ส่งเสริมและพัฒนาระบบการศึกษา บุคลากรด้านการศึกษา ครู นักเรียน ให้เป็นผู้มีคุณภาพมีทักษะและศักยภาพ ตามมาตรฐานสากล รองรับประชาคมอาเซียน
- ๓) พัฒนา ปรับปรุงพันธุ์พืชและเมล็ดพันธุ์พืชที่ดีมีคุณภาพ ส่งเสริมให้เกิดเกษตรอุตสาหกรรม ลดต้นทุน เพิ่มมูลค่า ผลผลิตทางการเกษตร ปรับปรุงผลิตผลให้มีคุณภาพ ส่งเสริมสนับสนุนการถนอมและแปรรูปสินค้าทางการเกษตร ส่งเสริมให้มีการเลี้ยงสัตว์เศรษฐกิจ เพื่อการบริโภคเพื่อจำหน่ายและเพื่อการอนุรักษ์ และเพิ่มช่องทางตลาด

๔) ส่งเสริมชุมชนให้เข้มแข็ง พัฒนาบทบาทของผู้นำชุมชน คณะกรรมการหมู่บ้านและชุมชนให้พัฒนาบทบาทและคุณภาพชีวิตของเด็ก เยาวชน สตรี ผู้สูงอายุ ผู้พิการ ผู้ด้อยโอกาส ประชาชน และคุ้มครองสิทธิเสรีภาพของประชาชน พัฒนาคุณภาพและศักยภาพตามความสามารถของแรงงานในท้องถิ่น

๕) ป้องกันและแก้ไขปัญหาการเสพติด การผลิตและการจำหน่ายยาเสพติดในทุกระดับ

๖) ดำเนินการโครงการ เพื่อให้บริการประชาชน และรับทราบปัญหา อุปสรรค และความต้องการของประชาชนในพื้นที่ พัฒนาศักยภาพของอาสาสมัครสาธารณสุขประจำหมู่บ้าน (อสม.) ส่งเสริมสุขภาพและอนามัยของประชาชนในทุกระดับ ให้มีสุขภาพแข็งแรง

๗) ส่งเสริมสนับสนุนการวางระบบการพัฒนาด้านโครงสร้างพื้นฐานให้สอดคล้องกับความจำเป็นและความต้องการของประชาชน ก่อสร้าง ปรับปรุงเส้นทางคมนาคมอย่างทั่วถึง

๘) พัฒนาฟื้นฟูและส่งเสริมกิจกรรมด้านศาสนา อนุรักษ์ศิลปวัฒนธรรมและประเพณีของชุมชนท้องถิ่น ๙) ปรับปรุงโครงสร้างการบริหารงาน นำระบบสารสนเทศมาใช้ในการบริหารงานภายในองค์กร สนับสนุนบุคลากรในสังกัดให้ได้รับการศึกษาอบรม การทำวิจัย เพิ่มพูนความรู้

๑๐) เพิ่มประสิทธิภาพในการปฏิบัติราชการ

๑๑) ส่งเสริม สนับสนุนและร่วมมือกับส่วนราชการ หน่วยงานต่างๆ ในการเตรียมความพร้อมในการป้องกันภัย และการช่วยเหลือผู้ประสบภัย ติดตั้งระบบกล้องวงจรปิดในเขตชุมชนและสถานที่สำคัญ สนับสนุนการฝึกอบรมจัดตั้งและอบรมฟื้นฟู ตำรวจบ้านและอาสาสมัครป้องกันภัยฝ่ายพลเรือน (อปพร.) และดูแลรักษาความปลอดภัยและการจราจร

๑๒) พัฒนาฟื้นฟูและอนุรักษ์ธรรมชาติ สิ่งแวดล้อม แหล่งน้ำ ลุ่มน้ำลำคลองและป่าไม้ให้มีความอุดมสมบูรณ์ สร้างจิตสำนึกเพื่อป้องกันและแก้ไขปัญหามลพิษและปัญหาสิ่งแวดล้อมของชุมชน จัดทำระบบกำจัดขยะรวม และจัดการขยะมูลฝอยและสิ่งปฏิกูล

๒.๗ จุดยืนทางยุทธศาสตร์

๑) การพัฒนาชุมชนให้น่าอยู่มีความเข้มแข็ง โดยได้รับการบริการสาธารณะด้านโครงสร้างพื้นฐานที่จำเป็น

๒) การพัฒนาระบบการศึกษา ส่งเสริมและอนุรักษ์ศิลปวัฒนธรรมท้องถิ่นให้คงอยู่

๓) ส่งเสริมและพัฒนาศักยภาพคนและความเข้มแข็งของชุมชนในการพึ่งตนเอง

๔) การกำจัดขยะมูลฝอย สิ่งปฏิกูลและมลภาวะสิ่งแวดล้อมที่มีอย่างยั่งยืน

๕) การพัฒนาระบบการบริหารจัดการภาครัฐที่ดีและมีส่วนร่วมจากประชาชนทุกภาคส่วน

๖) ส่งเสริมและพัฒนาการเกษตรอย่างเข้มแข็งให้กับประชาชนบนพื้นฐานของการทำเกษตรพอเพียง

๒.๘ แผนงาน

๑) แผนงานบริหารงานทั่วไป

๒) แผนงานการรักษาความสงบภายใน

๓) แผนงานการศึกษา

๔) แผนงานสาธารณสุข

๕) แผนงานสังคมสงเคราะห์

๖) แผนงานสร้างความเข้มแข็งของชุมชน

๗) แผนงานการศาสนาและวัฒนธรรมและนันทนาการ

๘) แผนงานงบกลาง

๒.๘ ความเชื่อมโยงของยุทธศาสตร์ในภาพรวม

การจัดทำแผนพัฒนาท้องถิ่นสี่ปีขององค์การบริหารส่วนตำบลนาทมมีความเชื่อมโยงของยุทธศาสตร์ในภาพรวม ดังนี้

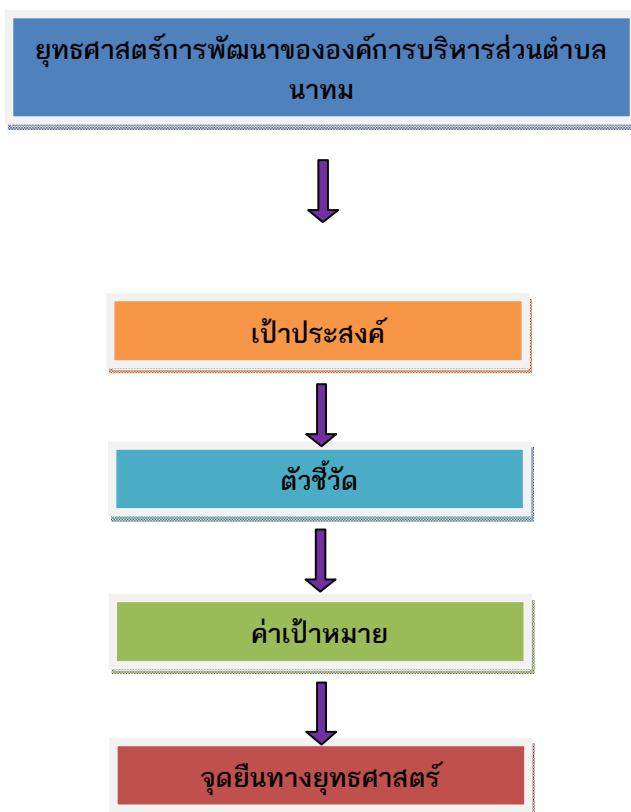

๓. การวิเคราะห์เพื่อพัฒนาท้องถิ่น

๓.๑ การวิเคราะห์กรอบการจัดทำยุทธศาสตร์ขององค์กรปกครองส่วนท้องถิ่น

ในการจัดทำแผนพัฒนาท้องถิ่นสี่ปีขององค์การบริหารส่วนตำบลนาทมได้ใช้การวิเคราะห์ SWOT Analysis/Demand (Demand Analysis)/Global Demand และ Trend ปัจจุบันและสถานการณ์การเปลี่ยนแปลงที่มีผลต่อการพัฒนา อย่างน้อยต้องประกอบด้วย การวิเคราะห์ศักยภาพด้านเศรษฐกิจ ด้านสังคม ด้านทรัพยากรธรรมชาติและสิ่งแวดล้อม ซึ่งมีรายละเอียดดังนี้

ยุทธศาสตร์	การวิเคราะห์จุดแข็ง (S = Strength)	การวิเคราะห์จุดอ่อน (W = Weakness)	การวิเคราะห์โอกาส (O = Opportunity)	การวิเคราะห์อุปสรรค (T = Threat)
๑. ด้านโครงสร้างพื้นฐาน แหล่งน้ำ	<ul style="list-style-type: none"> - การคมนาคมมีความสะดวกรวดเร็ว - มีระบบสาธารณสุขที่สะอาดปลอดภัย - การให้ความสำคัญด้านการพัฒนาโครงสร้างพื้นฐาน 	<ul style="list-style-type: none"> - ประชาชนยังขาดจิตสำนึกในการร่วมกันดูแล รักษาทรัพย์สิน สาธารณประโยชน์ - งบประมาณในการพัฒนาด้านคมนาคมไม่เพียงพอ - ระบบไฟฟ้าเพื่อการเกษตรยังไม่ทั่วถึง - ระบบน้ำประปาสะอาด ยังกระจายไม่ทั่วถึง 	<ul style="list-style-type: none"> - การถ่ายโอนงาน งบประมาณจากหน่วยงานที่เกี่ยวข้องด้านโครงสร้างพื้นฐาน - มีแหล่งน้ำสำรอง และได้รับการสนับสนุนนโยบายของท้องถิ่นในด้านแหล่งน้ำ การจัดน้ำอย่างมีคุณภาพ 	<ul style="list-style-type: none"> - การเกิดภัยน้ำท่วมทำให้ถนนได้รับผลกระทบเสียหาย - รถบรรทุกที่มีบรรทุกน้ำหนักเกินกว่าที่กำหนดวิ่งผ่าน - ได้รับงบประมาณอุดหนุนจำกัดและล่าช้า - งบประมาณไม่เพียงพอ
๒. ด้านเศรษฐกิจ	<ul style="list-style-type: none"> - มีผลผลิตทางการเกษตร เช่น ข้าว กล้วย หน่อเป็ย กลุ่มอาชีพต่างหลายกลุ่ม - มีฟาร์มโคนม ในพื้นที่ - องค์กรมีกลุ่มสตรีและศูนย์ถ่ายทอดเทคโนโลยีที่เป็นที่รู้จักและมีบุคลากรที่มีความรู้ ความสามารถเฉพาะด้าน สามารถให้ความรู้และมีแหล่งการเรียนรู้ 	<ul style="list-style-type: none"> - มีการใช้ปุ๋ยเคมี และสารเคมีในการกำจัดศัตรูพืช - ขาดการส่งเสริมด้านการตลาด การกระจายผลผลิตทางการเกษตร - เกษตรกรขาดความรู้ในการพัฒนาสินค้าและด้านการตลาด - ประชาชนขาดวินัยด้านการเงิน เกิดปัญหาหนี้สินทั้งในและนอกระบบ - ขาดการเก็บออม 	<ul style="list-style-type: none"> - โครงการส่งเสริมทุนในรูปแบบต่าง ๆ เช่น กองทุนหมู่บ้าน กลุ่มออมทรัพย์เพื่อการผลิต และธุรกิจชุมชนอื่น ๆ - นโยบายรัฐบาลตามโครงการแปลงสินทรัพย์เป็นทุนเพื่อใช้เป็นหลักทรัพย์ค้ำประกันได้ - การคมนาคมขนส่งผลผลิตทางการเกษตรมีความสะดวก 	<ul style="list-style-type: none"> - ราคาผลผลิตตกต่ำ - ปัจจัยการผลิตหรือต้นทุนการผลิตสูง - ภาวะเศรษฐกิจของโลกและของประเทศตกต่ำ - การเกิดภาวะเงินเฟ้อ เนื่องจากราคาสินค้า และราคาน้ำมันที่แพงขึ้นเรื่อย ๆ - การเกิดภัยธรรมชาติ เช่น ภัยแล้ง น้ำท่วม ทำให้ผลผลิตได้รับความเสียหาย

ด้าน	การวิเคราะห์จุดแข็ง (S = Strength)	การวิเคราะห์จุดอ่อน (W = Weakness)	การวิเคราะห์โอกาส (O = Opportunity)	การวิเคราะห์อุปสรรค (T = Threat)
๓. ด้านสังคม	<ul style="list-style-type: none"> - มีผู้นำที่ดี มีความเข้มแข็ง - ประชาชนมีความรัก สามัคคี มีการรวมตัวกันในการร่วมกิจกรรม - ครอบครัวมีความรัก มีความอบอุ่น - ประชาชนมีอาชีพที่มั่นคง ไม่เกิดการว่างงาน - หน่วยงานราชการทุกภาคส่วนมีการร่วมมือให้ความช่วยเหลือ 	<ul style="list-style-type: none"> - งบประมาณมีจำนวนจำกัดในการเร่งการพัฒนา ทำให้การพัฒนาเป็นไปอย่างช้า ๆ - มีปัญหาอาชญากรรมและยาเสพติดแพร่ระบาด 	<ul style="list-style-type: none"> - รัฐบาลมีนโยบายในการปราบปรามและแก้ไขปัญหาเสพติดอย่างจริงจังและต่อเนื่อง - แนวทางการพัฒนาของแผนพัฒนาเศรษฐกิจและสังคมแห่งชาติ เน้น “คน” เป็นศูนย์กลางในการพัฒนา - ความก้าวหน้าทางเทคโนโลยี - นโยบายรัฐบาลในการแก้ไขปัญหาความยากจนของประชาชน เพื่อยกระดับคุณภาพชีวิต - ได้รับเงินอุดหนุนจากหน่วยงานภาครัฐ 	<ul style="list-style-type: none"> - ความเปลี่ยนแปลงทางสังคมที่เน้นทางด้านวัตถุนิยมมากกว่าด้านจิตใจ - การแข่งขันทางสังคมเพื่อความอยู่รอด - วัฒนธรรมทางตะวันตกเข้ามามีบทบาทต่อแนวความคิดและวิถีการดำเนินชีวิตของประชาชน - งบประมาณจำกัดไม่เพียงพอ
๔. ด้านการเมือง การบริหาร จัดการ	<ul style="list-style-type: none"> - สมาชิก อบต. มีการประสานงานร่วมมือกันทำงานไม่มีความขัดแย้ง - การบริหารงานมีนโยบายที่ดีและดำเนินการตามนโยบายที่ได้วางไว้ - การประสานงานระหว่างหน่วยงานต่าง ๆ เป็นไปด้วยดีและรวดเร็ว - อบต. มีความอิสระในการดำเนิน งานการบริหารงานเป็นไปด้วย ความรวดเร็วทันทั่วทั้งที่ 	<ul style="list-style-type: none"> - ประชาชนเข้ามามีส่วนร่วมในการทำงาน ตรวจสอบการทำงานมีน้อย - บุคลากรมีไม่เพียงพอ - ขาดการประสานงานที่ดีในองค์กร - ความไม่พร้อม ไม่เข้าใจ ในการรับ การถ่ายโอน ซึ่งมีความสับสนและยุ่งยากอยู่บ้าง - อุปกรณ์ เครื่องมือเครื่องใช้ยังไม่เพียงพอต่อความจำเป็นและต้องการ 	<ul style="list-style-type: none"> - กฎหมายรัฐธรรมนูญกำหนดให้มีการกระจายอำนาจสู่องค์กรปกครองส่วนท้องถิ่น - มีการถ่ายโอนงาน งบประมาณ และบุคลากรลงสู่ท้องถิ่นเพิ่มมากขึ้น - การนำเอาเทคโนโลยีมาใช้ในการดำเนินงาน 	<ul style="list-style-type: none"> - ขั้นตอนและวิธีการถ่ายโอนที่มีความยุ่งยากและเกิดความสับสนในทางปฏิบัติ - การมีอคติ ความไม่เชื่อมั่นในการบริหารงานของ อบต. - ข้อจำกัดด้านระเบียบและกฎหมายต่าง ๆ
๕. ด้านทรัพยากร ธรรมชาติและ สิ่งแวดล้อม	<ul style="list-style-type: none"> - มีป่าพลู ต้นน้ำ - มีปริมาณขยะยังไม่มาก - มีห้วยหนองคลอง บึงจำนวนมากพอ 	<ul style="list-style-type: none"> - ขาดจิตสำนึกในการอนุรักษ์ทรัพยากรธรรมชาติและสิ่งแวดล้อม - การให้บริหารจัดการขยะในครัวเรือนยังไม่ดีพอ 	<ul style="list-style-type: none"> - การรณรงค์ ส่งเสริมให้ท้องถิ่นมีการบริหารจัดการทรัพยากรธรรมชาติและสิ่งแวดล้อม อย่างมีประสิทธิภาพและยั่งยืน 	<ul style="list-style-type: none"> - ปัญหา ห้วย หนอง คลอง บึง ตื้นเขิน - หน้าแล้งไม่มีน้ำในห้วย ในคลอง

๓.๒ การประเมินสถานการณ์สภาพแวดล้อมภายนอกที่เกี่ยวข้อง

๓.๒.๑ โอกาส (Opportunity - O)

๑. รัฐบาลมีนโยบายในการกระจายอำนาจลงสู่ท้องถิ่นมากขึ้น ไม่ว่าจะเป็นด้านบุคลากร งบประมาณ การตัดสินใจในการพัฒนาด้วยตนเอง การโอนโครงการ/งานของส่วนราชการอื่นมาให้องค์การบริหารส่วนตำบลดำเนินการแทน
๒. การเปลี่ยนแปลงระบบการเลือกตั้งของท้องถิ่น จะทำให้การบริหารงานขององค์การบริหารส่วนตำบลมีศักยภาพมากขึ้น และผู้บริหารจะมองปัญหาในภาพรวมมากขึ้น
๓. องค์การบริหารส่วนตำบลมีอำนาจและมีอิสระในการบริหารงบประมาณทำให้เกิดความคล่องตัว และเกิดพัฒนาในทุกด้าน
๔. ทางราชการมีงบประมาณลงสู่ชุมชนมากขึ้น
๕. มีเส้นทางการคมนาคมที่สะดวก ทำให้การขนส่งสินค้า และการเดินทางไปเขตอื่นๆ ได้สะดวก
๖. อยู่ใกล้แหล่งรับซื้อผลผลิตทางการเกษตรและมีตลาดรับซื้อผลผลิตตลอดปี
๗. อบต. สามารถตั้งงบประมาณสนับสนุนชุมชนได้ตรงความต้องการ
๘. ทางราชการให้ความสำคัญกับการให้การเรียนรู้สู่ชุมชน
๙. ประชาชนได้รับการฝึกอบรม ศึกษาความรู้ เทคโนโลยีใหม่ๆ มากยิ่งขึ้น
๑๐. ประชาชนได้รับการดูแลและมีสวัสดิการทางด้านสุขภาพอย่างทั่วถึง

๓.๒.๒ อุปสรรค (Threat - T)

๑. ประชาชนเกิดค่านิยมว่ารัฐต้องช่วยเหลือชุมชน ทำให้ชุมชนขาดการมีส่วนร่วมหรือช่วยเหลือตนเอง
๒. ภัยธรรมชาติ เช่น น้ำทะเลไหลเข้าท่วมในสวน
๓. ปัญหาการแพร่ระบาดของยาเสพติด
๔. ราคาผลผลิตทางการเกษตรตกต่ำ
๕. ขั้นตอนของทางราชการในการให้การช่วยเหลือสนับสนุนชุมชนหรือครัวเรือนมีความซับซ้อน ยุ่งยาก ลำบาก

๓.๓ ความเชื่อมโยงยุทธศาสตร์การพัฒนาจังหวัดกับยุทธศาสตร์การพัฒนาระดับองค์กรปกครองส่วนท้องถิ่น
โครงสร้างเชื่อมโยงแผนยุทธศาสตร์การพัฒนา องค์การบริหารส่วนตำบลนาทม พ.ศ. ๒๕๖๑ - ๒๕๖๔

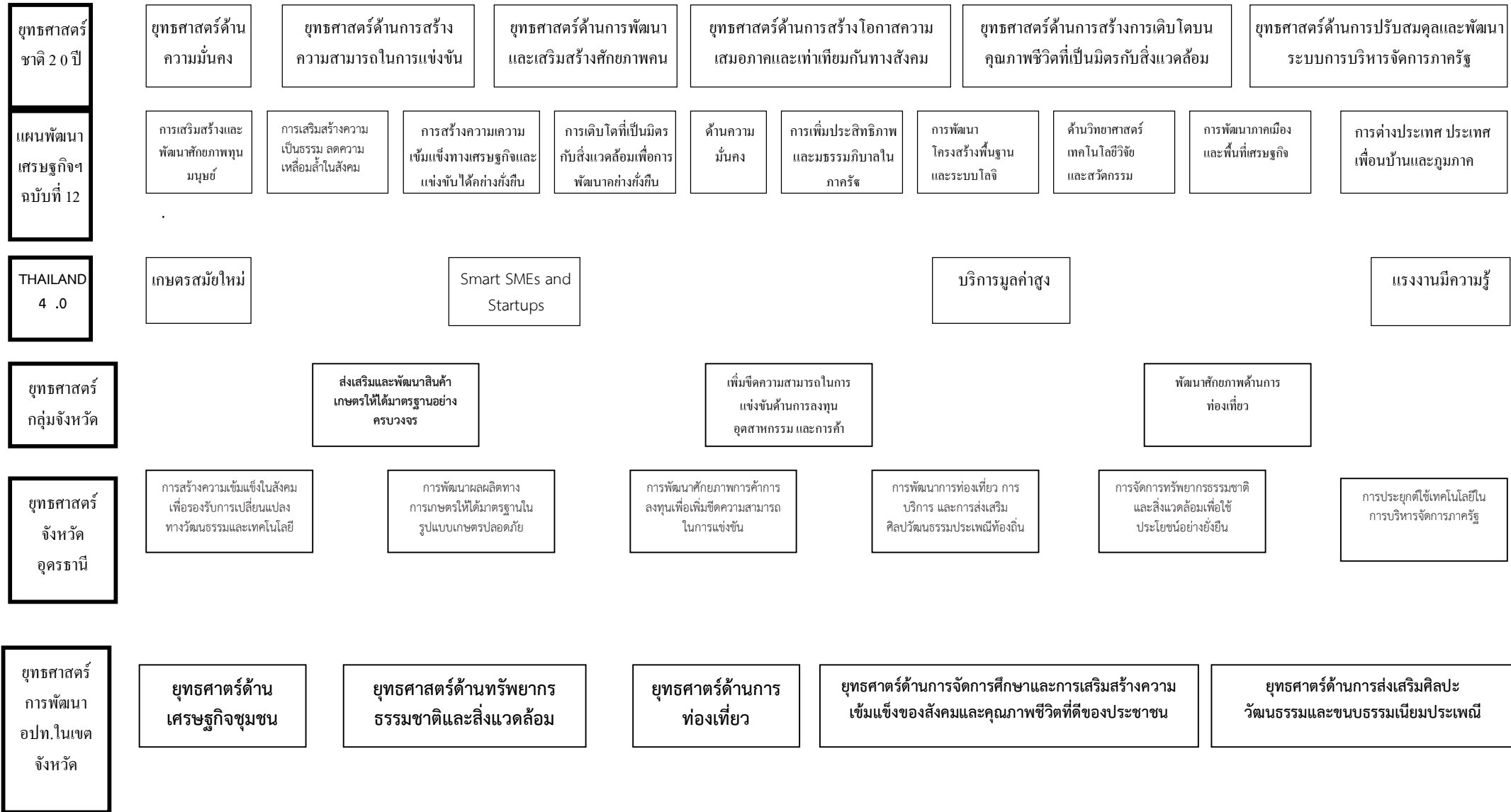

<p>ยุทธศาสตร์ การพัฒนา อปท.</p>	<p>ด้านพัฒนามนและสังคม</p>	<p>ด้านเศรษฐกิจชุมชน</p>	<p>ด้านโครงสร้างพื้นฐาน สาธารณูปโภค สาธารณูปการ</p>	<p>ด้านการศึกษา ศาสนา วัฒนธรรมและ ขนบธรรมเนียมประเพณี</p>	<p>ด้านสาธารณสุข</p>	<p>ด้านทรัพยากรธรรมชาติ สิ่งแวดล้อม และแหล่งน้ำ</p>	<p>ด้านการเมืองการ ปกครองและการบริหาร ตามหลักธรรมาภิบาล</p>			
<p>เป้าประสงค์</p>	<p>ส่งเสริมพัฒนา คุณภาพชีวิต ประชาชนให้มี คุณภาพ</p>	<p>ส่งเสริมอาชีพ ให้แก่ประชาชน และกระจาย รายได้</p>	<p>ส่งเสริมอาชีพให้แก่ ประชาชนและ กระจายรายได้</p>	<p>ก่อสร้าง ปรับปรุง สาธารณูปโภค-สาธารณูปการ ซ่อมแซมบำรุงรักษาถนน สะพาน ทางระบายน้ำ และ ไฟฟ้าให้เพียงพอ</p>	<p>ส่งเสริมและพัฒนา การศึกษาให้มีคุณภาพ อนุรักษ์ขนบธรรมเนียมประ เพณีท้องถิ่น</p>	<p>ส่งเสริมสุขภาพ อนามัยและ สาธารณสุขชุมชน ให้ห่างไกลโรค</p>	<p>ดูแลบำรุงรักษา อนุรักษ์ ทรัพยากรธรรมชาติ และสิ่งแวดล้อมให้ สมบูรณ์</p>	<p>ส่งเสริมและพัฒนาศักยภาพ บุคลากรให้มีประสิทธิภาพ สนับสนุนกระบวนการมีส่วนร่วม ของประชาชน และเผยแพร่ข้อมูล ข่าวสารราชการ</p>		
<p>กลยุทธ์</p>	<p>พัฒนาบุคลากร คุคลองและ จัดสร้างแหล่งน้ำ สวงน และเก็บกักน้ำเพื่อ การเกษตร เพื่อการ อุปโภคและบริโภค</p>	<p>ส่งเสริมชุมชนให้เข้มแข็ง พัฒนาบทบาทของผู้นำชุมชน คณะกรรมการหมู่บ้านและ ชุมชนให้พัฒนาบทบาทและ คุณภาพชีวิตของเด็ก เยาวชน สตรี ผู้สูงอายุ ผู้พิการ</p>	<p>พืชและเมล็ดพัฒนา ปรับปรุง พันธุ์พันธุ์พืชที่มีคุณภาพ ส่งเสริมให้เกิดเกษตรกร อุตสาหกรรม ลดต้นทุน เพิ่ม มูลค่าผลผลิตทางการเกษตร ปรับปรุงผลผลิตให้มีคุณภาพ</p>	<p>ส่งเสริมและพัฒนาระบบ การศึกษา บุคลากรด้าน การศึกษา ครู นักเรียน ให้ เป็นผู้มีคุณภาพมีทักษะและ ศักยภาพตามมาตรฐานสากล รองรับประชาคมอาเซียน</p>	<p>ป้องกันและแก้ไขปัญหาการ เสถียร และการจำหน่าย ยาเสพติดในทุกระดับ</p>	<p>ส่งเสริม สนับสนุนและร่วมมือ กับส่วนราชการ หน่วยงาน ต่างๆ ดัดตั้งระบบกล้องวงจร ปิดในเขตชุมชนและสถานที่ สำคัญ สนับสนุนการศึกษาอบรม และอาสาสมัครป้องกันภัยฝ่าย</p>	<p>พัฒนาฟื้นฟูและส่งเสริม กิจกรรมด้านศาสนา อนุรักษ์ศิลปวัฒนธรรมและ ประเพณีของชุมชนท้องถิ่น</p>	<p>พัฒนาฟื้นฟูและอนุรักษ์ ธรรมชาติ สิ่งแวดล้อม แหล่งน้ำ ลุ่มน้ำลำคลองและป่าไม้ให้มี ความอุดมสมบูรณ์ สร้าง จิตสำนึกเพื่อป้องกันและแก้ไข ปัญหาหมอกพิษและปัญหา</p>	<p>เพิ่ม ประสิทธิภาพใน การปฏิบัติ ราชการ</p>	
<p>แผนงาน</p>	<p>บริหารงานทั่วไป</p>	<p>แผนงานการรักษา ความสงบภายใน</p>	<p>แผนงาน การศึกษา</p>	<p>แผนงาน สาธารณสุข</p>	<p>แผนงานสังคม สงเคราะห์</p>	<p>แผนงานทะเล และชุมชน</p>	<p>แผนงานสร้างความ เข้มแข็งของชุมชน</p>	<p>แผนงานการศึกษา วัฒนธรรม และ นันทนาการ</p>	<p>แผนงาน การเกษตร</p>	<p>แผนงานงบ กลาง</p>
<p>ผลผลิต/ โครงการ</p>	<p>รายละเอียดโครงการตาม ยุทธศาสตร์ด้านการ พัฒนามนและสังคม จำนวน โครงการ</p>	<p>รายละเอียดโครงการตาม ยุทธศาสตร์ด้านการ เศรษฐกิจ จำนวน โครงการ</p>	<p>รายละเอียดโครงการตาม ยุทธศาสตร์ด้านการ โครงสร้างพื้นฐานฯ จำนวน โครงการ</p>	<p>รายละเอียดโครงการตาม ยุทธศาสตร์ด้าน การศึกษา ศาสนา วัฒนธรรมฯ จำนวน โครงการ</p>	<p>รายละเอียดโครงการตาม ยุทธศาสตร์ด้าน สาธารณสุข จำนวน โครงการ</p>	<p>รายละเอียดโครงการตาม ยุทธศาสตร์ด้าน ทรัพยากรธรรมชาติและ สิ่งแวดล้อม จำนวน โครงการ</p>	<p>รายละเอียดโครงการตาม ยุทธศาสตร์ด้านการเมือง การปกครองฯ จำนวน โครงการ</p>			

๓.๔ แผนผังยุทธศาสตร์ (Strategy Map)

ยท.03

“พัฒนาคุณภาพชีวิตสู่ชุมชนน่าอยู่ เศรษฐกิจวัฒนธรรมท้องถิ่น
ส่งเสริมพัฒนาการเกษตร สู่วิถีชีวิตเศรษฐกิจพอเพียงอย่างยั่งยืน”

วิสัยทัศน์
ยุทธศาสตร์
การพัฒนา
อปท.
เป้าประสงค์
ค่าเป้าหมาย
กลยุทธ์
แผนงาน

ด้านพัฒนาคนและสังคม ด้านเศรษฐกิจชุมชน ด้านโครงสร้างพื้นฐาน
สาธารณูปโภค
สาธารณูปการ ด้านการศึกษา ศาสนา
วัฒนธรรมและ
ขนบธรรมเนียมประเพณี ด้านสาธารณสุข
ด้านทรัพยากรธรรมชาติ
สิ่งแวดล้อม และแหล่งน้ำ ด้านการเมืองการ
ปกครองและการบริหาร
ตามหลักธรรมาภิบาล

ส่งเสริมพัฒนา
คุณภาพชีวิต
ประชาชนให้มี
คุณภาพ ส่งเสริมอาชีพ
ให้แก่ประชาชน
และกระจาย
รายได้ ส่งเสริมอาชีพให้แก่
ประชาชนและ
กระจายรายได้
ก่อสร้าง ปรับปรุง
สาธารณูปโภค-สาธารณูปการ
ซ่อมแซมบำรุงรักษาถนน
สะพาน ทางระบายน้ำ และ
ไฟฟ้าให้เพียงพอ ส่งเสริมและพัฒนา
การศึกษาให้มีคุณภาพ
อนุรักษ์ขนบธรรมเนียมประ
เพณีท้องถิ่น ส่งเสริมสุขภาพ
อนามัยและ
สาธารณสุขชุมชน
ให้ห่างไกลโรค ดูแลบำรุงรักษา
อนุรักษ์
ทรัพยากรธรรมชาติ
และสิ่งแวดล้อมให้
สมบูรณ์ ส่งเสริมและพัฒนาศักยภาพ
บุคลากรให้มีประสิทธิภาพ
สนับสนุนกระบวนการมีส่วนร่วม
ของประชาชน และเผยแพร่ข้อมูล
ข่าวสารราชการ

มีสาธารณูปโภคครบครัน
และทั่วถึง ร้อยละ ๘๐ มีคุณภาพชีวิตที่ดีขึ้น
ร้อยละ ๕ ต่อ ครึ่งปี
มีความปลอดภัยในชีวิต
และทรัพย์สินเพิ่มขึ้น
ร้อยละ ๑๐ มีรายได้เพิ่มต่อครัวเรือน
ร้อยละ ๕ มีความสมบูรณ์ของ
ธรรมชาติเพิ่มขึ้น
ร้อยละ ๕ มีการสืบทอดวัฒนธรรม
ประเพณีท้องถิ่นเพิ่มขึ้น
ร้อยละ ๒๐ การมีส่วนร่วมของ
ประชาชนเพิ่มขึ้น
ร้อยละ ๒๐

พัฒนาบุคลากร คุุคลองและ
จัดสร้างแหล่งน้ำ สวงน
และเก็บกักน้ำเพื่อ
การเกษตร เพื่อการ
อุปโภคและบริโภค ส่งเสริมชุมชนให้เข้มแข็ง
พัฒนาบทบาทของผู้นำชุมชน
คณะกรรมการหมู่บ้านและ
ชุมชนให้พัฒนาบทบาทและ
คุณภาพชีวิตของเด็ก เยาวชน
สตรี ผู้สูงอายุ ผู้พิการ ฟื้นฟูและผลิตพัฒนา ปรับปรุง
พันธุ์พันธุ์พืชที่มีคุณภาพ
ส่งเสริมให้เกิดเกษตรกร
อุตสาหกรรม ลดต้นทุน เพิ่ม
มูลค่าผลผลิตทางการเกษตร
ปรับปรุงผลผลิตให้มีคุณภาพ ส่งเสริมและพัฒนาระบบ
การศึกษา บุคลากรด้าน
การศึกษา ครู นักเรียน ให้
เป็นผู้มีคุณภาพมีทักษะและ
ศักยภาพตามมาตรฐานสากล
รองรับประชาคมอาเซียน ป้องกันและแก้ไขปัญหาการ
เสถียร และการจำหน่าย
ยาเสพติดในทุกระดับ ส่งเสริม สนับสนุนและร่วมมือ
กับส่วนราชการ หน่วยงาน
ต่างๆ ติดตั้งระบบกล้องวงจร
ปิดในเขตชุมชนและสถานที่
สำคัญ สนับสนุนการฝึกอบรม
และอาสาสมัครป้องกันภัยฝ่าย
พัฒนาพื้นที่และส่งเสริม
กิจกรรมด้านศาสนา
อนุรักษ์ศิลปวัฒนธรรมและ
ประเพณีของชุมชนท้องถิ่น พัฒนาพื้นที่และอนุรักษ์
ธรรมชาติ สิ่งแวดล้อม แหล่งน้ำ
ลุ่มน้ำลำคลองและป่าไม้ให้มี
ความอุดมสมบูรณ์ สร้าง
จิตสำนึกเพื่อป้องกันและแก้ไข
ปัญหามลพิษและปัญหา

บริหารงานทั่วไป แผนงานการรักษา
ความสงบภายใน แผนงาน
การศึกษา แผนงาน
สาธารณสุข แผนงานสังคม
สงเคราะห์ แผนงานเกษตร
และชุมชน แผนงานสร้างความ
เข้มแข็งของชุมชน แผนงานการศาสนา
วัฒนธรรม และ
นันทนาการ แผนงาน
การเกษตร แผนงานงบ
กลาง

๓.๕ รายละเอียดยุทธศาสตร์

ความเชื่อมโยงกับยุทธศาสตร์จังหวัด	ยุทธศาสตร์อปท.ในเขตจังหวัด	ยุทธศาสตร์อปท.	เป้าประสงค์	ตัวชี้วัดผลผลิต/โครงการ	ค่าเป้าหมาย				กลยุทธ์	ความก้าวหน้าของเป้าหมาย	ผลผลิต/โครงการ	หน่วยรับผิดชอบหลัก	หน่วยสนับสนุน
					๖๑	๖๒	๖๓	๖๔					
ยุทธศาสตร์ที่ ๓ การพัฒนาศักยภาพ การค้าการลงทุนเพื่อเพิ่มขีดความสามารถในการแข่งขัน ยุทธศาสตร์ที่ ๑ การสร้างความเข้มแข็งในสังคม เพื่อรองรับการเปลี่ยนแปลงทางวัฒนธรรมและเทคโนโลยี	ยุทธศาสตร์ที่ ๑ ยุทธศาสตร์เศรษฐกิจชุมชน	ยุทธศาสตร์ที่ ๒ ด้านเศรษฐกิจชุมชน	ประชาชนมีความเข้มแข็งสร้างรายได้ให้กับชุมชนและครอบครัวอย่างยั่งยืน สามารถลด รายจ่ายได้	ความพึงพอใจของประชาชน	๕	๕	๕	๕	ส่งเสริมพัฒนาอาชีพด้านการเกษตร, ส่งเสริมกลุ่มอาชีพ ฯลฯ	ปีละ ๕ โครงการ	โครงการบูรณาอาชีพ และส่งเสริมอาชีพประชาชนด้านการเกษตรและการจัดตั้งกลุ่มอาชีพต่างๆ	กองสวัสดิการ	พม. เกษตรอำเภอ หน่วยราชการต่างๆ
ยุทธศาสตร์ที่ ๑ การสร้างความเข้มแข็งในสังคม เพื่อรองรับการเปลี่ยนแปลงทางวัฒนธรรมและเทคโนโลยี	ยุทธศาสตร์ที่ ๔ ด้านการศึกษา และการเสริมสร้าง ความเข้มแข็งของสังคม และคุณภาพชีวิตที่ดีของประชาชน	ยุทธศาสตร์ที่ ๑ ด้านการพัฒนาคนและสังคม	ประชาชน มีชุมชนที่เข้มแข็งมีความในต่าง มีความปลอดภัยในชีวิตและทรัพย์สิน	ร้อยละของประชาชนที่มีความพึงพอใจ	๕	๕	๕	๕	ส่งเสริมให้ ความรู้ สร้างความเข้มแข็งให้ชุมชนตามวิธีพอเพียง	ปีละ ๕ โครงการ	ส่งเสริม ฝึกอบรม ให้ความรู้เกี่ยวกับ ยาเสพติด และเศรษฐกิจพอเพียง	สำนักปลัด/กองสวัสดิการ	ปกครองอำเภอ/จังหวัด/หน่วยราชการต่างๆ

๓.๕ รายละเอียดยุทธศาสตร์

ความเชื่อมโยงกับยุทธศาสตร์จังหวัด	ยุทธศาสตร์ อปท.ในเขตจังหวัด	ยุทธศาสตร์ อปท.	เป้าประสงค์	ตัวชี้วัด ผลผลิต/โครงการ	ค่าเป้าหมาย				กลยุทธ์	ความก้าวหน้าของเป้าหมาย	ผลผลิต/โครงการ	หน่วยรับผิดชอบหลัก	หน่วยสนับสนุน
					๖๑	๖๒	๖๓	๖๔					
ยุทธศาสตร์ที่ ๔ การพัฒนาการท่องเที่ยว การบริการ และการส่งเสริมศิลปวัฒนธรรม ประเพณีท้องถิ่น	ยุทธศาสตร์ที่ ๕ ยุทธศาสตร์ด้านการส่งเสริมศิลปะวัฒนธรรมและขนบธรรมเนียมประเพณี	ยุทธศาสตร์ที่ ๔ ยุทธศาสตร์ด้านการศึกษา ศาสนา วัฒนธรรมและขนบธรรมเนียมประเพณีท้องถิ่น	ประชาชนมีสุขภาพแข็งแรง และความรักความหวงแหน และอนุรักษ์วัฒนธรรม ประเพณีท้องถิ่นให้คงอยู่สืบไป	ความพึงพอใจของประชาชน	๕	๕	๕	๕	ส่งเสริม การอนุรักษ์ และสืบทอด วัฒนธรรม ประเพณีท้องถิ่นให้คงอยู่	ปีละ ๕ โครงการ	โครงการจัดการแข่งขันกีฬาต่างๆ และงานประเพณีต่างๆ เข้าร่วมงานประเพณีสำหรับประชาชน	สำนักปลัด	ปกครองอำเภอ หน่วยราชการต่างๆ
ยุทธศาสตร์ที่ ๒ การพัฒนาผลผลิตทางการเกษตรให้ได้มาตรฐานในรูปแบบเกษตรปลอดภัย	ยุทธศาสตร์ที่ ๑ ยุทธศาสตร์ด้านเศรษฐกิจชุมชน	ยุทธศาสตร์ที่ ๒ ด้านการพัฒนาเศรษฐกิจชุมชน	ประชาชนมีความเข้มแข็งสร้างรายได้ให้กับชุมชนและครอบครัวอย่างยั่งยืน สามารถลด รายจ่ายได้	ความพึงพอใจของประชาชน	๕	๕	๕	๕	ส่งเสริม พัฒนา อาชีพด้านการเกษตร, ส่งเสริม กลุ่มอาชีพ ฯลฯ	ปีละ ๕ โครงการ	โครงการบูรณาอาชีพ และส่งเสริมอาชีพประชาชนด้านการเกษตรและการจัดตั้งกลุ่มอาชีพต่างๆ	กองสวัสดิการ	พม. เกษตรอำเภอ หน่วยราชการต่างๆ

๓.๕ รายละเอียดยุทธศาสตร์

ความเชื่อมโยงกับยุทธศาสตร์จังหวัด	ยุทธศาสตร์อปท.ในเขตจังหวัด	ยุทธศาสตร์อปท.	เป้าประสงค์	ตัวชี้วัดผลผลิต/โครงการ	ค่าเป้าหมาย				กลยุทธ์	ความก้าวหน้าของเป้าหมาย	ผลผลิต/โครงการ	หน่วยรับผิดชอบหลัก	หน่วยสนับสนุน
					๖๑	๖๒	๖๓	๖๔					
ยุทธศาสตร์ที่ ๕ การจัดการทรัพยากรธรรมชาติและสิ่งแวดล้อมเพื่อใช้ประโยชน์อย่างยั่งยืน	ยุทธศาสตร์ที่ ๒ ยุทธศาสตร์ด้านทรัพยากรธรรมชาติและสิ่งแวดล้อม	ยุทธศาสตร์ที่ ๖ ยุทธศาสตร์ด้านทรัพยากรธรรมชาติและสิ่งแวดล้อม และแหล่งน้ำ	มีการพัฒนาทรัพยากรธรรมชาติและสิ่งแวดล้อม บริหารจัดการทรัพยากรน้ำ และพัฒนาแหล่งน้ำเพื่อการเกษตร การอุปโภค - บริโภค ภายในชุมชนและให้ยั่งยืน	ความพึงพอใจของประชาชน	๓	๓	๓	๓	การบริหารจัดการด้านทรัพยากรธรรมชาติและสิ่งแวดล้อม แก้ไขปัญหาขยะ การรักษาป่า	ปีละ ๓ โครงการ	โครงการบริหารจัดการด้านทรัพยากรธรรมชาติและสิ่งแวดล้อม แก้ไขปัญหาขยะ การรักษาป่า ฯลฯ	สำนักงานปลัด	อบจ. และจังหวัด
ยุทธศาสตร์ที่ ๖ ยุทธศาสตร์ด้านการประยุกต์ใช้เทคโนโลยีในการบริหารจัดการภาครัฐ	ยุทธศาสตร์ที่ ๔ ยุทธศาสตร์ด้านการจัดการศึกษาและการเสริมสร้างความเข้มแข็งของสังคมและคุณภาพชีวิตที่ดีของประชาชน	ยุทธศาสตร์ที่ ๗ ยุทธศาสตร์ด้านการเมืองการปกครองและการบริหารตามหลักธรรมาภิบาล	มีการพัฒนาด้านทรัพยากรภาครัฐทั้งบุคลากร และการมีส่วนร่วมของประชาชนในภาครัฐ	ความพึงพอใจของประชาชน	๕	๕	๕	๕	การบริหารทรัพยากรภาครัฐด้านบุคลากร เครื่องมือ เครื่องใช้ และการมีส่วนร่วม จากภาคประชาชน	ปีละ ๕ โครงการ	โครงการฝึกอบรมบุคลากร การจัดซื้อเครื่องมือ เครื่องใช้ในการปฏิบัติงาน การจัดทำแผนพัฒนา อปท. และการมีส่วนร่วมของประชาชน	สำนักงานปลัด	อำเภอ อบจ. และจังหวัด

๓.๕ รายละเอียดยุทธศาสตร์

ความเชื่อมโยงกับยุทธศาสตร์จังหวัด	ยุทธศาสตร์อปท.ในเขตจังหวัด	ยุทธศาสตร์อปท.	เป้าประสงค์	ตัวชี้วัดผลผลิต/โครงการ	ค่าเป้าหมาย				กลยุทธ์	ความก้าวหน้าของเป้าหมาย	ผลผลิต/โครงการ	หน่วยรับผิดชอบหลัก	หน่วยสนับสนุน
					๖๑	๖๒	๖๓	๖๔					
ยุทธศาสตร์ที่ ๔	ยุทธศาสตร์ที่ ๓	ยุทธศาสตร์ที่ ๓	ชุมชนมีโครงสร้างพื้นฐานที่ดีและระบบสาธารณสุขปลอดภัย	ความพึงพอใจของประชาชน	๑๐	๒๐	๓๐	๔๐	พัฒนาโครงสร้างพื้นฐาน	ปีละ ๓ โครงการ	ก่อสร้าง/ซ่อมแซมถนน /ก่อสร้างร่องระบายน้ำ ไฟฟ้าสาธารณะ	กองช่าง	อำเภออบจ. และจังหวัด
การพัฒนาการท่องเที่ยว การบริการ และการส่งเสริมศิลปวัฒนธรรม ประเพณี ท้องถิ่น	ยุทธศาสตร์ด้านการท่องเที่ยว	ยุทธศาสตร์ด้านโครงสร้างพื้นฐานสาธารณสุขปลอดภัย	สาธารณสุขปลอดภัย	ความพึงพอใจของประชาชน	๕	๕	๕	๕	ส่งเสริมความรู้ด้านสาธารณสุข ชุมชนปลอดภัย	ปีละ ๕ โครงการ	ฉีดพ่นน้ำยากำจัดโรคติดต่อ ฝึกอบรมความรู้ด้านสาธารณสุข	สำนักปลัด	อำเภออบจ. และจังหวัด
ยุทธศาสตร์ที่ ๑	ยุทธศาสตร์ที่ ๔	ยุทธศาสตร์ที่ ๕	ชุมชนมีสุขภาพที่ดี แข็งแรง ปลอดภัย จากโรคติดต่อ	ความพึงพอใจของประชาชน					ส่งเสริมความรู้ด้านสาธารณสุข ชุมชนปลอดภัย	ปีละ ๕ โครงการ	ฉีดพ่นน้ำยากำจัดโรคติดต่อ ฝึกอบรมความรู้ด้านสาธารณสุข	สำนักปลัด	อำเภออบจ. และจังหวัด
การสร้างความเข้มแข็งในสังคม เพื่อรองรับการเปลี่ยนแปลงทางวัฒนธรรมและเทคโนโลยี	ด้านการจัดการศึกษา และการเสริมสร้าง	ยุทธศาสตร์ด้านสาธารณสุข	สุขภาพที่ดีของประชาชน	ความพึงพอใจของประชาชน					ส่งเสริมความรู้ด้านสาธารณสุข ชุมชนปลอดภัย	ปีละ ๕ โครงการ	ฉีดพ่นน้ำยากำจัดโรคติดต่อ ฝึกอบรมความรู้ด้านสาธารณสุข	สำนักปลัด	อำเภออบจ. และจังหวัด

ส่วนที่ ๔ การนำแผนพัฒนาท้องถิ่นสู่ปฏิบัติการปฏิบัติ

๑. ยุทธศาสตร์การพัฒนาและแผนงาน

ที่	ยุทธศาสตร์	ด้าน	แผนงาน	หน่วยงานที่รับผิดชอบ	หน่วยงานสนับสนุน
๑	ยุทธศาสตร์การพัฒนาการคนและสังคม	ด้านบริการชุมชนและสังคม ด้านบริหารทั่วไป ด้านงบกลาง	แผนงานสังคมสงเคราะห์ แผนงานการรักษาความสงบภายใน แผนงานสร้างความเข้มแข็งของชุมชน แผนงานการเกษตร	สำนักปลัด กองสวัสดิการ กองช่าง	กองคลัง
๒	ยุทธศาสตร์การพัฒนาเศรษฐกิจชุมชน	ด้านเศรษฐกิจ ด้านบริหารทั่วไป	แผนงานการศึกษา แผนงานสังคมสงเคราะห์ แผนงานงบกลาง แผนงานสร้างความเข้มแข็งของชุมชน แผนงานการเกษตร	สำนักปลัด กองสวัสดิการ กองช่าง	กองคลัง
๓	ยุทธศาสตร์การพัฒนาโครงสร้างพื้นฐาน สาธารณูปโภค สาธารณูปการ	ด้านบริการชุมชนและสังคม ด้านบริหารทั่วไป	แผนงานสร้างความเข้มแข็งชุมชน แผนงานเคหะและชุมชน แผนงานงบกลาง	สำนักปลัด กองสวัสดิการ กองช่าง	กองคลัง
๔	ยุทธศาสตร์การพัฒนาศึกษา ศาสนา วัฒนธรรมและขนบธรรมเนียมประเพณีท้องถิ่น	ด้านบริการชุมชนและสังคม	แผนงานการศึกษา แผนงานเคหะและชุมชน แผนงานศาสนา วัฒนธรรมและนันทนาการ	สำนักปลัด กองสวัสดิการ กองช่าง	กองคลัง
๕	ยุทธศาสตร์การพัฒนาด้านสาธารณสุข	ด้านบริการชุมชนและสังคม	แผนงานสาธารณสุข แผนงานบริหารทั่วไป	สำนักปลัด กองสวัสดิการ กองช่าง	กองคลัง
๖	ยุทธศาสตร์การพัฒนาศักยภาพธรรมชาติ สิ่งแวดล้อม และแหล่งน้ำ	ด้านการเกษตร งบกลาง	แผนงานการเกษตร แผนงานงบกลาง	สำนักปลัด กองสวัสดิการ กองช่าง	กองคลัง
๗	ยุทธศาสตร์การพัฒนาการเมืองการปกครองและการบริหารตามหลักธรรมาภิบาล	ด้านบริหารทั่วไป ด้านบริการชุมชนและสังคม/ด้านการเกษตร	แผนงานบริหารทั่วไป แผนงานงบกลาง	สำนักปลัด กองคลัง	กองสวัสดิการ กองช่าง

4.2 บัญชีโครงการพัฒนาท้องถิ่น

แบบ ผ.01

รายละเอียดโครงการพัฒนาท้องถิ่นสี่ปี (2561-2564)

องค์การบริหารส่วนตำบลนาทม

ก.ยุทธศาสตร์จังหวัดที่ 1 การสร้างความเข้มแข็งในสังคมเพื่อรองรับการเปลี่ยนแปลงทางวัฒนธรรมและเทคโนโลยี

ข.ยุทธศาสตร์การพัฒนาขององค์กรปกครองส่วนท้องถิ่นในเขตจังหวัด ยุทธศาสตร์ที่ 4 ด้านการจัดการศึกษาและการเสริมสร้างความเข้มแข็งของสังคมและคุณภาพชีวิตที่ดีของประชาชน

1.ยุทธศาสตร์ ด้านการพัฒนาคนและสังคม

1.1 แผนงาน สร้างความเข้มแข็งของชุมชน

ที่	โครงการ	วัตถุประสงค์	เป้าหมาย (ผลผลิตโครงการ)	งบประมาณและงบประมาณที่ผ่านมา				ตัวชี้วัด (Kpi)	ผลที่คาดว่าจะได้รับ	หน่วยงานที่รับผิดชอบ
				2561 (บาท)	2562 (บาท)	2563 (บาท)	2564 (บาท)			
1	โครงการรณรงค์ป้องกันและแก้ไขปัญหายาเสพติด	เพื่อให้เยาวชน ประชาชนได้รู้ถึงอันตรายของยาเสพติดและป้องกันไม่ให้ยาเสพติดแพร่ระบาดในชุมชน	จัดอบรมเยาวชนและประชาชนตำบลนาทมจำนวน 100 คน	20,000 บาท	20,000 บาท	20,000 บาท	20,000 บาท	เยาวชนและประชาชนร้อยละ 80 ท่างไกล ยาเสพติด -ร้อยละ80 ป้องกันไม่ให้ยาเสพติดระบาดในชุมชน	-เยาวชนและประชาชนท่างไกล ยาเสพติด -ป้องกันไม่ให้ยาเสพติดระบาดในชุมชน	สำนักปลัด
2	โครงการฝึกอบรมสร้างจิตสำนึกด้านอุบัติเหตุทางถนนและปลูกฝังวินัยจราจร	เพื่อให้ความรู้และฝึกอบรมสร้างจิตสำนึกด้านอุบัติเหตุทางถนนให้ เด็ก นักเรียน เยาวชนประชาชนในชุมชนและร่วมมือร่วมใจกันสร้างวินัยการขับขี่และเคารพกฎจราจร	เด็ก นักเรียน เยาวชน ประชาชน ผู้ขับขี่รถตำบลนาทม จำนวน 100 คน	20,000 บาท งบ อบต.	20,000 บาท งบ อบต.	20,000 บาท งบ อบต.	20,000 บาท งบ อบต.	เด็ก นักเรียน เยาวชนประชาชน ร้อยละ 80 มีความรู้ด้านกฎจราจรใช้รถใช้ถนนอย่างปลอดภัยและปฏิบัติตามกฎจราจรเพิ่มขึ้น	เด็ก นักเรียน เยาวชนประชาชน มีความรู้ด้านกฎจราจรใช้รถใช้ถนนอย่างปลอดภัยและปฏิบัติตามกฎจราจรเพิ่มขึ้น	สำนักปลัด
3	โครงการจัดอบรมกฎหมายเบื้องต้นให้แก่เยาวชนและประชาชน	เพื่อให้เยาวชนและประชาชนมีความรู้ความเข้าใจกฎหมายเบื้องต้น	เยาวชนและประชาชนจำนวน 60 คน	15,000 บาท งบ อบต.	15,000 บาท งบ อบต.	15,000 บาท งบ อบต.	15,000 บาท งบ อบต.	เยาวชนและประชาชนร้อยละ 80 มีความรู้ในกฎหมายเพิ่มขึ้น	เยาวชนและประชาชนมีความรู้ในกฎหมายเพิ่มขึ้น	สำนักปลัด

2 บัญชีโครงการพัฒนาท้องถิ่น

รายละเอียดโครงการพัฒนาท้องถิ่นสี่ปี (2561-2564)

องค์การบริหารส่วนตำบลนาทม

ก.ยุทธศาสตร์จังหวัดที่ 1 การสร้างความเข้มแข็งในสังคมเพื่อรองรับการเปลี่ยนแปลงทางวัฒนธรรมและเทคโนโลยี

ข.ยุทธศาสตร์การพัฒนาขององค์การปกครองส่วนท้องถิ่นในเขตจังหวัด ยุทธศาสตร์ที่ 4 ด้านการจัดการศึกษาและการเสริมสร้างความเข้มแข็งของสังคมและคุณภาพชีวิตที่ดีของประชาชน

1.ยุทธศาสตร์ ด้านการพัฒนาคนและสังคม

1.1 แผนงาน สร้างความเข้มแข็งของชุมชน

ที่	โครงการ	วัตถุประสงค์	เป้าหมาย (ผลผลิตโครงการ)	งบประมาณและงบประมาณที่ผ่านมา				ตัวชี้วัด (Kpi)	ผลที่คาดว่าจะได้รับ	หน่วยงานที่รับผิดชอบ
				2561 (บาท)	2562 (บาท)	2563 (บาท)	2564 (บาท)			
4	โครงการจัดเก็บและบันทึกข้อมูลเพื่อการวางแผน อปท.	-เพื่อสำรวจข้อมูล อปท. เพื่อใช้ในการวางแผนในเขต อบต.นาทม	สำรวจข้อมูล อปท.และบันทึกข้อมูล อปท. เพื่อการวางแผนจำนวน 926 ครีวเรือน	20,000 บาท	20,000 บาท	20,000 บาท	20,000 บาท	ร้อยละ 80 มีข้อมูล ที่ถูกต้อง	แต่ละชุมชนมีข้อมูลของชุมชน เพื่อเป็นฐานข้อมูลให้กับหน่วยงานต่าง ๆ ในการพัฒนา	สำนักปลัด
5	โครงการฝึกอบรมเพิ่มประสิทธิภาพผู้นำท้องถิ่น – ท้องถิ่น ในการจัดทำแผนพัฒนาท้องถิ่น	เพื่ออบรมให้ความรู้ พัฒนาศักยภาพผู้นำท้องถิ่นและประชาชนท้องถิ่นในการจัดทำแผนพัฒนาท้องถิ่น	คณะกรรมการหมู่บ้าน ประชาคมหมู่บ้าน ผู้นำชุมชน จำนวน 80 คน	10,000 บาท งบ อบต.	10,000 บาท งบ อบต.	10,000 บาท งบ อบต.	10,000 บาท งบ อบต.	ร้อยละ 80 ของผู้นำมีประสิทธิภาพ และมีความรู้มากขึ้น	ผู้นำท้องถิ่นและประชาชน มีความรู้ด้านการบูรณาการการจัดทำแผนชุมชนและแผนพัฒนาท้องถิ่น และมีส่วนร่วมมากขึ้น	สำนักปลัด
6	โครงการสายใยรักแห่งครอบครัว	เพื่อสร้างความสัมพันธ์ในครอบครัวส่งเสริมให้ครอบครัวอบอุ่นมีความสุข	ประชาชน จำนวน 500 ครีวเรือน	25,000 บาท งบ อบต. / เกษตร อำเภอ	25,000 บาท งบ อบต. / เกษตร อำเภอ	25,000 บาท งบ อบต. / เกษตร อำเภอ	25,000 บาท งบ อบต. / เกษตร อำเภอ	ร้อยละ 80 ของครอบครัวในชุมชน มีความสุขมากขึ้น	ครอบครัวมีความอบอุ่นลดปัญหาความรุนแรงในครัวเรือน	กองสวัสดิการ

4.2 บัญชีโครงการพัฒนาท้องถิ่น

แบบ ผ.01

รายละเอียดโครงการพัฒนาท้องถิ่นสี่ปี (2561-2564)

องค์การบริหารส่วนตำบลนาทม

ก.ยุทธศาสตร์จังหวัดที่ 1 การสร้างความเข้มแข็งในสังคมเพื่อรองรับการเปลี่ยนแปลงทางวัฒนธรรมและเทคโนโลยี

ข.ยุทธศาสตร์การพัฒนาขององค์การปกครองส่วนท้องถิ่นในเขตจังหวัด ยุทธศาสตร์ที่ 4 ด้านการจัดการศึกษาและการเสริมสร้างความเข้มแข็งของสังคมและคุณภาพชีวิตที่ดีของประชาชน

1.ยุทธศาสตร์ ด้านการพัฒนาคนและสังคม

1.1 แผนงาน สร้างความเข้มแข็งของชุมชน

ที่	โครงการ	วัตถุประสงค์	เป้าหมาย (ผลผลิตโครงการ)	งบประมาณและงบประมาณที่ผ่านมา				ตัวชี้วัด (Kpi)	ผลที่คาดว่าจะได้รับ	หน่วยงานที่รับผิดชอบ
				2561 (บาท)	2562 (บาท)	2563 (บาท)	2564 (บาท)			
7	โครงการเพิ่มประสิทธิภาพอาสาพลังประชาชน	เพื่อเพิ่มประสิทธิภาพและเสริมสร้างความเข้มแข็งให้กับชุมชน	ฝึกอบรมแกนนำอาสาพลังประชาชน จำนวน 50 คน	10,000 บาท งบ อบต.	10,000 บาท งบ อบต.	10,000 บาท งบ อบต.		ร้อยละ 80 มีกลุ่มอาสาพลังประชาชนที่เข้มแข็งมีประสิทธิภาพในตำบลนาทม	มีกลุ่มอาสาพลังประชาชนที่เข้มแข็งมีประสิทธิภาพในตำบลนาทม	สำนักปลัด
8	โครงการเสริมสร้างความเข้มแข็งเอาชนะยาเสพติดระดับหมู่บ้าน/ชุมชน	เพื่อส่งเสริมให้ชุมชนเข้มแข็งเอาชนะยาเสพติดและป้องกันแก้ไขปัญหายาเสพติดในชุมชน	หมู่บ้านต้นแบบในตำบลนาทม 6 หมู่บ้าน	20,000 บาท งบ อบต.	20,000 บาท งบ อบต.	20,000 บาท งบ อบต.	20,000 บาท งบ อบต.	ร้อยละ 80 ชุมชนมีความเข้มแข็งป้องกันและแก้ไขปัญหายาเสพติด	ชุมชนมีความเข้มแข็งป้องกันและแก้ไขปัญหายาเสพติด	สำนักปลัด
9	โครงการส่งเสริมสวัสดิการชมรมผู้สูงอายุ	เพื่อสร้างความสามัคคีในกลุ่มผู้สูงอายุและผู้สูงอายุได้แลกเปลี่ยนความคิดเห็น	ผู้สูงอายุตำบลนาทม 324 คน	20,000 บาท งบ อบต.	20,000 บาท งบ อบต.	20,000 บาท งบ อบต.	20,000 บาท งบ อบต.	ผู้สูงอายุในเขตตำบลนาทมร้อยละ 80 มีการรวมกลุ่มเพื่อทำกิจกรรมและได้แลกเปลี่ยนความคิดเห็น	ผู้สูงอายุในเขตตำบลนาทมมีการรวมกลุ่มเพื่อทำกิจกรรมและได้แลกเปลี่ยนความคิดเห็น	กองสวัสดิการ
10	โครงการประกวดหมู่บ้านอยู่ตามแนวทางเศรษฐกิจพอเพียง	เพื่อส่งเสริมให้ประชาชนมีชุมชนที่น่าอยู่ เป็นระเบียบ สะอาดปลอดภัย มีภูมิทัศน์และสิ่งแวดล้อมที่ดี	ครัวเรือนตำบลนาทม จำนวน 926 ครัวเรือน	100,000บาท งบ อบต.	100,000 บาท งบ อบต.	100,000 บาท งบ อบต.	100,000 บาท งบ อบต.	ประชาชนร้อยละ 80 มีบ้านเรือนชุมชนน่าอยู่ สะอาด ปลอดภัย มีภูมิทัศน์และสิ่งแวดล้อมที่ดีขึ้น	ประชาชนมีบ้านเรือนชุมชนน่าอยู่ สะอาด ปลอดภัย มีภูมิทัศน์และสิ่งแวดล้อมที่ดีขึ้น	สำนักปลัด

4.2 บัญชีโครงการพัฒนาท้องถิ่น

แบบ ผ.01

รายละเอียดโครงการพัฒนาท้องถิ่นสี่ปี (2561-2564)

องค์การบริหารส่วนตำบลนาทม

ก.ยุทธศาสตร์จังหวัดที่ 1 การสร้างความเข้มแข็งในสังคมเพื่อรองรับการเปลี่ยนแปลงทางวัฒนธรรมและเทคโนโลยี

ข.ยุทธศาสตร์การพัฒนาขององค์การปกครองส่วนท้องถิ่นในเขตจังหวัด ยุทธศาสตร์ที่ 4 ด้านการจัดการศึกษาและการเสริมสร้างความเข้มแข็งของสังคมและคุณภาพชีวิตที่ดีของประชาชน

1.ยุทธศาสตร์ ด้านการพัฒนาคนและสังคม

1.1 แผนงาน สร้างความเข้มแข็งของชุมชน

ที่	โครงการ	วัตถุประสงค์	เป้าหมาย (ผลผลิตโครงการ)	งบประมาณและงบประมาณที่ผ่านมา				ตัวชี้วัด (Kpi)	ผลที่คาดว่าจะได้รับ	หน่วยงานที่รับผิดชอบ
				2561 (บาท)	2562 (บาท)	2563 (บาท)	2564 (บาท)			
11	โครงการบำบัดทุกข์บำรุงสุขสร้างรอยยิ้มแก่ประชาชน (ให้ความช่วยเหลือประชาชน)	เพื่อให้ความช่วยเหลือแก่ประชาชนที่ได้รับความเดือดร้อนให้มีคุณภาพชีวิตที่ดี	ครัวเรือนตำบลนาทม จำนวน 902 ครัวเรือน	30,000 บาท งบ อบต.	30,000 บาท งบ อบต.	30,000 บาท งบ อบต.	30,000 บาท งบ อบต.	ร้อยละ 80 ของประชาชนที่ได้รับความเดือดร้อนได้รับความช่วยเหลือให้มีคุณภาพชีวิตที่ดีขึ้น	ประชาชนที่ได้รับความสะดวกได้รับความช่วยเหลือให้มีคุณภาพชีวิตที่ดีขึ้น	สำนักปลัด
12	โครงการส่งเสริมพัฒนาหมู่บ้านตามแนวทางปรัชญาเศรษฐกิจพอเพียง	เพื่อพัฒนาปรับปรุงภูมิทัศน์และสิ่งแวดล้อมในหมู่บ้าน/ชุมชน ให้เป็นระเบียบสวยงาม ประชาชนทุกครัวเรือนมีผักปลอดสารพิษไว้บริโภค	สนับสนุนปลูกผักสวนครัวในกระถางล้อรถยนต์เก่าจัดแบ่งคूम ทำป้ายชื่อทุกหมู่บ้าน จำนวน 902 ครัวเรือน ในเขตตำบลนาทม	60,000 บาท งบ อบต./ หน่วยงาน อื่น	60,000 บาท งบ อบต./ หน่วยงาน อื่น	60,000 บาท งบ อบต./ หน่วยงาน อื่น	60,000 บาท งบ อบต./ หน่วยงาน อื่น	ร้อยละ 80 ของหมู่บ้านชุมชนสวยงามน่าอยู่เป็นระเบียบ และมีผักปลอดสารพิษไว้บริโภคในครัวเรือน	ภูมิทัศน์และสิ่งแวดล้อมในหมู่บ้านชุมชนสวยงามน่าอยู่เป็นระเบียบ และมีผักปลอดสารพิษไว้บริโภคในครัวเรือน	สำนักปลัด
13	โครงการก่อสร้างอยู่อาศัยให้ผู้ด้อยโอกาส ผู้ยากไร้ ผู้ยากจน	เพื่อเป็นการช่วยเหลือผู้ด้อยโอกาสให้มีโอกาสทางสังคมและมีที่อยู่อาศัยที่มั่นคงถาวร	ก่อสร้างบ้านให้ผู้ยากไร้ ยากจน และผู้ด้อยโอกาสจำนวน 1 หลัง	150,000 บาท งบ อบต.	150,000 บาท งบ อบต.	150,000 บาท งบ อบต.	150,000 บาท งบ อบต.	ร้อยละ 80 ของผู้ยากไร้ได้รับการช่วยเหลือทางสังคม	ผู้ยากไร้ได้รับการช่วยเหลือทางสังคมมากขึ้น	กองสวัสดิการ
14	โครงการรวมพลังไทยสามัคคีไทยเข้มแข็ง (เสริมสร้างความสามัคคีปรองดอง)	เพื่อให้ประชาชนได้มีส่วนร่วมแสดงออกถึงความรักชาติความเป็นเอกลักษณ์ สร้างชาติไทยให้เข้มแข็ง และการเสริมสร้างความปรองดอง	สนับสนุนให้ผู้นำประชาชน ร่วมกิจกรรมเสริมสร้างความสามัคคีปรองดอง 60 คน	20,000 บาท งบ อบต.	20,000 บาท งบ อบต.	20,000 บาท งบ อบต.	20,000 บาท งบ อบต.	ร้อยละ 80 ของประชาชนในชุมชนรักและสามัคคีมากขึ้น	ประชาชนในชุมชนรักและสามัคคีมากขึ้น	สำนักปลัด

4.2 บัญชีโครงการพัฒนาท้องถิ่น

รายละเอียดโครงการพัฒนาท้องถิ่นสี่ปี (2561-2564)

องค์การบริหารส่วนตำบลนาทม

ก.ยุทธศาสตร์จังหวัดที่ 1 การสร้างความเข้มแข็งในสังคมเพื่อรองรับการเปลี่ยนแปลงทางวัฒนธรรมและเทคโนโลยี

ข.ยุทธศาสตร์การพัฒนาขององค์การปกครองส่วนท้องถิ่นในเขตจังหวัด ยุทธศาสตร์ที่ 4 ด้านการจัดการศึกษาและการเสริมสร้างความเข้มแข็งของสังคมและคุณภาพชีวิตที่ดีของประชาชน

1.ยุทธศาสตร์ ด้านการพัฒนาคนและสังคม

1.1 แผนงาน สร้างความเข้มแข็งของชุมชน

ที่	โครงการ	วัตถุประสงค์	เป้าหมาย (ผลผลิตโครงการ)	งบประมาณและงบประมาณที่ผ่านมา				ตัวชี้วัด (Kpi)	ผลที่คาดว่าจะได้รับ	หน่วยงานที่รับผิดชอบ
				2561 (บาท)	2562 (บาท)	2563 (บาท)	2564 (บาท)			
15	โครงการก่อสร้าง ปรับปรุงซ่อมแซมบ้านให้ผู้ด้อยโอกาสผู้ยากไร้ คนยากจน	เพื่อแก้ไขปัญหาผู้ยากไร้ ยากจน ที่ไม่มีที่อยู่อาศัยหรือที่อยู่อาศัยชำรุด	ก่อสร้าง ปรับปรุงซ่อมแซมบ้านให้ผู้ยากไร้ ยากจน ที่ไม่มีที่อยู่อาศัยหรือที่อยู่อาศัยชำรุด จำนวน 1 หลัง	100,000 บาท งบ อบต.	100,000 บาท งบ อบต.	100,000 บาท งบ อบต.	100,000 บาท งบ อบต.	ร้อยละ 80 ของผู้ยากไร้ ยากจน ด้านที่อยู่อาศัยได้รับการช่วยเหลือและการช่วยเหลือและแก้ไขปัญหา	ผู้ยากไร้ ยากจน ด้านที่อยู่อาศัยได้รับการช่วยเหลือและแก้ไขปัญหา	กองสวัสดิการ
16	โครงการอบรมครอบครัวสัมพันธ์(ส่งเสริมและพัฒนาบทบาทกลุ่มสตรี)	เพื่อส่งเสริมพัฒนาสตรีตำบลนาทมให้มีการรวมกลุ่มกิจกรรมพัฒนาสังคมและคุณภาพชีวิต	ส่งเสริมการรวมกลุ่มสตรีตำบลนาทม 50 คน	30,000 บาท งบ อบต.	30,000 บาท งบ อบต.	30,000 บาท งบ อบต.	30,000 บาท งบ อบต.	ร้อยละ 80 ของกลุ่มสตรีตำบลนาทมมีการรวมกลุ่มกิจกรรม	กลุ่มสตรีตำบลนาทมมีการรวมกลุ่มกิจกรรมพัฒนาสังคม	กองสวัสดิการ
17	โครงการอบรมอาสาสมัครจัดเก็บข้อมูลเพื่อการวางแผนอปท.	เพื่อให้ได้ข้อมูล ในการวางแผนรายครัวเรือนที่ถูกต้อง ชัดเจน มากที่สุด อาสาสมัครมีความรู้ความเข้าใจในการจัดเก็บข้อมูล	จัดฝึกอบรมอาสาสมัครจัดเก็บข้อมูลเพื่อการวางแผน จำนวน 60 คน	10,000 บาท งบ อบต.	10,000 บาท งบ อบต.	10,000 บาท งบ อบต.	10,000 บาท งบ อบต.	ร้อยละ 80 ของอาสาสมัครมีความเข้าใจในการจัดเก็บข้อมูล จปฐ. และได้ข้อมูลที่ต้องการ ชัดเจน เป็นจริงมากที่สุด ในการพัฒนา	อาสาสมัครมีความเข้าใจในการจัดเก็บข้อมูล จปฐ. และได้ข้อมูลที่ต้องการ ชัดเจน เป็นจริงมากที่สุด ในการพัฒนา	กองสวัสดิการ
18	โครงการฝึกอบรมส่งเสริมความรู้เกี่ยวกับประชาธิปไตยอันมีพระมหากษัตริย์ทรงเป็นประมุข และการรักษาไว้ซึ่ง ชาติ ศาสนา พระมหากษัตริย์แก่ประชาชน	เพื่อส่งเสริมให้ประชาชนได้มีส่วนร่วมในการปกป้องสถาบันสำคัญของชาติ โดยเฉพาะสถาบันพระมหากษัตริย์ และสร้างความสามัคคี สงบ สันติ เอื้ออารีย์ ของคนในชาติ	สนับสนุนการจัดกิจกรรมปกป้องสถาบันสำคัญของชาติแก่นำชุมชนเข้าร่วมกิจกรรมจำนวน 60 คน	20,000 บาท งบ อบต.	20,000 บาท งบ อบต.	20,000 บาท งบ อบต.	20,000 บาท งบ อบต.	ร้อยละ 80 ของประชาชนร่วมกิจกรรมปกป้องสถาบันสำคัญของชาติ สร้างความสามัคคี	ประชาชนร่วมกิจกรรมปกป้องสถาบันสำคัญของชาติ สร้างความสามัคคี มากขึ้น	สำนักปลัด

4.2 บัญชีโครงการพัฒนาท้องถิ่น

รายละเอียดโครงการพัฒนาท้องถิ่นสี่ปี (2561-2564)

องค์การบริหารส่วนตำบลนาทม

ก.ยุทธศาสตร์จังหวัดที่ 1 การสร้างความเข้มแข็งในสังคมเพื่อรองรับการเปลี่ยนแปลงทางวัฒนธรรมและเทคโนโลยี

ข.ยุทธศาสตร์การพัฒนาขององค์กรปกครองส่วนท้องถิ่นในเขตจังหวัด ยุทธศาสตร์ที่ 4 ด้านการจัดการศึกษาและการเสริมสร้างความเข้มแข็งของสังคมและคุณภาพชีวิตที่ดีของประชาชน

1.ยุทธศาสตร์ ด้านการพัฒนาคนและสังคม

1.1 แผนงาน สร้างความเข้มแข็งของชุมชน

ที่	โครงการ	วัตถุประสงค์	เป้าหมาย (ผลผลิตโครงการ)	งบประมาณและงบประมาณที่ผ่านมา				ตัวชี้วัด (Kpi)	ผลที่คาดว่าจะได้รับ	หน่วยงานที่รับผิดชอบ
				2561 (บาท)	2562 (บาท)	2563 (บาท)	2564 (บาท)			
19	โครงการขยายผลโครงการปิดทองหลังพระสืบสานแนวพระราชดำริ	เพื่อติดตามขยายผลและส่งเสริมให้ประชาชนเรียนรู้หลักเศรษฐกิจพอเพียงของพระบาทสมเด็จพระเจ้าอยู่หัว	สนับสนุนกิจกรรมโครงการขยายผลโครงการปิดทองหลังพระสืบสานแนวพระราชดำริแกนนำชุมชนเข้าร่วมกิจกรรม 50 คน	20,000 บาท งบ อบต.	20,000 บาท งบ อบต.	20,000 บาท งบ อบต.	20,000 บาท งบ อบต.	ร้อยละ 80 ของประชาชนเข้าร่วมกิจกรรมโครงการปิดทองหลังพระสืบสานแนวพระราชดำริ	ประชาชนเข้าร่วมกิจกรรมโครงการปิดทองหลังพระสืบสานแนวพระราชดำริ	สำนักปลัด
20	โครงการฝึกอบรมส่งเสริมอาชีพผู้สูงอายุ/ผู้พิการ	เพื่อให้ผู้สูงอายุ/ผู้พิการ มีอาชีพเสริมและมีรายได้เพิ่ม	ฝึกอบรมอาชีพผู้สูงอายุ/ผู้พิการ ในเขตตำบลนาทม จำนวน 250 คน	30,000 บาท งบ อบต.	30,000 บาท งบ อบต.	30,000 บาท งบ อบต.	30,000 บาท งบ อบต.	ร้อยละ 80 ของผู้สูงอายุมีอาชีพเสริมและมีรายได้เพิ่ม ในยามว่างมากขึ้น	ผู้สูงอายุมีอาชีพเสริมและมีรายได้เพิ่ม ในยามว่างมากขึ้น	กองสวัสดิการ
21	โครงการฝึกอบรมศูนย์พัฒนาครอบครัวตำบลนาทม (ศพค.)	เพื่อพัฒนาและให้ความรู้การสร้างความเข้มแข็งให้ครอบครัว	ครอบครัวในเขตตำบลนาทม จำนวน 922 ครอบครัว	50,000 บาท งบ อบต.	50,000 บาท งบ อบต.	50,000 บาท งบ อบต.	50,000 บาท งบ อบต.	ร้อยละ 80 ของครอบครัวในเขตตำบลนาทม มีภูมิคุ้มกันในการแก้ไขปัญหาต่างๆ	ครอบครัวในเขตตำบลนาทม มีภูมิคุ้มกันในการแก้ไขปัญหาต่างๆ	กองสวัสดิการ
22	โครงการฝึกอบรมอาชีพเยาวชนเพื่อเตรียมความพร้อมสู่อาเซียน	เพื่อส่งเสริมอาชีพให้แก่เยาวชนเพื่อให้มีอาชีพเสริมและเตรียมความพร้อม	ฝึกอบรมเยาวชนจำนวน 50 คน	100,000 บาท งบ อบต.	100,000 บาท งบ อบต.	100,000 บาท งบ อบต.	100,000 บาท งบ อบต.	ร้อยละ 80 ของเยาวชนได้รับการส่งเสริมและใช้เวลาว่างให้เป็นประโยชน์	เยาวชนได้รับการส่งเสริมและใช้เวลาว่างให้เป็นประโยชน์	กองสวัสดิการ

4.2 บัญชีโครงการพัฒนาท้องถิ่น

ก.ยุทธศาสตร์จังหวัดที่ 1 การสร้างความเข้มแข็งในสังคมเพื่อรองรับการเปลี่ยนแปลงทางวัฒนธรรมและเทคโนโลยี

ข.ยุทธศาสตร์การพัฒนาขององค์กรปกครองส่วนท้องถิ่นในเขตจังหวัด ยุทธศาสตร์ที่ 4 ด้านการจัดการศึกษาและการเสริมสร้างความเข้มแข็งของสังคมและคุณภาพชีวิตที่ดีของประชาชน

1.ยุทธศาสตร์ ด้านการพัฒนาคนและสังคม

1.1 แผนงาน สร้างความเข้มแข็งของชุมชน

ที่	โครงการ	วัตถุประสงค์	เป้าหมาย (ผลผลิตโครงการ)	งบประมาณและงบประมาณที่ผ่านมา				ตัวชี้วัด (Kpi)	ผลที่คาดว่าจะได้รับ	หน่วยงานที่ รับผิดชอบ
				2561 (บาท)	2562 (บาท)	2563 (บาท)	2564 (บาท)			
23	โครงการเข้าร่วมวันที่ระลึกการก่อตั้งเมืองอุดรธานี	เพื่อให้ประชาชนเข้าร่วมกิจกรรมเฉลิมฉลองวันครบรอบการก่อตั้งเมืองอุดรธานี	ประชาชนในตำบลนาทม เข้าร่วมกิจกรรม จำนวน 100 คน	20,000 บาท งบ อบต.	20,000 บาท งบ อบต.	20,000 บาท งบ อบต.	20,000 บาท งบ อบต.	ร้อยละ 80 ของประชาชนได้เข้าร่วมกิจกรรมเฉลิมฉลองวันครบรอบการก่อตั้งเมืองอุดรธานีมากขึ้น	ประชาชนได้เข้าร่วมกิจกรรมเฉลิมฉลองวันครบรอบการก่อตั้งเมืองอุดรธานีมากขึ้น	สำนักปลัด
24	โครงการติดตั้งจุดบริการอินเทอร์เน็ตไร้สาย (WIFI)ประจำหมู่บ้าน	เพื่อให้นักเรียนนักศึกษาและประชาชนได้ใช้บริการอินเทอร์เน็ตไร้สาย (WIFI)	นักเรียนนักศึกษาและประชาชนทั่วไป จำนวน 2,000 คน	100,000 บาท งบ อบต.	100,000 บาท งบ อบต.	100,000 บาท งบ อบต.	100,000 บาท งบ อบต.	ร้อยละ 80 ของนักเรียนนักศึกษาและประชาชนได้ใช้บริการอินเทอร์เน็ตไร้สาย (WIFI) ในการศึกษาหาความรู้เพิ่มมากขึ้น	นักเรียนนักศึกษาและประชาชนได้ใช้บริการอินเทอร์เน็ตไร้สาย (WIFI) ในการศึกษาหาความรู้เพิ่มมากขึ้น	สำนักปลัด
25	โครงการติดตั้ง ปรับปรุงซ่อมแซมหอกระจายข่าวไร้สายของ อบต.นาทม	เพื่อให้ประชาชนได้รับข่าวสารและหอกระจายข่าวไร้สายในตำบลนาทมใช้งานได้ปกติ	ติดตั้ง ซ่อมแซม อุปกรณ์รับ-ส่งสัญญาณหอกระจายข่าวไร้สาย จำนวน 6 จุดตามหมู่บ้าน	300,000 บาท งบ อบต.	300,000 บาท งบ อบต.	300,000 บาท งบ อบต.	300,000 บาท งบ อบต.	ร้อยละ 80 ของประชาชนได้รับข่าวสารได้รวดเร็วและหอกระจายข่าวไร้สายในตำบลนาทมใช้งานได้ปกติ	ประชาชนได้รับข่าวสารได้รวดเร็วและหอกระจายข่าวไร้สายในตำบลนาทมใช้งานได้ปกติ	สำนักปลัด
26	โครงการฝึกอบรมและศึกษาดูงานกลุ่ม อสม.	เพื่อพัฒนาศักยภาพ ผู้นำชุมชนเกี่ยวกับงาน อสม. ได้มีความรู้และพัฒนาศักยภาพการทำงานเพิ่มขึ้น	กลุ่ม อสม. ในตำบลนาทม ทั้ง 6 หมู่ บ้าน	250,000 บาท งบ อบต.	250,000 บาท งบ อบต.	250,000 บาท งบ อบต.	250,000 บาท งบ อบต.	ร้อยละ 80 ของ ผู้นำชุมชน เกี่ยวกับงาน อสม. ได้มีความรู้และพัฒนาศักยภาพการทำงาน	ผู้นำชุมชน เกี่ยวกับงาน อสม. ได้มีความรู้และพัฒนาศักยภาพการทำงาน เพิ่มขึ้น	กองสวัสดิการ
27	โครงการ TO BE NUMBER ONE ประจำตำบลนาทม	เพื่อให้ปลูกจิตสำนึกของเยาวชนประชาชนให้มีความรู้ ความเข้าใจ แลเอาชนะปัญหาเสพติดในพื้นที่	กลุ่ม เยาวชน ประชาชน ในพื้นที่ตำบลนาทม จำนวน 200 คน	100,000	100,000	100,000	100,000	ร้อยละ 80 ของเยาวชนประชาชนให้มีความรู้ ความเข้าใจ แลเอาชนะปัญหาเสพติดในพื้นที่	เยาวชน ประชาชนให้มีความรู้ ความเข้าใจ แลเอาชนะปัญหาเสพติดในพื้นที่	สำนักปลัด
รวม26.....โครงการ	-	-					-	-	-

4.2 บัญชีโครงการพัฒนาท้องถิ่น

รายละเอียดโครงการพัฒนาท้องถิ่นสี่ปี (2561-2564)

องค์การบริหารส่วนตำบลนาทม

ก.ยุทธศาสตร์จังหวัดที่ 1 การสร้างความเข้มแข็งในสังคมเพื่อรองรับการเปลี่ยนแปลงทางวัฒนธรรมและเทคโนโลยี

ข.ยุทธศาสตร์การพัฒนาขององค์กรปกครองส่วนท้องถิ่นในเขตจังหวัด ยุทธศาสตร์ที่ 4 ด้านการจัดการศึกษาและการเสริมสร้างความเข้มแข็งของสังคมและคุณภาพชีวิตที่ดีของประชาชน

1.ยุทธศาสตร์ ด้านการพัฒนาคนและสังคม

1.2 แผนงาน สังคมสงเคราะห์

ที่	โครงการ	วัตถุประสงค์	เป้าหมาย (ผลผลิตโครงการ)	งบประมาณและงบประมาณที่ผ่านมา				ตัวชี้วัด (Kpi)	ผลที่คาดว่าจะได้รับ	หน่วยงานที่รับผิดชอบ
				2561 (บาท)	2562 (บาท)	2563 (บาท)	2564 (บาท)			
1	โครงการจ่ายเงินสงเคราะห์เบี้ยยังชีพผู้สูงอายุ	เพื่อให้ผู้สูงอายุได้รับการช่วยเหลือและดูแลทางสังคม	ผู้สูงอายุตำบลนาทมได้รับเบี้ยยังชีพทุกคน	2,600,000 บาท งบเงินอุดหนุน	2,800,000 บาท งบเงินอุดหนุน	3,000,000 บาท งบเงินอุดหนุน	3,200,000 บาท งบเงินอุดหนุน	ร้อยละ 80 ของผู้สูงอายุได้รับสวัสดิการ การช่วยเหลือและได้รับการดูแลทางสังคมมากขึ้น	ผู้สูงอายุได้รับการช่วยเหลือและได้รับการดูแลทางสังคมมากขึ้น	กองสวัสดิการ
2	โครงการจ่ายสวัสดิการเบี้ยยังชีพคนพิการ	เพื่อให้ผู้พิการได้รับการช่วยเหลือและได้รับโอกาสทางสังคม	ผู้พิการตำบลนาทมได้รับการเบี้ยยังชีพคนพิการ	600,000 บาท งบเงินอุดหนุน/	650,000 บาท งบเงินอุดหนุน/	700,000 บาท งบเงินอุดหนุน/	750,000 บาท งบเงินอุดหนุน	ร้อยละ 80 ของผู้พิการได้รับสวัสดิการ การช่วยเหลือและได้รับโอกาสทางสังคมมากขึ้น	ผู้พิการได้รับการช่วยเหลือและได้รับโอกาสทางสังคมมากขึ้น	กองสวัสดิการ
3	โครงการจ่ายสวัสดิการเบี้ยยังชีพผู้ป่วยเอดส์	เพื่อให้ผู้ป่วยเอดส์ได้รับการช่วยเหลือและยอมรับทางสังคม	ผู้ป่วยเอดส์ตำบลนาทมได้รับเบี้ยสวัสดิการผู้ป่วยเอดส์	66,000 บาท งบเงินอุดหนุน	80,000 บาท งบเงินอุดหนุน	80,000 บาท งบเงินอุดหนุน	90,000 บาท งบเงินอุดหนุน	ร้อยละ 80 ของผู้ป่วยเอดส์ได้รับสวัสดิการ การช่วยเหลือและรักษาพยาบาลเพิ่มขึ้น	ผู้ป่วยเอดส์ได้รับการช่วยเหลือและรักษาพยาบาลเพิ่มขึ้น	กองสวัสดิการ
4	โครงการอาสาสมัครดูแลผู้สูงอายุ	เพื่อพิจารณาให้ความช่วยเหลือผู้สูงอายุ	คนพิการและผู้สูงอายุในพื้นที่ตำบลนาทม	50,000 บาท งบ อบต.	50,000 บาท งบ อบต.	50,000 บาท งบ อบต.	50,000 บาท งบ อบต.	ร้อยละ 80 ของผู้สูงอายุได้รับการช่วยเหลือและดูแลอย่างทั่วถึงมากขึ้น	ผู้สูงอายุได้รับการช่วยเหลือและดูแลอย่างทั่วถึงมากขึ้น	กองสวัสดิการ

4.2 บัญชีโครงการพัฒนาท้องถิ่น

รายละเอียดโครงการพัฒนาท้องถิ่นสี่ปี (2561-2564)

องค์การบริหารส่วนตำบลนาทม

ก.ยุทธศาสตร์จังหวัดที่ 1 การสร้างความเข้มแข็งในสังคมเพื่อรองรับการเปลี่ยนแปลงทางวัฒนธรรมและเทคโนโลยี

ข.ยุทธศาสตร์การพัฒนาขององค์การปกครองส่วนท้องถิ่นในเขตจังหวัด ยุทธศาสตร์ที่ 4 ด้านการจัดการศึกษาและการเสริมสร้างความเข้มแข็งของสังคมและคุณภาพชีวิตที่ดีของประชาชน

1.ยุทธศาสตร์ ด้านการพัฒนาคนและสังคม

1.2 แผนงาน สังคมสงเคราะห์

ที่	โครงการ	วัตถุประสงค์	เป้าหมาย (ผลผลิตโครงการ)	งบประมาณและงบประมาณที่ผ่านมา				ตัวชี้วัด (Kpi)	ผลที่คาดว่าจะได้รับ	หน่วยงานที่รับผิดชอบ
				2561 (บาท)	2562 (บาท)	2563 (บาท)	2564 (บาท)			
5	โครงการสนับสนุนการดำเนินงานตามโครงการศูนย์เฉลิมพระเกียรติเพื่อช่วยเหลือผู้ป่วยโรคเอดส์และผู้ติดเชื้อ HIV	เพื่อช่วยเหลือผู้ป่วยโรคเอดส์และผู้ติดเชื้อ HIV	ผู้ป่วยโรคเอดส์และผู้ติดเชื้อ HIV ในเขตตำบลนาทม	10,000 บาท งบ อบต.	10,000 บาท งบ อบต.	10,000 บาท งบ อบต.	10,000 บาท งบ อบต.	ร้อยละ 80 ของผู้ป่วยโรคเอดส์และผู้ติดเชื้อ HIV ได้รับการช่วยเหลือและได้รับการดูแลทางสังคม	ผู้ป่วยโรคเอดส์และผู้ติดเชื้อ HIV ได้รับการช่วยเหลือและได้รับการดูแลทางสังคม	กองสวัสดิการ
6	โครงการสนับสนุนกองทุนสวัสดิการชุมชนตำบลนาทม	เพื่อให้ผู้สูงอายุ ผู้พิการ ผู้ป่วยเอดส์ ผู้ด้อยโอกาสทางสังคมและประชาชนทั่วไป ได้รับการดูแลทางสังคม	สนับสนุนกองทุนสวัสดิการชุมชน 1 แห่ง	50,000 บาท งบ อบต.	50,000 บาท งบ อบต.	50,000 บาท งบ อบต.	50,000 บาท งบ อบต.	ร้อยละ 80 ของผู้สูงอายุ ผู้พิการ ผู้ป่วยเอดส์ ผู้ด้อยโอกาสทางสังคมและประชาชนทั่วไป ได้รับการดูแลทางสังคมมากขึ้น	ผู้สูงอายุ ผู้พิการ ผู้ป่วยเอดส์ ผู้ด้อยโอกาสทางสังคมและประชาชนทั่วไป ได้รับการดูแลทางสังคมมากขึ้น	กองสวัสดิการ
7	โครงการตรวจเยี่ยม ผู้ด้อยโอกาส ผู้ป่วย ตำบลนาทม	เพื่อให้ผู้ด้อยโอกาสได้รับการช่วยเหลือและดูแลทางสังคม	ผู้ด้อยโอกาส ผู้ป่วย ตำบลนาทม	50,000 บาท งบ อบต.	750,000 บาท งบ อบต.	50,000 บาท งบ อบต.	50,000 บาท งบ อบต.	ร้อยละ 80 ของผู้ด้อยโอกาสได้รับการช่วยเหลือและดูแลทางสังคม	ผู้ด้อยโอกาสได้รับการช่วยเหลือและดูแลทางสังคมมากขึ้น	กองสวัสดิการ
8	โครงการคัดกรองผู้สูงอายุ ผู้พิการ ผู้ด้อยโอกาส ผู้ป่วยเอดส์ ตำบลนาทม	เพื่อให้ได้ทราบ จำนวนผู้สูงอายุ ผู้พิการผู้ด้อยโอกาส ที่ถูกต้อง	ผู้สูงอายุ ผู้พิการ ผู้ด้อยโอกาส ผู้ป่วยเอดส์ ตำบลนาทม	30,000 บาท งบ อบต.	30,000 บาท งบ อบต.	30,000 บาท งบ อบต.	30,000 บาท งบ อบต.	ร้อยละ 80 ของข้อมูลแม่นยำมากขึ้น	ได้ทราบ จำนวนผู้สูงอายุ ผู้พิการ ผู้ด้อยโอกาส ที่ถูกต้องมากขึ้น	กองสวัสดิการ
รวม	8 โครงการ	-	-					-	-	-

4.2 บัญชีโครงการพัฒนาท้องถิ่น

รายละเอียดโครงการพัฒนาท้องถิ่นสี่ปี (2561-2564)

องค์การบริหารส่วนตำบลนาทม

ก.ยุทธศาสตร์จังหวัดที่ 6 การเสริมสร้างความมั่นคง ความปลอดภัยในชีวิต ทรัพย์สินของประชาชน

ข.ยุทธศาสตร์การพัฒนาขององค์การปกครองส่วนท้องถิ่นในเขตจังหวัด ยุทธศาสตร์ที่ 4 ด้านการจัดการศึกษาและการเสริมสร้างความเข้มแข็งของสังคมและคุณภาพชีวิต

1.ยุทธศาสตร์ ด้านการพัฒนาคนและสังคม

1.3 แผนงาน การรักษาความสงบภายใน

ที่	โครงการ	วัตถุประสงค์	เป้าหมาย (ผลผลิตโครงการ)	งบประมาณและงบประมาณที่ผ่านมา				ตัวชี้วัด (Kpi)	ผลที่คาดว่าจะ ได้รับ	หน่วยงานที่ รับผิดชอบ
				2561 (บาท)	2562 (บาท)	2563 (บาท)	2564 (บาท)			
1	โครงการล้อมรั้วให้ครอบครัว ล้อมรั้วให้ชุมชน	เพื่อส่งเสริมกิจกรรมสร้าง ความรัก ความอบอุ่นแก่ สมาชิกในครอบครัว	ครัวเรือนในตำบลนาทม 942 ครัวเรือน	60,000 บาท งบ อบต.	60,000 บาท งบ อบต.	60,000 บาท งบ อบต.	60,000 บาท งบ อบต.	ร้อยละ 80 ของ ประชาชนครอบครัว มีความรัก ความ อบอุ่น ส่งผลให้เด็ก เยาวชนห่างไกล ยาเสพติด	ครอบครัวมีความ รัก ความอบอุ่น ส่งผลให้เด็ก เยาวชนห่างไกล ยาเสพติด	สำนักปลัด
2	โครงการฝึกอบรมการใช้ ถึงดับเพลิงให้กับประชาชน ในพื้นที่ตำบลนาทม	-เพื่อ ฝึกอบรมและให้ความรู้ ด้านการใช้ถึงดับเพลิงให้กับ ประชาชนในพื้นที่ตำบลนา ทม	ประชาชนในตำบลนา ทม จำนวน 200 คน	30,000 บาท งบ อบต.	30,000 บาท งบ อบต.	30,000 บาท งบ อบต.	30,000 บาท งบ อบต.	ร้อยละ 80 ของ ประชาชนในตำบลมี ความรู้ด้านการ ป้องกันและบรรเทา สาธารณภัยมากขึ้น	ประชาชนในตำบล มีความรู้ด้านการ ป้องกันและ บรรเทาสาธารณ ภัยมากขึ้น	สำนักปลัด
3	โครงการก่อสร้างป้อมจุด ตรวจที่ทำการ ตชด.นาทม	เพื่อให้การดูแลรักษาความ สงบเรียบร้อยและอำนวย ความสะดวกในการติดต่อ ราชการ	ก่อสร้างที่ทำการ ตชด. ประจำตำบล ขนาด กว้าง 7 เมตร ยาว 8 เมตร สูง 3 เมตร	300,000 บาท งบ อบต.	300,000 บาท งบ อบต.	300,000 บาท งบ อบต.	300,000 บาท งบ อบต.	ร้อยละ 80 ของ ประชาชนได้รับการ ดูแลรักษาความสงบ เรียบร้อยและติดต่อ ราชการสะดวกมาก	ประชาชนได้รับการ ดูแลรักษาความ สงบเรียบร้อยและ ติดต่อราชการ สะดวกมากขึ้น	สำนักปลัด
4	โครงการค่าดำเนินงานศูนย์ต่อสู้ เพื่อเอาชนะยาเสพติด ตำบลนา ทม	เพื่อป้องกันและป้องปราม ฝักอบรม ฯลฯ ให้ประชาชน ห่างไกลยาเสพติด	ฝักอบรมประชาชน เยาวชน จัดทำสายตรวจชุมชน ใน ตำบลนาทม	50,000 บาท งบ อบต.	50,000 บาท งบ อบต.	50,000 บาท งบ อบต.	50,000 บาท งบ อบต.	ร้อยละ 80 ของหมู่บ้าน มีความสงบเรียบร้อย เป็นระเบียบและ ห่างไกลยาเสพติดมาก ขึ้น	หมู่บ้านมีความสงบ เรียบร้อยเป็นระเบียบ และห่างไกลยาเสพติด มากขึ้น	สำนักปลัด

4.2 บัญชีโครงการพัฒนาท้องถิ่น

รายละเอียดโครงการพัฒนาท้องถิ่นสี่ปี (2561-2564)

องค์การบริหารส่วนตำบลนาทม

ก.ยุทธศาสตร์จังหวัดที่ 6 การเสริมสร้างความมั่นคง ความปลอดภัยในชีวิต ทรัพย์สินของประชาชน

ข.ยุทธศาสตร์การพัฒนาขององค์การปกครองส่วนท้องถิ่นในเขตจังหวัด ยุทธศาสตร์ที่ 4 ด้านการจัดการศึกษาและการเสริมสร้างความเข้มแข็งของสังคมและคุณภาพชีวิต

1.ยุทธศาสตร์ ด้านการพัฒนาคนและสังคม

1.3 แผนงาน การรักษาความสงบภายใน

ที่	โครงการ	วัตถุประสงค์	เป้าหมาย (ผลผลิตโครงการ)	งบประมาณและงบประมาณที่ผ่านมา				ตัวชี้วัด (Kpi)	ผลที่คาดว่าจะได้รับ	หน่วยงานที่รับผิดชอบ
				2561 (บาท)	2562 (บาท)	2563 (บาท)	2564 (บาท)			
5	โครงการจัดทำป้ายรณรงค์ป้องกันการเกิดอุบัติเหตุทางถนนช่วงเทศกาลสงกรานต์และ เทศกาลปีใหม่	เพื่อให้ประชาชนในพื้นที่สัญจรไปมาอย่างปลอดภัยและช่วยลดการเกิดอุบัติเหตุช่วงเทศกาลสำคัญ	จัดทำป้ายประชาสัมพันธ์และป้ายแจ้งเตือนอุบัติเหตุ ตามจุดเสี่ยงอันตราย จำนวน 6 ป้าย	10,000 บาท อบต.นาทม	10,000 บาท อบต.นาทม	10,000 บาท อบต.นาทม	10,000 บาท อบต.นาทม	ร้อยละ 80 ของอัตราการเกิดอุบัติเหตุลดลงและประชาชนสัญจรไปมาอย่างปลอดภัย	สำนักปลัด	
6	โครงการตั้งด่านป้องกันและลดอุบัติเหตุทางถนนช่วงเทศกาลสงกรานต์ และ เทศกาลปีใหม่	เพื่อเพิ่มประสิทธิภาพการปฏิบัติหน้าที่ อปพร. ในการตั้งจุดตรวจลดการเกิดอุบัติเหตุในช่วงเทศกาลและวันสำคัญ	-สนับสนุนการตั้งจุดตรวจช่วงเทศกาล 6 จุดตรวจ จัดซื้อครุภัณฑ์สัญญาณไฟวาบหยุดตรวจสามเหลี่ยม 2 ชุด	65,000 บาท งบ อบต.	65,000 บาท งบ อบต.	65,000 บาท งบ อบต.	65,000 บาท งบ อบต.	ร้อยละ 80 ของอัตราการเกิดอุบัติเหตุทางถนนลดลงและประชาชนมีความปลอดภัยในการขับขี่ยานพาหนะเพิ่มขึ้น	สำนักปลัด	
7	โครงการจัดซื้ออุปกรณ์วัสดุ/ครุภัณฑ์/อุปกรณ์งานป้องกันฯ	เพื่อเพิ่มประสิทธิภาพการปฏิบัติงานระบับภัยต่าง	จัดซื้ออุปกรณ์วัสดุ/ครุภัณฑ์/อุปกรณ์งานป้องกันฯ เช่น ปืนฉีดน้ำ/ ชุดดับเพลิง/ไม้ดับไฟ/ถังฉีดน้ำ/สายดับเพลิง/สายสูบน้ำ/ปั้มไดโว่แทนปืนฉีดน้ำ รถบรรทุกน้ำ/ซื้อต่อ/วาล์วรถบรรทุกน้ำ	100,000 บาท งบ อบต.	100,000 บาท งบ อบต.	100,000 บาท งบ อบต.	100,000 บาท งบ อบต.	ร้อยละ 80 ของการปฏิบัติงานช่วยเหลือประชาชนมีประสิทธิภาพมากขึ้น	สำนักปลัด	

4.2 บัญชีโครงการพัฒนาท้องถิ่น

รายละเอียดโครงการพัฒนาท้องถิ่นสี่ปี (2561-2564)

องค์การบริหารส่วนตำบลนาทม

ก.ยุทธศาสตร์จังหวัดที่ 6 การเสริมสร้างความมั่นคง ความปลอดภัยในชีวิต ทรัพย์สินของประชาชน

ข.ยุทธศาสตร์การพัฒนาขององค์การปกครองส่วนท้องถิ่นในเขตจังหวัด ยุทธศาสตร์ที่ 4 ด้านการจัดการศึกษาและการเสริมสร้างความเข้มแข็งของสังคมและคุณภาพชีวิต

1.ยุทธศาสตร์ ด้านการพัฒนาคนและสังคม

1.3 แผนงาน การรักษาความสงบภายใน

ที่	โครงการ	วัตถุประสงค์	เป้าหมาย (ผลผลิตโครงการ)	งบประมาณและงบประมาณที่ผ่านมา				ตัวชี้วัด (Kpi)	ผลที่คาดว่าจะได้รับ	หน่วยงานที่รับผิดชอบ
				2561 (บาท)	2562 (บาท)	2563 (บาท)	2564 (บาท)			
8	โครงการฝึกอบรมทบทวน ทีมกู้ชีพกู้ภัย ตำบลนาทม	เพื่อให้ทีมกู้ชีพกู้ภัยมีความรู้ พร้อมปฏิบัติงานอยู่ ตลอดเวลา	ทีมกู้ชีพกู้ภัยตำบลนา ทม จำนวน 18 คน	100,000 บาท งบ อบต.	100,000 บาท งบ อบต.	100,000 บาท งบ อบต.	100,000 บาท งบ อบต.	ร้อยละ 80 ของทีมกู้ ชีพกู้ภัยมีความรู้ พร้อมปฏิบัติงานอยู่ ตลอดเวลาและมาก ขึ้น	ทีมกู้ชีพกู้ภัยมี ความรู้พร้อม ปฏิบัติงานอยู่ ตลอดเวลาและมาก ขึ้น	สำนักปลัด
9	โครงการฝึกอบรมซักซ้อม แผนอุบัติเหตุทุหมู่	เพื่อให้ทีมกู้ชีพกู้ภัยและ ประชาชน มีความรู้พร้อม ปฏิบัติงานอยู่ตลอดเวลา	ทีมกู้ชีพกู้ภัยและ ประชาชนตำบลนาทม จำนวน 18 คน	30,000 บาท งบ อบต.	30,000 บาท งบ อบต.	30,000 บาท งบ อบต.	30,000 บาท งบ อบต.	ร้อยละ 80 ของทีมกู้ ชีพกู้ภัยและ ประชาชนมีความรู้ พร้อมปฏิบัติงานอยู่ ตลอดเวลาและมาก ขึ้น	ทีมกู้ชีพกู้ภัยและ ประชาชนมีความรู้ พร้อมปฏิบัติงาน อยู่ตลอดเวลาและ มากขึ้น	สำนักปลัด
10	โครงการจัดซื้อเครื่องรับส่ง วิทยุลูกข่ายชนิดมือถือ ขนาด กำลังส่ง 5 วัตต์ พร้อม อุปกรณ์ จำนวน 10 เครื่อง	เพื่อให้การปฏิบัติงาน ช่วยเหลือประชาชนมี ประสิทธิภาพ	เครื่องรับส่งวิทยุลูกข่าย ชนิดมือถือ ขนาดกำลัง ส่ง 5 วัตต์ พร้อม อุปกรณ์ จำนวน 10 เครื่อง	120,000 บาท งบ อบต.	120,000 บาท งบ อบต.	120,000 บาท งบ อบต.	120,000 บาท งบ อบต.	ร้อยละ 80 ของ การปฏิบัติงาน ช่วยเหลือประชาชน มีประสิทธิภาพมาก ขึ้น	การปฏิบัติงาน ช่วยเหลือ ประชาชนมี ประสิทธิภาพมาก ขึ้น	สำนักปลัด
11	โครงการสายตรวจชุมชนรักษา ความปลอดภัย	เพื่อให้ชุมชนมีความสงบ เรียบร้อยและชุมชนมีความ ปลอดภัยในชีวิตและทรัพย์สิน	จัดชุดสายตรวจ อปพร. 50 นาย ร่วมกับ ตชด.นา ทม	100,000 บาท งบ อบต.	100,000 บาท งบ งบ อบต.	100,000 บาท งบ งบ อบต.	100,000 บาท งบ อบต.	ร้อยละ 80 ของ ชุมชนมีความสงบ เรียบร้อยและชุมชนมี ความปลอดภัยในชีวิต และทรัพย์สิน	ชุมชนมีความสงบ เรียบร้อยและชุมชน มีความปลอดภัยใน ชีวิตและทรัพย์สิน	สำนักปลัด

4.2 บัญชีโครงการพัฒนาท้องถิ่น

รายละเอียดโครงการพัฒนาท้องถิ่นสี่ปี (2561-2564)

องค์การบริหารส่วนตำบลนาทม

ก.ยุทธศาสตร์จังหวัดที่ 6 การเสริมสร้างความมั่นคง ความปลอดภัยในชีวิต ทรัพย์สินของประชาชน

ข.ยุทธศาสตร์การพัฒนาขององค์การปกครองส่วนท้องถิ่นในเขตจังหวัด ยุทธศาสตร์ที่ 4 ด้านการจัดการศึกษาและการเสริมสร้างความเข้มแข็งของสังคมและคุณภาพชีวิต

1.ยุทธศาสตร์ ด้านการพัฒนาคนและสังคม

1.3 แผนงาน การรักษาความสงบภายใน

ที่	โครงการ	วัตถุประสงค์	เป้าหมาย (ผลผลิตโครงการ)	งบประมาณและงบประมาณที่ผ่านมา				ตัวชี้วัด (Kpi)	ผลที่คาดว่าจะได้รับ	หน่วยงานที่รับผิดชอบ
				2561 (บาท)	2562 (บาท)	2563 (บาท)	2564 (บาท)			
12	โครงการอบรมเรื่องอุบัติเหตุด้านป้องกันและบรรเทาสาธารณภัย	เพื่อให้ชุมชนมีความสงบเรียบร้อยและชุมชนมีความปลอดภัยในชีวิตและทรัพย์สิน	ประชาชนมีความรู้เรื่องอุบัติเหตุเช่น อัคคีภัย / वादภัย/อุทกภัยฯ	25,000 บาท งบ อบต.	25,000 บาท งบ อบต.	25,000 บาท งบ อบต.	25,000 บาท งบ อบต.	ร้อยละ 80 ของชุมชนมีความสงบเรียบร้อยและชุมชนมีความปลอดภัยในชีวิตและทรัพย์สิน	ชุมชนมีความสงบเรียบร้อยและชุมชนมีความปลอดภัยในชีวิตและทรัพย์สิน	สำนักปลัด
13	ก่อสร้างป้อมยามจุดตรวจอปพร.ประจำหมู่บ้าน	เพื่อป้องกันและป้องปรามเหตุที่จะเกิดขึ้นและรักษาความสงบเรียบร้อยในชุมชนในชุมชน	ก่อสร้างป้อมยามฯ ขนาด 3.5x3.5x3.00 ม. หมู่บ้านละ 1 แห่ง	200,000 บาท งบ อบต.	200,000 บาท งบ อบต.	200,000 บาท งบ อบต.	200,000 บาท งบ อบต.	ร้อยละ 80 ของประชาชน(อปพร.) มีป้อมยามใช้ในการปฏิบัติหน้าที่	ประชาชน(อปพร.) มีป้อมยามใช้ในการปฏิบัติหน้าที่	สำนักปลัด
14	โครงการตั้งด่านตรวจตราและเฝ้าระวังยาเสพติดในพื้นที่	เพื่อให้ชุมชนมีความสงบเรียบร้อยและชุมชนปลอดภัย	ตั้งด่านตรวจ จำนวน ๒ จุดอปพร. 10 นาย ร่วมกับ สภ.ทุ่งฝน / ปกครองทุ่งฝน	50,000 บาท งบ อบต.	50,000 บาท งบ อบต.	50,000 บาท งบ อบต.	50,000 บาท งบ อบต.	ร้อยละ80 ของชุมชนมีความสงบเรียบร้อยและชุมชนมีความปลอดภัย	ชุมชนมีความสงบเรียบร้อยและชุมชนมีความปลอดภัย	สำนักปลัด
15	โครงการติดตั้งกล้องวงจรปิด CCTV ในสถานที่สำคัญในตำบลนาทม	เพื่อให้ชุมชนมีความสงบเรียบร้อยและชุมชนปลอดภัย	ติดตั้งกล้องวงจรปิด จำนวน 25 ตัว ในพื้นที่ตำบลนาทม	500,000 บาท งบ อบต.	500,000 บาท งบ อบต.	500,000 บาท งบ อบต.	500,000 บาท งบ อบต.	ร้อยละ 80 ของชุมชนมีความสงบเรียบร้อยและชุมชนมีความปลอดภัยมากขึ้น	ชุมชนมีความสงบเรียบร้อยและชุมชนมีความปลอดภัยมากขึ้น	สำนักปลัด
16	โครงการจัดทำแผน/ซักซ้อมแผนป้องกันและบรรเทาสาธารณภัย	เพื่อเตรียมความพร้อม และปฏิบัติการช่วยเหลือเมื่อเกิดสาธารณภัยต่าง ๆ ที่เกิดขึ้นในตำบลนาทม	จัดทำแผนฯ/ซักซ้อมแผนป้องกันและบรรเทาสาธารณภัย	20,000 บาท งบ อบต.	20,000 บาท งบ อบต.	20,000 บาท งบ อบต.	20,000 บาท งบ อบต.	ร้อยละ 80 ของการช่วยเหลือกรณีเกิดสาธารณภัย มีประสิทธิภาพ	การช่วยเหลือกรณีเกิดสาธารณภัย มีประสิทธิภาพ	สำนักปลัด

4.2 บัญชีโครงการพัฒนาท้องถิ่น

รายละเอียดโครงการพัฒนาท้องถิ่นสี่ปี (2561-2564)

องค์การบริหารส่วนตำบลนาทม

ก.ยุทธศาสตร์จังหวัดที่ 6 การเสริมสร้างความมั่นคง ความปลอดภัยในชีวิต ทรัพย์สินของประชาชน

ข.ยุทธศาสตร์การพัฒนาขององค์การปกครองส่วนท้องถิ่นในเขตจังหวัด ยุทธศาสตร์ที่ 4 ด้านการจัดการศึกษาและการเสริมสร้างความเข้มแข็งของสังคมและคุณภาพชีวิต

1.ยุทธศาสตร์ ด้านการพัฒนาคนและสังคม

1.3 แผนงาน การรักษาความสงบภายใน

ที่	โครงการ	วัตถุประสงค์	เป้าหมาย (ผลผลิตโครงการ)	งบประมาณและงบประมาณที่ผ่านมา				ตัวชี้วัด (Kpi)	ผลที่คาดว่าจะได้รับ	หน่วยงานที่รับผิดชอบ
				2561 (บาท)	2562 (บาท)	2563 (บาท)	2564 (บาท)			
๑๗	โครงการช่วยเหลือและสงเคราะห์ผู้ประสบสาธารณภัย	เพื่อเป็นการบำรุงขวัญและกำลังใจแก่ผู้ประสบสาธารณภัย เช่น วาดภัย อัคคีภัย อุทกภัย ภัยหนาว	ประชาชนที่ประสบ ภัยน้ำท่วม ไฟไหม้ ลมพายุพัด อากาศหนาวเย็น ฯลฯ ในเขตตำบลนาทม	๑๐๐,๐๐๐ บาท งบ อบต.	๑๐๐,๐๐๐ บาท งบ อบต.	๑๐๐,๐๐๐ บาท งบ อบต.	๑๐๐,๐๐๐ บาท งบ อบต.	ร้อยละ ๘๐ ของประชาชนผู้ประสบสาธารณภัยต่าง ๆ ได้รับการช่วยเหลือเบื้องต้น	ประชาชนผู้ประสบสาธารณภัยต่าง ๆ ได้รับการช่วยเหลือเบื้องต้น	สำนักปลัด
๑๘	โครงการบำรุงรักษาและซ่อมแซมวัสดุงานป้องกันฯ	เพื่อจ่ายเป็นค่าบำรุงรักษาและซ่อมแซมครุภัณฑ์ วัสดุงานป้องกันฯ	จ่ายค่าบำรุงรักษาและซ่อมแซมวัสดุงานป้องกันฯ	๒๐,๐๐๐ บาท งบ อบต.	๒๐,๐๐๐ บาท งบ อบต.	๒๐,๐๐๐ บาท งบ อบต.	๒๐,๐๐๐ บาท งบ อบต.	ร้อยละ ๘๐ ของการปฏิบัติงานป้องกันและบรรเทาสาธารณภัยในพื้นที่มีประสิทธิภาพมากยิ่งขึ้น	การปฏิบัติงานป้องกันและบรรเทาสาธารณภัยในพื้นที่มีประสิทธิภาพมากยิ่งขึ้น	สำนักปลัด
๑๙	โครงการป้องกันและแก้ไขปัญหามั่วสุม	เพื่อเป็นการป้องกันและแก้ไขปัญหามั่วสุม	สำรวจหมู่บ้านที่เสี่ยงต่อการเกิดมั่วสุมพร้อมหาวิธีแก้ไข	๑๐๐,๐๐๐ บาท งบ อบต.	๑๐๐,๐๐๐ บาท งบ อบต.	๑๐๐,๐๐๐ บาท งบ อบต.	๑๐๐,๐๐๐ บาท งบ อบต.	ร้อยละ ๘๐ ของหมู่บ้านเตรียมพร้อมวิธีการป้องกันแก้ไขปัญหามั่วสุม	ทุกหมู่บ้านเตรียมพร้อมวิธีการป้องกันแก้ไขปัญหามั่วสุม	สำนักปลัด
๒๐	โครงการช่วยเหลือและบรรเทาภัยหนาว	เพื่อให้การช่วยเหลือประชาชนผู้ได้รับผลกระทบจากภัยหนาว	แจกผ้าห่ม สิ่งของบรรเทาภัยหนาว จำนวน ๙๔๒ ครั้วเรือน	๓๐๐,๐๐๐ บาท งบ อบต.	๓๐๐,๐๐๐ บาท งบ อบต.	๓๐๐,๐๐๐ บาท งบ อบต.	๓๐๐,๐๐๐ บาท งบ อบต.	ร้อยละ ๘๐ ของประชาชนที่ได้รับผลกระทบภัยหนาวได้รับการช่วยเหลือ	ประชาชนที่ได้รับผลกระทบภัยหนาวได้รับการช่วยเหลือ	สำนักปลัด
๒๑	โครงการอบรมการใช้งานวิทยุสื่อสาร	เพื่อให้เจ้าหน้าที่ได้ใช้งานวิทยุสื่อสารอย่างถูกต้อง	อบรมเจ้าหน้าที่รับผิดชอบงานป้องกันฯ ๓๐ คน	๕๐,๐๐๐ บาท งบ อบต.	๕๐,๐๐๐ บาท งบ อบต.	๕๐,๐๐๐ บาท งบ อบต.	๕๐,๐๐๐ บาท งบ อบต.	ร้อยละ ๘๐ ของเจ้าหน้าที่มีความรู้ได้ใช้งานวิทยุสื่อสารอย่างถูกต้อง	เจ้าหน้าที่มีความรู้ได้ใช้งานวิทยุสื่อสารอย่างถูกต้อง	สำนักปลัด

4.2 บัญชีโครงการพัฒนาท้องถิ่น

รายละเอียดโครงการพัฒนาท้องถิ่นสี่ปี (2561-2564)

องค์การบริหารส่วนตำบลนาทม

ก.ยุทธศาสตร์จังหวัดที่ 6 การเสริมสร้างความมั่นคง ความปลอดภัยในชีวิต ทรัพย์สินของประชาชน

ข.ยุทธศาสตร์การพัฒนาขององค์กรปกครองส่วนท้องถิ่นในเขตจังหวัด ยุทธศาสตร์ที่ 4 ด้านการจัดการศึกษาและการเสริมสร้างความเข้มแข็งของสังคมและคุณภาพชีวิต

1.ยุทธศาสตร์ ด้านการพัฒนาคนและสังคม

1.3 แผนงาน การรักษาความสงบภายใน

ที่	โครงการ	วัตถุประสงค์	เป้าหมาย (ผลผลิตโครงการ)	งบประมาณและงบประมาณที่ผ่านมา				ตัวชี้วัด (Kpi)	ผลที่คาดว่าจะได้รับ	หน่วยงานที่รับผิดชอบ
				2561 (บาท)	2562 (บาท)	2563 (บาท)	2564 (บาท)			
22	โครงการจัดกิจกรรมงานวัน อปพร.แห่งชาติ	เพื่อส่งเสริมและประกาศ เกียรติคุณ สาสมัคร อปพร. ในการปฏิบัติงานช่วยเหลือ ชุมชน	อปพร. จำนวน 300 คน	30,000 บาท งบ อบต.	30,000 บาท งบ อบต.	30,000 บาท งบ อบต.	30,000 บาท งบ อบต.	ร้อยละ 80 ของ สมาชิก อปพร.มี ขวัญและกำลังใจใน การปฏิบัติงาน	สมาชิก อปพร.มี ขวัญและกำลังใจใน การปฏิบัติงาน	สำนักปลัด
รวม	22 โครงการ	-	-					-	-	-

4.2 บัญชีโครงการพัฒนาท้องถิ่น

รายละเอียดโครงการพัฒนาท้องถิ่นสี่ปี (2561-2564)

องค์การบริหารส่วนตำบลนาทม

ก.ยุทธศาสตร์จังหวัดที่ 3 การยกระดับคุณภาพชีวิตเพื่อสร้างความเข้มแข็งให้สังคม มีความพร้อมรับการเปลี่ยนแปลงทางเศรษฐกิจ สังคม และวัฒนธรรม

ข.ยุทธศาสตร์การพัฒนาขององค์การปกครองส่วนท้องถิ่นในเขตจังหวัด ยุทธศาสตร์ที่ 1 ด้านการพัฒนาเศรษฐกิจชุมชน

2.ยุทธศาสตร์ ด้านการพัฒนาเศรษฐกิจชุมชน

2.1 แผนงาน สร้างความเข้มแข็งของชุมชน

ที่	โครงการ	วัตถุประสงค์	เป้าหมาย (ผลผลิตโครงการ)	งบประมาณและงบประมาณที่ผ่านมา				ตัวชี้วัด (Kpi)	ผลที่คาดว่าจะได้รับ	หน่วยงานที่รับผิดชอบ
				2561 (บาท)	2562 (บาท)	2563 (บาท)	2564 (บาท)			
1	โครงการส่งเสริมสนับสนุนการเพาะพันธุ์กล้าไม้และปลูกไม้เศรษฐกิจ	เพื่อให้ประชาชนได้รวมกลุ่มสร้างอาชีพมีรายได้เพิ่มสามารถแก้ไขปัญหาความยากจน	กลุ่มอาชีพเพาะชำพันธุ์กล้าไม้ จำนวน 6 กลุ่ม	20,000 บาท งบ อบต.	20,000 บาท งบ อบต.	20,000 บาท งบ อบต.	20,000 บาท งบ อบต.	ร้อยละ 80 ของประชาชนสามารถสร้างรายได้ให้กับครอบครัวและชุมชน	ประชาชนสามารถสร้างรายได้ให้กับครอบครัวและชุมชน	กองสวัสดิการ
2	โครงการขับเคลื่อนปรัชญาเศรษฐกิจพอเพียง	เพื่อส่งเสริมให้ประชาชนนำแนวพระราชดำริเศรษฐกิจพอเพียงมาเป็นแนวทางใช้แก้ไขปัญหาความยากจนและสามารถพึ่งตนเองได้อย่างยั่งยืน	-จัดทำแผนเศรษฐกิจพอเพียงแก้ไขปัญหาความยากจน 924 ครัวเรือน -ส่งเสริมน้อมนำหลักปรัชญาเศรษฐกิจพอเพียงสู่ประชาชนตำบลนาทม 924 ครัวเรือน	50,000 บาท งบ อบต.	50,000 บาท งบ อบต.	50,000 บาท งบ อบต.	50,000 บาท งบ อบต.	ร้อยละ 80 ของประชาชนนำแนวพระราชดำริเศรษฐกิจพอเพียงมาเป็นแนวทางดำรงชีวิตและสามารถพึ่งตนเองได้อย่างยั่งยืน	ประชาชนนำแนวพระราชดำริเศรษฐกิจพอเพียงมาเป็นแนวทางดำรงชีวิตและสามารถพึ่งตนเองได้อย่างยั่งยืน	กองสวัสดิการ
3	โครงการฝึกอบรมอาชีพกลุ่มสตรี	เพื่อฝึกอบรมส่งเสริมอาชีพกลุ่มสตรีให้มีรายได้เสริมช่วยเหลือครอบครัว	กลุ่มสตรีตำบลนาทม 6 กลุ่ม	100,000 บาท งบ อบต.	100,000 บาท งบ อบต.	100,000 บาท งบ อบต.	100,000 บาท งบ อบต.	ร้อยละ 80 ของกลุ่มสตรีมีอาชีพเสริมสร้างรายได้แก่ครัวเรือน	กลุ่มสตรีมีอาชีพเสริมสร้างรายได้แก่ครัวเรือน	กองสวัสดิการ
4	โครงการฝึกอบรมและส่งเสริมอาชีพประชาชนในตำบลนาทม	เพื่อให้ประชาชนสามารถพัฒนาการอาชีพเสริมเพื่อแก้ไขปัญหาความยากจน	กลุ่มเกษตรกรในตำบลนาทม	100,000 บาท งบ อบต.	100,000 บาท งบ อบต.	100,000 บาท งบ อบต.	100,000 บาท งบ อบต.	ร้อยละ 80 ของประชาชนสามารถสร้างรายได้ให้กับครอบครัวและชุมชน	ประชาชนสามารถสร้างรายได้ให้กับครอบครัวและชุมชน	กองสวัสดิการ

4.2 บัญชีโครงการพัฒนาท้องถิ่น

รายละเอียดโครงการพัฒนาท้องถิ่นสี่ปี (2561-2564)

องค์การบริหารส่วนตำบลนาทม

ก.ยุทธศาสตร์จังหวัดที่ 3 การยกระดับคุณภาพชีวิตเพื่อสร้างความเข้มแข็งให้สังคม มีความพร้อมรับการเปลี่ยนแปลงทางเศรษฐกิจ สังคม และวัฒนธรรม

ข.ยุทธศาสตร์การพัฒนาขององค์การปกครองส่วนท้องถิ่นในเขตจังหวัด ยุทธศาสตร์ที่ 1 ด้านการพัฒนาเศรษฐกิจชุมชน

2.ยุทธศาสตร์ ด้านการพัฒนาเศรษฐกิจชุมชน

2.1 แผนงาน สร้างความเข้มแข็งของชุมชน

ที่	โครงการ	วัตถุประสงค์	เป้าหมาย (ผลผลิตโครงการ)	งบประมาณและงบประมาณที่ผ่านมา				ตัวชี้วัด (Kpi)	ผลที่คาดว่าจะได้รับ	หน่วยงานที่รับผิดชอบ
				2561 (บาท)	2562 (บาท)	2563 (บาท)	2564 (บาท)			
4	โครงการสนับสนุนบริการเงินกู้ยืมเศรษฐกิจชุมชน	เพื่อให้บริการเงินกู้ยืมแก่กลุ่มเกษตรกร	กลุ่มเกษตรกรในตำบลนาทม	100,000 บาท งบ อบต.	100,000 บาท งบ อบต.	100,000 บาท งบ อบต.		ร้อยละ 80 ของกลุ่มเกษตรกรมีแหล่งเงินกู้ยืมเงินทุนหมุนเวียน	กลุ่มเกษตรกรมีแหล่งเงินกู้ยืมเงินทุนหมุนเวียน	กองสวัสดิการ
5	โครงการฝึกทักษะพื้นฐานอาชีพให้กับนักเรียน เยาวชน	เพื่อฝึกทักษะและส่งเสริมพื้นฐานอาชีพทางการเกษตรให้กับนักเรียน	นักเรียนในโรงเรียนในเขตพื้นที่ ตำบลนาทม จำนวน 100 คน	50,000 บาท งบ อบต.	50,000 บาท งบ อบต.	50,000 บาท งบ อบต.	50,000 บาท งบ อบต.	ร้อยละ 80 ของนักเรียน เยาวชนได้ฝึกทักษะและส่งเสริมพื้นฐานอาชีพทางการเกษตร	นักเรียน เยาวชนได้ฝึกทักษะและส่งเสริมพื้นฐานอาชีพทางการเกษตร	กองสวัสดิการ
6	โครงการส่งเสริมกลุ่มอาชีพเลี้ยงไก่	เพื่อส่งเสริมให้มีการเลี้ยงไก่เพื่อจำหน่ายและบริโภคในครัวเรือน	กลุ่มเกษตรกรเลี้ยงไก่ 30 ครัวเรือน	30,000 บาท งบ อบต.	30,000 บาท งบ อบต.	30,000 บาท งบ อบต.	30,000 บาท งบ อบต.	ร้อยละ 80 ของเกษตรกรมีอาชีพเสริม มีรายได้เพิ่ม	เกษตรกรมีอาชีพเสริม มีรายได้เพิ่ม	กองสวัสดิการ
7	โครงการส่งเสริมกลุ่มทอผ้า	เพื่ออบรมให้ความรู้และส่งเสริมอาชีพแก่กลุ่มเกษตรกร	กลุ่มเกษตรกรเย็บผ้า จำนวน 15 ครัวเรือน	50,000 บาท งบ อบต.	50,000 บาท งบ อบต.	50,000 บาท งบ อบต.	50,000 บาท งบ อบต.	ร้อยละ 80 ของกลุ่มอาชีพมีศักยภาพเพิ่มเติม	กลุ่มเพิ่มศักยภาพมากขึ้น	กองสวัสดิการ
8	โครงการส่งเสริมกลุ่มผลิตปุ๋ยอินทรีย์/ชีวภาพ	เพื่อส่งเสริมให้ประชาชนผลิตและใช้ปุ๋ยอินทรีย์ชีวภาพในการช่วยลดต้นทุนการผลิตและสามารถจำหน่ายสร้างรายได้แก่กลุ่มเกษตรกร	-จัดซื้อเครื่องมือกลุ่มผลิตปุ๋ยชีวภาพ 1 ชุด -สนับสนุนวัสดุอุปกรณ์กลุ่มผลิตปุ๋ยชีวภาพ 20 ครัวเรือน	350,000 บาท งบ อบต.	350,000 บาท งบ อบต.	350,000 บาท งบ อบต.	350,000 บาท งบ อบต.	ร้อยละ 80 ของเกษตรกรสามารถผลิตปุ๋ยอินทรีย์ชีวภาพเพื่อใช้ในการเกษตรได้	เกษตรกรสามารถผลิตปุ๋ยอินทรีย์ชีวภาพเพื่อใช้ในการเกษตรได้	กองสวัสดิการ

4.2 บัญชีโครงการพัฒนาท้องถิ่น

รายละเอียดโครงการพัฒนาท้องถิ่นสี่ปี (2561-2564)

องค์การบริหารส่วนตำบลนาทม

ก.ยุทธศาสตร์จังหวัดที่ 3 การยกระดับคุณภาพชีวิตเพื่อสร้างความเข้มแข็งให้สังคม มีความพร้อมรับการเปลี่ยนแปลงทางเศรษฐกิจ สังคม และวัฒนธรรม

ข.ยุทธศาสตร์การพัฒนาขององค์การปกครองส่วนท้องถิ่นในเขตจังหวัด ยุทธศาสตร์ที่ 1 ด้านการพัฒนาเศรษฐกิจชุมชน

2.ยุทธศาสตร์ ด้านการพัฒนาเศรษฐกิจชุมชน

2.1 แผนงาน สร้างความเข้มแข็งของชุมชน

ที่	โครงการ	วัตถุประสงค์	เป้าหมาย (ผลผลิตโครงการ)	งบประมาณและงบประมาณที่ผ่านมา				ตัวชี้วัด (Kpi)	ผลที่คาดว่าจะได้รับ	หน่วยงานที่รับผิดชอบ
				2561 (บาท)	2562 (บาท)	2563 (บาท)	2564 (บาท)			
9	โครงการส่งเสริมกลุ่มเย็บผ้าด้วยจักรอุตสาหกรรม,ฝักอบรมเย็บจักรกลุ่มสตรี	เพื่อส่งเสริมอาชีพแก่กลุ่มอาชีพให้มีรายได้ช่วยเหลือครอบครัว	สนับสนุนเครื่องเย็บจักรอุตสาหกรรมกลุ่มเย็บผ้า 5 เครื่อง	50,000 บาท งบ อบต.	50,000 บาท งบ อบต.	50,000 บาท งบ อบต.	50,000 บาท งบ อบต.	ร้อยละ 80 ของประชาชนมีอาชีพเสริม มีรายได้เพิ่ม	ประชาชนมีอาชีพเสริม มีรายได้เพิ่ม	กองสวัสดิการ
10	โครงการฝึกอาชีพ ช่างซ่อมเครื่องยนต์,ช่างตีเหล็ก,ช่างตัดผม, ช่างเสริมสวย,การทำอิฐบล็อกประสาน	เพื่อส่งเสริมอาชีพ ฝึกอาชีพให้กับประชาชนทั่วไป	ประชาชนตำบลนาทมรวมกลุ่มอาชีพ 60 คน	20,000 บาท อบต.	20,000 บาท อบต.	20,000 บาท อบต.	20,000 บาท อบต.	ร้อยละ 80 ของประชาชนมีอาชีพเสริม รายได้เพิ่มขึ้น	ประชาชนมีอาชีพเสริม รายได้เพิ่มขึ้น	กองสวัสดิการ
11	โครงการส่งเสริมกลุ่มทำดอกไม้ประดิษฐ์ , กลุ่มเย็บปักหมอนกลม	เพื่อส่งเสริมอาชีพแก่กลุ่มอาชีพให้มีรายได้ช่วยเหลือครอบครัว	กลุ่มเกษตรกรจำนวน 20ครัวเรือน	20,000 บาท งบ อบต.	20,000 บาท งบ อบต.	20,000 บาท งบ อบต.	20,000 บาท งบ อบต.	ร้อยละ 80 ของประชาชนมีอาชีพเสริม มีรายได้เพิ่ม	ประชาชนมีอาชีพเสริม มีรายได้เพิ่ม	กองสวัสดิการ
12	โครงการส่งเสริมกลุ่มจักสาน , กลุ่มโพหญ้า , กลุ่มสานแห	เพื่ออบรมให้ความรู้และส่งเสริมอาชีพแก่เกษตรกร	กลุ่มเกษตรกรจำนวน 20ครัวเรือน	20,000 บาท งบ อบต.	20,000 บาท งบ อบต.	20,000 บาท งบ อบต.	20,000 บาท งบ อบต.	ร้อยละ 80 ของประชาชนมีอาชีพเสริม มีรายได้เพิ่ม	ประชาชนมีอาชีพเสริม มีรายได้เพิ่ม	กองสวัสดิการ
13	โครงการจัดตั้งศูนย์นวดแผนโบราณ	เพื่อเป็นสถานที่ส่งเสริมอาชีพและฝึกนวดแผนโบราณ	จัดตั้งศูนย์นวดแผนโบราณในชุมชน 1 แห่ง	30,000 บาท อบต.	30,000 บาท งบ อบต.	30,000 บาท อบต.	30,000 บาท อบต.	ร้อยละ 80 ของประชาชนมีอาชีพเสริม มีรายได้เพิ่ม	ประชาชนมีอาชีพเสริม มีรายได้เพิ่ม	กองสวัสดิการ
14	โครงการก่อสร้างโรงเรือนศูนย์ฝึกสอนอาชีพประชาชน	เพื่อเป็นสถานที่ฝักอบรมอาชีพและจำหน่ายผลิตภัณฑ์ชุมชน	โรงเรือนฝักอาชีพ 1 แห่ง กว้าง 8 เมตร ยาว 15 เมตร	-	250,000 บาท งบ อบต.	250,000 บาท งบ อบต.		ร้อยละ 80 ของประชาชนได้รับการฝักอบรมส่งเสริมอาชีพมีรายได้ช่วยเหลือครอบครัว	ประชาชนได้รับการฝักอบรมส่งเสริมอาชีพมีรายได้ช่วยเหลือครอบครัว	กองสวัสดิการ

4.2 บัญชีโครงการพัฒนาท้องถิ่น

รายละเอียดโครงการพัฒนาท้องถิ่นสี่ปี (2561-2564)

องค์การบริหารส่วนตำบลนาทม

ก.ยุทธศาสตร์จังหวัดที่ 3 การยกระดับคุณภาพชีวิตเพื่อสร้างความเข้มแข็งให้สังคม มีความพร้อมรับการเปลี่ยนแปลงทางเศรษฐกิจ สังคม และวัฒนธรรม

ข.ยุทธศาสตร์การพัฒนาขององค์การปกครองส่วนท้องถิ่นในเขตจังหวัด ยุทธศาสตร์ที่ 1 ด้านการพัฒนาเศรษฐกิจชุมชน

2.ยุทธศาสตร์ ด้านการพัฒนาเศรษฐกิจชุมชน

2.1 แผนงาน สร้างความเข้มแข็งของชุมชน

ที่	โครงการ	วัตถุประสงค์	เป้าหมาย (ผลผลิตโครงการ)	งบประมาณและงบประมาณที่ผ่านมา				ตัวชี้วัด (Kpi)	ผลที่คาดว่าจะได้รับ	หน่วยงานที่รับผิดชอบ
				2561 (บาท)	2562 (บาท)	2563 (บาท)	2564 (บาท)			
15	โครงการส่งเสริมพัฒนาอาชีพสตรีและเยาวชน	เพื่อให้เยาวชนและสตรีได้รับการช่วยเหลือทางสังคมและมีการรวมกลุ่มอาชีพที่มั่นคง	เยาวชนและสตรี ในตำบลนาทม	20,000 บาท งบ อบต.	20,000 บาท งบ อบต.	20,000 บาท งบ อบต.	20,000 บาท งบ อบต.	ร้อยละ 80 ของเยาวชนและสตรีได้รับการช่วยเหลือและมีการรวมกลุ่มพัฒนาอาชีพเพื่อสร้างรายได้	เยาวชนและสตรีได้รับการช่วยเหลือและมีการรวมกลุ่มพัฒนาอาชีพเพื่อสร้างรายได้	กองสวัสดิการ
16	โครงการจ้างงานนักเรียนนักศึกษาช่วงปิดภาคเรียน	เพื่อให้นักเรียนใช้เวลาว่างช่วงปิดภาคเรียนให้เกิดประโยชน์และเรียนรู้ประสบการณ์ทำงานจริง	นักเรียน นักศึกษา ตำบลนาทม	60,000 บาท งบ อบต.	60,000 บาท งบ อบต.	60,000 บาท งบ อบต.	60,000 บาท งบ อบต.	ร้อยละ 80 ของนักเรียนได้เรียนรู้การปฏิบัติงานจริงและใช้เวลาช่วงปิดภาคเรียนให้เกิดประโยชน์	นักเรียนได้เรียนรู้การปฏิบัติงานจริงและใช้เวลาช่วงปิดภาคเรียนให้เกิดประโยชน์	กองสวัสดิการ
รวม	16 โครงการ	-	-					-	-	-

4.2 บัญชีโครงการพัฒนาท้องถิ่น

รายละเอียดโครงการพัฒนาท้องถิ่นสี่ปี (2561-2564)

องค์การบริหารส่วนตำบลนาทม

ก.ยุทธศาสตร์จังหวัดที่ 2 การส่งเสริมการพัฒนาเกษตรอุตสาหกรรมยกระดับมาตรฐานการผลิตสินค้าเกษตรปลอดภัยและเกษตรอินทรีย์

ข.ยุทธศาสตร์การพัฒนาขององค์กรปกครองส่วนท้องถิ่นในเขตจังหวัด ยุทธศาสตร์ที่ 4 ด้านการจัดการศึกษาและการเสริมสร้างความเข้มแข็งของสังคมและคุณภาพชีวิต

2.ยุทธศาสตร์ ด้านการพัฒนาเศรษฐกิจชุมชน

2.2 แผนงาน การเกษตร

ที่	โครงการ	วัตถุประสงค์	เป้าหมาย (ผลผลิตโครงการ)	งบประมาณและงบประมาณที่ผ่านมา				ตัวชี้วัด (Kpi)	ผลที่คาดว่าจะได้รับ	หน่วยงานที่รับผิดชอบ
				2561 (บาท)	2562 (บาท)	2563 (บาท)	2564 (บาท)			
1	โครงการส่งเสริมการผลิตและ การใช้ปุ๋ยอินทรีย์/ปุ๋ยหมัก/ ปุ๋ยน้ำ ชีวภาพเพื่อการเกษตร	เพื่อส่งเสริมให้ประชาชนผลิต ปุ๋ยอินทรีย์/ปุ๋ยหมักชีวภาพใช้ ในการเกษตร	เกษตรกร จำนวน 60 ครัวเรือน	60,000 บาท งบ อบต.	60,000 บาท งบ อบต.	60,000 บาท งบ อบต.	60,000 บาท งบ อบต.	ร้อยละ 80 ของ เกษตรกรสามารถ ผลิตปุ๋ยอินทรีย์เพื่อ ใช้ทางการเกษตร ได้เองช่วยลด ต้นทุนการผลิต	เกษตรกรสามารถ ผลิตปุ๋ยอินทรีย์เพื่อ ใช้ทางการเกษตร ได้เองช่วยลด ต้นทุนการผลิต	สำนักปลัด
2	โครงการสำรวจข้อมูลและ จัดทำแผนพัฒนาทางการ เกษตร	เพื่อให้ได้ข้อมูลเกษตรที่ถูกต้อง และนำมาเป็นข้อมูลสำหรับ วางแผนพัฒนาการเกษตรใน อนาคต	-ข้อมูลพื้นฐานทาง เกษตรในเขต อบต.นา ทม -แผนพัฒนาทาง การเกษตร	10,000 บาท งบ อบต.	10,000 บาท งบ อบต.	10,000 บาท งบ อบต.	10,000 บาท งบ อบต.	ร้อยละ 80 ของ มีข้อมูลที่ต้องการ ชัดเจนในการ พัฒนาเกษตรใน เขตตำบล	มีข้อมูลที่ต้องการ ชัดเจนในการ พัฒนาเกษตรใน เขตตำบล	สำนักปลัด
3	โครงการสนับสนุน ศูนย์บริการและถ่ายทอด เทคโนโลยีการเกษตรประจำ ตำบล	เพื่อให้ศูนย์บริการและ ถ่ายทอด เทคโนโลยีการเกษตรประจำ ตำบลสามารถให้บริการที่เป็น ประโยชน์ต่อการเกษตรอย่าง ต่อเนื่อง	ศูนย์บริการเทคโนโลยี ทางการเกษตร 1 แห่ง	20,000 บาท งบ อบต.	20,000 บาท งบ อบต.	20,000 บาท งบ อบต.	20,000 บาท งบ อบต.	ร้อยละ 80 ของ ประชาชนได้รับการ บริการของ ศูนย์บริการอย่าง ต่อเนื่อง	ประชาชนได้รับการ บริการของ ศูนย์บริการอย่าง ต่อเนื่อง	สำนักปลัด
4	โครงการพัฒนารูปแบบการ เลี้ยงสัตว์ปีก เพื่อลดความ เสี่ยงต่อโรคไข้หวัดนกและ โรคระบาดอื่นๆ	เพื่อให้เกษตรกรมีความรู้ ความเข้าใจในการเลี้ยงสัตว์ ปีกที่ถูกสุขลักษณะและปลอด โรค	เกษตรกรในเขตตำบล นาทม	40,000 บาท งบ อบต.	40,000 บาท งบ อบต.	40,000 บาท งบ อบต.	40,000 บาท งบ อบต.	ร้อยละ 80 ของ ลดค่าใช้จ่ายในการ ป้องกันและกำจัด ศัตรูพืชให้ เกษตรกร	ลดค่าใช้จ่ายในการ ป้องกันและกำจัด ศัตรูพืชให้ เกษตรกร	สำนักปลัด

4.2 บัญชีโครงการพัฒนาท้องถิ่น

รายละเอียดโครงการพัฒนาท้องถิ่นสี่ปี (2561-2564)

องค์การบริหารส่วนตำบลนาทม

ก.ยุทธศาสตร์จังหวัดที่ 2 การส่งเสริมการพัฒนาเกษตรอุตสาหกรรมยกระดับมาตรฐานการผลิตสินค้าเกษตรปลอดภัยและเกษตรอินทรีย์

ข.ยุทธศาสตร์การพัฒนาขององค์การปกครองส่วนท้องถิ่นในเขตจังหวัด ยุทธศาสตร์ที่ 4 ด้านการจัดการศึกษาและการเสริมสร้างความเข้มแข็งของสังคมและคุณภาพชีวิต

2.ยุทธศาสตร์ ด้านการพัฒนาเศรษฐกิจชุมชน

2.2 แผนงาน การเกษตร

ที่	โครงการ	วัตถุประสงค์	เป้าหมาย (ผลผลิตโครงการ)	งบประมาณและงบประมาณที่ผ่านมา				ตัวชี้วัด (Kpi)	ผลที่คาดว่าจะได้รับ	หน่วยงานที่รับผิดชอบ
				2561 (บาท)	2562 (บาท)	2563 (บาท)	2564 (บาท)			
5	โครงการส่งเสริมการเพิ่มผลผลิตข้าวและพัฒนาคุณภาพข้าว	เพื่อให้เกษตรกรผลิตข้าวมีคุณภาพสูง ปลอดภัยจากสารพิษ	สนับสนุนพันธุ์ข้าวให้แก่เกษตรกรใช้เพาะปลูก	50,000 บาท งบ อบต.	50,000 บาท งบ อบต.	50,000 บาท งบ อบต.	50,000 บาท งบ อบต.	ร้อยละ 80 ของเกษตรกรผลิตข้าวได้คุณภาพปลอดภัยต่อผู้บริโภค	เกษตรกรผลิตข้าวได้คุณภาพปลอดภัยต่อผู้บริโภค	สำนักปลัด
6	โครงการส่งเสริมการแปรรูปผลผลิตการเกษตร	เพื่อให้เกษตรกรมีความรู้ในการแปรรูปและเพิ่มมูลค่าผลผลิตทางการเกษตร	เกษตรกรในเขตตำบลนาทม	20,000 บาท งบ อบต.	20,000 บาท งบ อบต.	20,000 บาท งบ อบต.	20,000 บาท งบ อบต.	ร้อยละ 80 ของเกษตรกรมีความรู้ในการแปรรูปและเพิ่มมูลค่าผลผลิตทางการเกษตรและเพิ่มรายได้ในครัวเรือน	เกษตรกรมีความรู้ในการแปรรูปและเพิ่มมูลค่าผลผลิตทางการเกษตรและเพิ่มรายได้ในครัวเรือน	สำนักปลัด
7	โครงการส่งเสริมกลุ่มผลิตอาหารสัตว์	เพื่อให้เกษตรกรใช้วัตถุดิบที่มีอยู่ในพื้นที่ให้เกิดประโยชน์และสร้างรายได้	เกษตรกรจำนวน 10 ครัวเรือน	20,000 บาท งบ อบต.	20,000 บาท งบ อบต.	20,000 บาท งบ อบต.	20,000 บาท งบ อบต.	ร้อยละ 80 ของเกษตรกรใช้ประโยชน์จากวัตถุดิบในพื้นที่สร้างรายได้	เกษตรกรใช้ประโยชน์จากวัตถุดิบในพื้นที่สร้างรายได้	สำนักปลัด
8	โครงการสนับสนุนอุปกรณ์เครื่องมือการเกษตร	เพื่อให้เกษตรกรมีเครื่องมือทำการเกษตรที่มีประสิทธิภาพ	เมล็ดพันธุ์, เครื่องฉีดพ่นยาไล่แมลง/กำจัดศัตรูพืช, เครื่องสูบน้ำการเกษตร	50,000 บาท งบ อบต.	50,000 บาท งบ อบต.	50,000 บาท งบ อบต.	50,000 บาท งบ อบต.	ร้อยละ 80 ของเกษตรกรมีเครื่องมือทำการเกษตรที่มีประสิทธิภาพ	เกษตรกรมีเครื่องมือทำการเกษตรที่มีประสิทธิภาพ	สำนักปลัด

4.2 บัญชีโครงการพัฒนาท้องถิ่น

รายละเอียดโครงการพัฒนาท้องถิ่นสี่ปี (2561-2564)

องค์การบริหารส่วนตำบลนาทม

ก.ยุทธศาสตร์จังหวัดที่ 2 การส่งเสริมการพัฒนาเกษตรอุตสาหกรรมยกระดับมาตรฐานการผลิตสินค้าเกษตรปลอดภัยและเกษตรอินทรีย์

ข.ยุทธศาสตร์การพัฒนาขององค์กรปกครองส่วนท้องถิ่นในเขตจังหวัด ยุทธศาสตร์ที่ 4 ด้านการจัดการศึกษาและการเสริมสร้างความเข้มแข็งของสังคมและคุณภาพชีวิต

2.ยุทธศาสตร์ ด้านการพัฒนาเศรษฐกิจชุมชน

2.2 แผนงาน การเกษตร

ที่	โครงการ	วัตถุประสงค์	เป้าหมาย (ผลผลิตโครงการ)	งบประมาณและงบประมาณที่ผ่านมา				ตัวชี้วัด (Kpi)	ผลที่คาดว่าจะได้รับ	หน่วยงานที่รับผิดชอบ
				2561 (บาท)	2562 (บาท)	2563 (บาท)	2564 (บาท)			
9	โครงการส่งเสริมและพัฒนาเกษตรอินทรีย์(ปลอดภัยจากสารพิษ)	เพื่ออบรมให้ความรู้และส่งเสริมอาชีพแก่กลุ่มเกษตรกร	เกษตรกรในเขตพื้นที่อบต.นาทม	20,000 บาท งบ อบต.	20,000 บาท งบ อบต.	20,000 บาท งบ อบต.	20,000 บาท งบ อบต.	ร้อยละ 80 ของเกษตรกรมีผลผลิตทางการเกษตรปลอดภัยไว้เพื่อบริโภคและจำหน่าย	เกษตรกรมีผลผลิตทางการเกษตรปลอดภัยไว้เพื่อบริโภคและจำหน่าย	สำนักปลัด
10	โครงการส่งเสริมการเกษตรทฤษฎีใหม่ (ปิดทองหลังพระเกษตรไร่นาสวนผสม)	เพื่อถ่ายทอดเทคโนโลยีการเกษตรทฤษฎีใหม่ที่ถูกต้องเหมาะสมให้เกษตรกร	เกษตรกร จำนวน 10ครัวเรือน	30,000 บาท งบ อบต.	30,000 บาท งบ อบต.	30,000 บาท งบ อบต.	30,000 บาท งบ อบต.	ร้อยละ 80 ของเกษตรกรมีรายได้เพิ่มขึ้นจากวิธีการเกษตรทฤษฎีใหม่ (ไร่นาสวนผสม)	เกษตรกรมีรายได้เพิ่มขึ้นจากวิธีการเกษตรทฤษฎีใหม่ (ไร่นาสวนผสม)	สำนักปลัด
11	โครงการส่งเสริมการทำเกษตรแบบผสมผสาน	เพื่อส่งเสริมให้เกษตรกรทำการเกษตรแบบผสมผสานได้ถูกต้องและเหมาะสม	เกษตรกรจำนวน 10ครัวเรือน	20,000 บาท งบ อบต.	20,000 บาท งบ อบต.	20,000 บาท งบ อบต.	20,000 บาท งบ อบต.	ร้อยละ 80 ของเกษตรกรมีอาชีพเสริม มีรายได้เพิ่ม	เกษตรกรมีอาชีพเสริม มีรายได้เพิ่ม	สำนักปลัด
12	โครงการผสมเทียม โค - กระบือ	เพื่อส่งเสริมให้เกษตรกรพัฒนาสายพันธุ์สัตว์ ที่มีคุณภาพดีตรงความต้องการของตลาด	เกษตรกรผู้เลี้ยงโค - กระบือ	40,000 บาท อบต. /ปศุสัตว์อำเภอ	40,000 บาท อบต. /ปศุสัตว์อำเภอ	40,000 บาท อบต. /ปศุสัตว์อำเภอ	40,000 บาท อบต. /ปศุสัตว์อำเภอ	ร้อยละ 80 ของเกษตรกรได้เลี้ยงสัตว์พันธุ์ดี มีคุณภาพตรงกับความต้องการของตลาด	เกษตรกรได้เลี้ยงสัตว์พันธุ์ดี มีคุณภาพตรงกับความต้องการของตลาด	สำนักปลัด

4.2 บัญชีโครงการพัฒนาท้องถิ่น

รายละเอียดโครงการพัฒนาท้องถิ่นสี่ปี (2561-2564)

องค์การบริหารส่วนตำบลนาทม

ก.ยุทธศาสตร์จังหวัดที่ 2 การส่งเสริมการพัฒนาเกษตรอุตสาหกรรมยกระดับมาตรฐานการผลิตสินค้าเกษตรปลอดภัยและเกษตรอินทรีย์

ข.ยุทธศาสตร์การพัฒนาขององค์กรปกครองส่วนท้องถิ่นในเขตจังหวัด ยุทธศาสตร์ที่ 4 ด้านการจัดการศึกษาและการเสริมสร้างความเข้มแข็งของสังคมและคุณภาพชีวิต

2.ยุทธศาสตร์ ด้านการพัฒนาเศรษฐกิจชุมชน

2.2 แผนงาน การเกษตร

ที่	โครงการ	วัตถุประสงค์	เป้าหมาย (ผลผลิตโครงการ)	งบประมาณและงบประมาณที่ผ่านมา				ตัวชี้วัด (Kpi)	ผลที่คาดว่าจะได้รับ	หน่วยงานที่รับผิดชอบ
				2561 (บาท)	2562 (บาท)	2563 (บาท)	2564 (บาท)			
13	โครงการจัดตั้งศูนย์สวนสมุนไพรเฉลิมพระเกียรติประจำตำบลนาทม	เพื่อเป็นแหล่งถ่ายทอดความรู้ด้านสมุนไพรแก่ประชาชนและเยาวชน ทั่วไป	จัดตั้งศูนย์สวนสมุนไพรประจำตำบลนาทม จำนวน 1 แห่ง	100,000 บาท งบ อบต.	100,000 บาท งบ อบต.	100,000 บาท งบ อบต.	100,000 บาท งบ อบต.	ร้อยละ 80 ของประชาชนมีความรู้ด้านสมุนไพรมากขึ้น	ประชาชนมีความรู้ด้านสมุนไพรมากขึ้น	สำนักปลัด
14	โครงการฝึกอบรมการผลิตอาหารสัตว์	เพื่อถ่ายทอดองค์ความรู้ด้านการผลิตอาหารสัตว์ให้เกษตรกร	เกษตรกร จำนวน 60 คน	30,000 บาท งบ อบต.	30,000 บาท งบ อบต.	30,000 บาท งบ อบต.	30,000 บาท งบ อบต.	ร้อยละ 80 ของประชาชนมีความรู้ด้านการผลิตอาหารสัตว์มากขึ้น	ประชาชนมีความรู้ด้านการผลิตอาหารสัตว์ เพิ่มขึ้น	สำนักปลัด
15	โครงการเพาะชำกล้าพืชสวนประจำศูนย์ถ่ายทอดเทคโนโลยีประจำตำบลนาทม	เพื่อถ่ายทอดองค์ความรู้ด้านการเพาะชำพืชเศรษฐกิจ	ศูนย์การขยายพันธุ์พืชเศรษฐกิจ ประจำตำบลนาทม จำนวน 1 แห่ง	50,000 บาท งบ อบต.	50,000 บาท งบ อบต.	50,000 บาท งบ อบต.	50,000 บาท งบ อบต.	ร้อยละ 80 ของประชาชนมีความรู้ด้านการขยายพันธุ์พืชและเพาะชำพืชเศรษฐกิจ เพิ่มขึ้น	ประชาชนมีความรู้ด้านการขยายพันธุ์พืชและเพาะชำพืชเศรษฐกิจ เพิ่มขึ้น	สำนักปลัด
16	โครงการส่งเสริมการเลี้ยงโคกระบือโคนม	เพื่อพัฒนาคุณภาพสัตว์เลี้ยงโคกระบือ โคนม ให้ตรงความต้องการตลาด	เกษตรกรที่เลี้ยงโค กระบือ โคนม จำนวน 10 ครัวเรือน	80,000บาท งบ อบต. / ปศุสัตว์ อำเภอ	80,000บาท งบ อบต. / ปศุสัตว์ อำเภอ	80,000 บาท งบ อบต. / ปศุสัตว์ อำเภอ	80,000บาท งบ อบต. / ปศุสัตว์ อำเภอ	ร้อยละ 80 ของเกษตรกรมีการรวมกลุ่มอาชีพเลี้ยงโคสร้างรายได้เพิ่มขึ้น	เกษตรกรมีการรวมกลุ่มอาชีพเลี้ยงโคสร้างรายได้เพิ่มขึ้น	สำนักปลัด
17	โครงการถ่ายทอดเทคโนโลยีด้านการเลี้ยงสัตว์	เพื่อให้เกษตรกรมีความรู้ความเข้าใจวิธีการเลี้ยงสัตว์	เกษตรกรเลี้ยงสัตว์จำนวน 20 ครัวเรือน	20,000 บาท งบ ปศุสัตว์ อำเภอ	20,000 บาท งบ ปศุสัตว์ อำเภอ	20,000 บาท งบ ปศุสัตว์ อำเภอ	20,000 บาท งบ ปศุสัตว์ อำเภอ	ร้อยละ 80 ของเกษตรกรมีความรู้และเลี้ยงสัตว์ได้อย่างถูกวิธี	เกษตรกรมีความรู้และเลี้ยงสัตว์ได้อย่างถูกวิธี	สำนักปลัด

4.2 บัญชีโครงการพัฒนาท้องถิ่น

รายละเอียดโครงการพัฒนาท้องถิ่นสี่ปี (2561-2564)

องค์การบริหารส่วนตำบลนาทม

ก.ยุทธศาสตร์จังหวัดที่ 2 การส่งเสริมการพัฒนาเกษตรอุตสาหกรรมยกระดับมาตรฐานการผลิตสินค้าเกษตรปลอดภัยและเกษตรอินทรีย์

ข.ยุทธศาสตร์การพัฒนาขององค์การปกครองส่วนท้องถิ่นในเขตจังหวัด ยุทธศาสตร์ที่ 4 ด้านการจัดการศึกษาและการเสริมสร้างความเข้มแข็งของสังคมและคุณภาพชีวิต

2.ยุทธศาสตร์ ด้านการพัฒนาเศรษฐกิจชุมชน

2.2 แผนงาน การเกษตร

ที่	โครงการ	วัตถุประสงค์	เป้าหมาย (ผลผลิตโครงการ)	งบประมาณและงบประมาณที่ผ่านมา				ตัวชี้วัด (Kpi)	ผลที่คาดว่าจะได้รับ	หน่วยงานที่รับผิดชอบ
				2561 (บาท)	2562 (บาท)	2563 (บาท)	2564 (บาท)			
18	โครงการส่งเสริมพัฒนาเมล็ดข้าวปลูกพันธุ์ดี (หมู่ที่ 1 - 6)	เพื่อส่งเสริมให้เกษตรกรผลิตข้าวที่มีคุณภาพดี	เกษตรกร จำนวน 20 ครัวเรือน	100,000 บาท อบต.	100,000 บาท อบต.	100,000 บาท อบต.	100,000 บาท อบต.	ร้อยละ 80 ของเกษตรกรผลิตข้าวมีคุณภาพดีเพิ่มขึ้น	เกษตรกรผลิตข้าวมีคุณภาพดีเพิ่มขึ้น	สำนักปลัด
19	โครงการส่งเสริมการปลูกพืชผักปลอดสารพิษ	เพื่อให้ประชาชนได้บริโภคผักปลอดสารพิษและลดรายจ่ายในครัวเรือน	เกษตรกรในตำบลนาทม จำนวน 100 ครัวเรือน	50,000 บาท อบต./กรมส่งเสริมการเกษตร	50,000 บาท อบต./กรมส่งเสริมการเกษตร	50,000 บาท อบต./กรมส่งเสริมการเกษตร	50,000 บาท อบต./กรมส่งเสริมการเกษตร	ร้อยละ 80 ของประชาชนได้บริโภคผักปลอดสารพิษและลดรายจ่ายในครัวเรือน	ประชาชนได้บริโภคผักปลอดสารพิษและลดรายจ่ายในครัวเรือน	สำนักปลัด
20	โครงการช่วยเหลือเกษตรกรผู้ประสบภัยฯ	เพื่อให้ความช่วยเหลือเกษตรกรที่ได้รับผลกระทบ/ได้รับความเสียหายด้านการเกษตร	เกษตรกรในตำบลนาทม	250,000 บาท	250,000 บาท	250,000 บาท	250,000 บาท	ร้อยละ 80 ของเกษตรกรที่ได้รับผลกระทบความเสียหายด้านการเกษตรได้รับการช่วยเหลือ	เกษตรกรที่ได้รับผลกระทบความเสียหายด้านการเกษตรได้รับการช่วยเหลือ	สำนักปลัด
21	โครงการส่งเสริมยุวเกษตรกร	เพื่อให้เด็ก เยาวชน ได้ฝึกประสบการณ์ทำการเกษตรจริงและใช้เวลาว่างให้เป็นประโยชน์	เด็ก เยาวชน 60 คน รวมกลุ่มปลูกพืชและเลี้ยงสัตว์	20,000 บาท อบต./กรมส่งเสริมการเกษตร	20,000 บาท อบต./กรมส่งเสริมการเกษตร	20,000 บาท อบต./กรมส่งเสริมการเกษตร	20,000 บาท อบต./กรมส่งเสริมการเกษตร	ร้อยละ 80 ของเด็ก เยาวชน ได้ฝึกประสบการณ์ทำการเกษตรจริงและใช้เวลาว่างให้เป็นประโยชน์	เด็ก เยาวชน ได้ฝึกประสบการณ์ทำการเกษตรจริงและใช้เวลาว่างให้เป็นประโยชน์	สำนักปลัด

4.2 บัญชีโครงการพัฒนาท้องถิ่น

รายละเอียดโครงการพัฒนาท้องถิ่นสี่ปี (2561-2564)

องค์การบริหารส่วนตำบลนาทม

ก.ยุทธศาสตร์จังหวัดที่ 2 การส่งเสริมการพัฒนาเกษตรอุตสาหกรรมยกระดับมาตรฐานการผลิตสินค้าเกษตรปลอดภัยและเกษตรอินทรีย์

ข.ยุทธศาสตร์การพัฒนาขององค์การปกครองส่วนท้องถิ่นในเขตจังหวัด ยุทธศาสตร์ที่ 4 ด้านการจัดการศึกษาและการเสริมสร้างความเข้มแข็งของสังคมและคุณภาพชีวิต

2.ยุทธศาสตร์ ด้านการพัฒนาเศรษฐกิจชุมชน

2.2 แผนงาน การเกษตร

ที่	โครงการ	วัตถุประสงค์	เป้าหมาย (ผลผลิตโครงการ)	งบประมาณและงบประมาณที่ผ่านมา				ตัวชี้วัด (Kpi)	ผลที่คาดว่าจะได้รับ	หน่วยงานที่รับผิดชอบ
				2561 (บาท)	2562 (บาท)	2563 (บาท)	2564 (บาท)			
22	โครงการก่อสร้างยุ้งฉางข้าวชุมชน	เพื่อเป็นยุ้งฉางขนาดใหญ่เก็บรวบรวมข้าวหมุนเวียนในชุมชนและเป็นธนาคารข้าวชุมชน	อาคารยุ้งฉางเก็บข้าว 1 แห่ง ขนาด กว้าง 7 เมตร ยาว 12 เมตร	350,000บาท งบ อบต./ เกษตรอำเภอ	350,000บาท งบ อบต./ เกษตรอำเภอ	350,000บาท งบ อบต./ เกษตรอำเภอ	350,000บาท งบ อบต./ เกษตรอำเภอ	ร้อยละ 80 ของ เกษตรกรมีการ รวมกลุ่มเก็บรวบรวม ข้าวหมุนเวียนใน ชุมชนและเป็นธนาคาร ข้าวชุมชน	เกษตรกรมีการ รวมกลุ่มเก็บรวบรวม ข้าวหมุนเวียนใน ชุมชนและเป็นธนาคาร ข้าวชุมชน	สำนักปลัด
23	โครงการสนับสนุนพันธุ์ไม้ผล	เพื่อส่งเสริมให้เกษตรกรดำรงชีวิตตามแนวทางเศรษฐกิจพอเพียงสามารถพึ่งตนเองได้อย่างยั่งยืน	แจกพันธุ์ มะม่วง,ฝรั่ง, มะพร้าว น้ำหอม, ฯลฯ แก่เกษตรกรในชุมชน	30,000 บาท อบต.	30,000 บาท อบต.	30,000 บาท อบต.	30,000 บาท อบต.	ร้อยละ 80 ของ เกษตรกรมีความ เป็นอยู่ที่ดีขึ้นและ สามารถพึ่งตนเองได้ อย่างยั่งยืน	เกษตรกรมีความ เป็นอยู่ที่ดีขึ้นและ สามารถพึ่งตนเองได้ อย่างยั่งยืน	สำนักปลัด
24	โครงการสนับสนุนการดำเนินงานตามแนวพระราชดำริเศรษฐกิจพอเพียง	เพื่อให้ชุมชนมีแหล่งเรียนรู้ด้านเศรษฐกิจพอเพียง สามารถนำไปปฏิบัติในการดำรงชีวิต	สนับสนุนแหล่งเรียน และศึกษาเศรษฐกิจพอเพียง	30,000 บาท อบต. /กรม ส่งเสริม การเกษตร	30,000 บาท อบต. /กรม ส่งเสริม การเกษตร	30,000 บาท อบต. /กรม ส่งเสริม การเกษตร		ร้อยละ 80 ของ ประชาชนมีความ เข้าใจเศรษฐกิจ พอเพียง สามารถ นำไปปฏิบัติในการ ดำรงชีวิตได้	ประชาชนมีความเข้าใจ เศรษฐกิจพอเพียง สามารถนำไปปฏิบัติใน การดำรงชีวิตได้	สำนักปลัด
25	โครงการสร้างศูนย์ข้อมูลเกษตรชุมชน	เพื่อเป็นศูนย์บริการข้อมูลข่าวสารเกี่ยวกับการเกษตรและรวมกลุ่มส่งเสริมเกษตรกรในชุมชน	ก่อสร้างศูนย์ข้อมูลเกษตรชุมชน 1 แห่ง ขนาดกว้าง 6 เมตร ยาว 8 เมตร	-	150,000บาท งบอบต.	150,000บาท งบอบต.	-	ร้อยละ 80 ของ ประชาชนได้รับข้อมูล ข่าวสารเกษตรทัน เหตุการณ์ และมีการ รวมกลุ่มเกษตรกร อย่างเข้มแข็งยั่งยืน	ประชาชนได้รับข้อมูล ข่าวสารเกษตรทัน เหตุการณ์ และมีการ รวมกลุ่มเกษตรกรอย่าง เข้มแข็งยั่งยืน	สำนักปลัด

4.2 บัญชีโครงการพัฒนาท้องถิ่น

รายละเอียดโครงการพัฒนาท้องถิ่นสี่ปี (2561-2564)

องค์การบริหารส่วนตำบลนาทม

ก.ยุทธศาสตร์จังหวัดที่ 2 การส่งเสริมการพัฒนาเกษตรอุตสาหกรรมยกระดับมาตรฐานการผลิตสินค้าเกษตรปลอดภัยและเกษตรอินทรีย์

ข.ยุทธศาสตร์การพัฒนาขององค์กรปกครองส่วนท้องถิ่นในเขตจังหวัด ยุทธศาสตร์ที่ 4 ด้านการจัดการศึกษาและการเสริมสร้างความเข้มแข็งของสังคมและคุณภาพชีวิต

2.ยุทธศาสตร์ ด้านการพัฒนาเศรษฐกิจชุมชน

2.2 แผนงาน การเกษตร

ที่	โครงการ	วัตถุประสงค์	เป้าหมาย (ผลผลิตโครงการ)	งบประมาณและงบประมาณที่ผ่านมา				ตัวชี้วัด (Kpi)	ผลที่คาดว่าจะได้รับ	หน่วยงานที่รับผิดชอบ
				2561 (บาท)	2562 (บาท)	2563 (บาท)	2564 (บาท)			
26	โครงการส่งเสริมการเลี้ยงปลาน้ำจืดและเพาะพันธุ์สัตว์น้ำ	เพื่อส่งเสริมให้มีการเลี้ยงปลาเพื่อจำหน่าย/บริโภคในครัวเรือน และเพาะขยายพันธุ์สัตว์น้ำจำหน่าย	กลุ่มเกษตรกรเลี้ยงปลาในตำบลนาทม	30,000 บาท งบ อบต.	30,000 บาท งบ อบต.	30,000 บาท งบ อบต.	30,000 บาท งบ อบต.	ร้อยละ 80 ของเกษตรกรมีอาชีพเสริม มีรายได้เพิ่ม	สำนักงานปลัด	
27	โครงการจัดตั้งศูนย์กระจายวัคซีนประจำตำบล	เพื่อให้ประชาชนได้รับวัคซีนในการป้องกันโรคระบาดในสัตว์	กลุ่มเกษตรกร ในตำบลนาทม	30,000 บาท งบ อบต.	30,000 บาท งบ อบต.	30,000 บาท งบ อบต.	30,000 บาท งบ อบต.	ร้อยละ 80 ของประชาชนได้รับวัคซีนในการป้องกันโรคระบาดในสัตว์	สำนักงานปลัด	
28	โครงการศึกษาดูงานเพื่อพัฒนาอาชีพเกษตรกร	เพื่อให้กลุ่มเกษตรกรมีความรู้เพิ่มพูนในการทำการเกษตร	เกษตรกรในตำบลจำนวน 50 คน	100,000 บาท งบ อบต.	100,000 บาท งบ อบต.	100,000 บาท งบ อบต.	100,000 บาท งบ อบต.	ร้อยละ 80 ของกลุ่มเกษตรกรมีความรู้เพิ่มพูนในการทำการเกษตรมากขึ้น	สำนักงานปลัด	
29	โครงการฝึกอบรมการผลิตและใช้สารชีวภัณฑ์เพื่อการเกษตร	เพื่อให้เกษตรกรมีความรู้เกี่ยวกับการผลิตและใช้สารชีวภัณฑ์เพื่อการเกษตร	เกษตรกร ในตำบลนาทม จำนวน 60 คน	20,000 บาท งบ อบต.	20,000 บาท งบ อบต.	20,000 บาท งบ อบต.	20,000 บาท งบ อบต.	ร้อยละ 80 ของเกษตรกรมีความรู้เกี่ยวกับการผลิตและใช้สารชีวภัณฑ์เพื่อการเกษตร	สำนักงานปลัด	

4.2 บัญชีโครงการพัฒนาท้องถิ่น

รายละเอียดโครงการพัฒนาท้องถิ่นสี่ปี (2561-2564)

องค์การบริหารส่วนตำบลนาทม

ก.ยุทธศาสตร์จังหวัดที่ 2 การส่งเสริมการพัฒนาเกษตรอุตสาหกรรมยกระดับมาตรฐานการผลิตสินค้าเกษตรปลอดภัยและเกษตรอินทรีย์

ข.ยุทธศาสตร์การพัฒนาขององค์กรปกครองส่วนท้องถิ่นในเขตจังหวัด ยุทธศาสตร์ที่ 4 ด้านการจัดการศึกษาและการเสริมสร้างความเข้มแข็งของสังคมและคุณภาพชีวิต

2.ยุทธศาสตร์ ด้านการพัฒนาเศรษฐกิจชุมชน

2.2 แผนงาน การเกษตร

ที่	โครงการ	วัตถุประสงค์	เป้าหมาย (ผลผลิตโครงการ)	งบประมาณและงบประมาณที่ผ่านมา				ตัวชี้วัด (Kpi)	ผลที่คาดว่าจะได้รับ	หน่วยงานที่รับผิดชอบ
				2561 (บาท)	2562 (บาท)	2563 (บาท)	2564 (บาท)			
30	โครงการฝึกอบรมการผลิตและใช้น้ำหมักชีวภาพ ธนาкар EM	เพื่อให้ชุมชนและเกษตรกร มีความรู้เรื่องสารสกัด EM ๑ สามารถนำไปใช้ใน ชีวิตประจำวันได้	จัดตั้งธนาคาร EM	30,000 บาท อบรม. /กรม ส่งเสริม การเกษตร	30,000 บาท อบรม. /กรม ส่งเสริม การเกษตร	30,000 บาท อบรม. /กรม ส่งเสริม การเกษตร	30,000 บาท อบรม. /กรม ส่งเสริม การเกษตร	ร้อยละ 80 ของ ประชาชนมีความ เข้าใจเกี่ยวกับสาร สกัด EM และ สามารถนำไปใช้ใน ชีวิตประจำวันได้	ประชาชนมีความ เข้าใจเกี่ยวกับสารสกัด EM และสามารถ นำไปใช้ใน ชีวิตประจำวันได้	สำนักปลัด
31	โครงการเพาะเลี้ยงไส้เดือน	เพื่อให้ชุมชนและเกษตรกร มีความรู้เรื่องการเลี้ยงไส้เดือน สามารถนำไปใช้ใน ชีวิตประจำวันได้ และจำหน่าย ทรายได้เสริม	จัดอบรมและฝึกปฏิบัติ เกี่ยวกับการเพาะเลี้ยงไส้ เดือน แก่กลุ่มเกษตรกร ในตำบลนาทม	30,000 บาท อบรม. /กรม ส่งเสริม การเกษตร	30,000 บาท อบรม. /กรม ส่งเสริม การเกษตร	30,000 บาท อบรม. /กรม ส่งเสริม การเกษตร	30,000 บาท อบรม. /กรม ส่งเสริม การเกษตร	ร้อยละ 80 ของ ชุมชนและเกษตรกร มีความรู้เรื่องการ เลี้ยงไส้เดือน สามารถนำไปใช้ใน ชีวิตประจำวันได้ และจำหน่ายทราย ได้เสริม	ชุมชนและเกษตรกร มีความรู้เรื่องการ เลี้ยงไส้เดือน สามารถ นำไปใช้ใน ชีวิตประจำวันได้ และ จำหน่ายทรายได้ เสริม	สำนักปลัด
32	โครงการฝึกอบรมการ ขยายพันธุ์พืชเศรษฐกิจ ติดตาม ต่อกิ่ง ทาบกิ่ง เพื่อพัฒนาอาชีพ เกษตรกร	เพื่อให้ชุมชนและเกษตรกร มีความรู้เรื่องการขยายพันธุ์พืช เศรษฐกิจ ติดตาม ต่อกิ่ง ทาบกิ่ง สามารถนำไปใช้ใน ชีวิตประจำวันได้ และจำหน่าย ทรายได้เสริม	จัดฝึกอบรมโครงการ ฝึกอบรมการขยายพันธุ์ พืชเศรษฐกิจ ติดตาม ต่อกิ่ง ทาบกิ่ง เพื่อพัฒนาอาชีพ เกษตรกร จำนวน 6 หมู่บ้าน	20,000 บาท งบ อบรม.	20,000 บาท งบ อบรม.	20,000 บาท งบ อบรม.	20,000 บาท งบ อบรม.	ร้อยละ 80 ของ ชุมชนและเกษตรกร มีความรู้เรื่องการ ขยายพันธุ์พืช เศรษฐกิจ ติดตาม ต่อ กิ่ง ทาบกิ่ง สามารถ นำไปใช้ใน ชีวิตประจำ วนได้	ชุมชนและเกษตรกร มีความรู้เรื่องการ ขยายพันธุ์พืช เศรษฐกิจ ติดตาม ต่อ กิ่ง ทาบกิ่ง สามารถ นำไปใช้ใน ชีวิตประจำ วนได้ และจำหน่าย ทรายได้เสริม	สำนักปลัด

4.2 บัญชีโครงการพัฒนาท้องถิ่น

รายละเอียดโครงการพัฒนาท้องถิ่นสี่ปี (2561-2564)

องค์การบริหารส่วนตำบลนาทม

ก.ยุทธศาสตร์จังหวัดที่ 2 การส่งเสริมการพัฒนาเกษตรอุตสาหกรรมยกระดับมาตรฐานการผลิตสินค้าเกษตรปลอดภัยและเกษตรอินทรีย์

ข.ยุทธศาสตร์การพัฒนาขององค์กรปกครองส่วนท้องถิ่นในเขตจังหวัด ยุทธศาสตร์ที่ 4 ด้านการจัดการศึกษาและการเสริมสร้างความเข้มแข็งของสังคมและคุณภาพชีวิต

2.ยุทธศาสตร์ ด้านการพัฒนาเศรษฐกิจชุมชน

2.2 แผนงาน การเกษตร

ที่	โครงการ	วัตถุประสงค์	เป้าหมาย (ผลผลิตโครงการ)	งบประมาณและงบประมาณที่ผ่านมา				ตัวชี้วัด (Kpi)	ผลที่คาดว่าจะได้รับ	หน่วยงานที่รับผิดชอบ
				2561 (บาท)	2562 (บาท)	2563 (บาท)	2564 (บาท)			
33	โครงการฝึกอบรมการปลูกปอเทืองเพื่อปรับปรุงสภาพดินเพื่อการเกษตร	เพื่อให้ชุมชนและเกษตรกร มีความรู้เรื่องการปรับปรุงสภาพดิน ๑ สามารถลดภาระค่าใช้จ่ายด้านปุ๋ยเคมีลงได้	จัดอบรมและฝึกปฏิบัติเกี่ยวกับการปลูกปอเทืองเพื่อปรับปรุงสภาพดิน แก่กลุ่มเกษตรกร ในตำบลนาทม	20,000 บาท งบ อบต.	20,000 บาท งบ อบต.	20,000 บาท งบ อบต.	20,000 บาท งบ อบต.	ร้อยละ 80 ของชุมชนและเกษตรกรมีความรู้เรื่องการปรับปรุงสภาพดิน ๑ สามารถลดภาระค่าใช้จ่ายด้านปุ๋ยเคมีลงได้ มากขึ้น	ชุมชนและเกษตรกรมีความรู้เรื่องการปรับปรุงสภาพดิน ๑ สามารถลดภาระค่าใช้จ่ายด้านปุ๋ยเคมีลงได้ มากขึ้น	สำนักปลัด
34	โครงการอนุรักษ์พันธุกรรมพืชอันเนื่องมาจากพระราชดำริสมเด็จพระเทพราชสุดาฯ(อพ.สข.)	เพื่อส่งเสริมการอนุรักษ์พันธุกรรมพืชและเฉลิมพระเกียรติสมเด็จพระเทพฯ	ส่งเสริมการอนุรักษ์พันธุกรรมพืชในพื้นที่ตำบลนาทม	50,000 บาท งบ อบต.	50,000 บาท งบ อบต.	50,000 บาท งบ อบต.	50,000 บาท งบ อบต.	ร้อยละ 80 ของประชาชนมีการอนุรักษ์พันธุกรรมพืชในพื้นที่	ประชาชนมีการอนุรักษ์พันธุกรรมพืชในพื้นที่มากขึ้น	สำนักปลัด
35	โครงการส่งเสริมสนับสนุนการเพาะเลี้ยงกุ้งน้ำจืด	เพื่อส่งเสริมให้ประชาชนเพาะเลี้ยงกุ้งน้ำจืด	ส่งเสริมสนับสนุนการเพาะเลี้ยงกุ้งน้ำจืด	100,000 บาท งบ อบต.	100,000 บาท งบ อบต.	100,000 บาท งบ อบต.	100,000 บาท งบ อบต.	ร้อยละ 80 ของประชาชนมีความรู้เรื่องการเพาะเลี้ยงกุ้งน้ำจืด	ประชาชนมีความรู้เรื่องการเพาะเลี้ยงกุ้งน้ำจืด	สำนักปลัด
รวม	35 โครงการ	-	-					-	-	-

4.2 บัญชีโครงการพัฒนาท้องถิ่น

รายละเอียดโครงการพัฒนาท้องถิ่นสี่ปี (2561-2564)

องค์การบริหารส่วนตำบลนาทม

ก.ยุทธศาสตร์จังหวัดที่ 3 การยกระดับคุณภาพชีวิตเพื่อสร้างความเข้มแข็งให้สังคม มีความพร้อมรับการเปลี่ยนแปลงทางเศรษฐกิจ สังคม และวัฒนธรรม

ข.ยุทธศาสตร์การพัฒนาขององค์การปกครองส่วนท้องถิ่นในเขตจังหวัด ยุทธศาสตร์ที่ 1 ด้านการพัฒนาเศรษฐกิจชุมชน

2.ยุทธศาสตร์ ด้านการพัฒนาเศรษฐกิจชุมชน

2.3 แผนงาน สร้างความเข้มแข็งของชุมชน

ที่	โครงการ	วัตถุประสงค์	เป้าหมาย (ผลผลิตโครงการ)	งบประมาณและงบประมาณที่ผ่านมา				ตัวชี้วัด (Kpi)	ผลที่คาดว่าจะได้รับ	หน่วยงานที่รับผิดชอบ
				2561 (บาท)	2562 (บาท)	2563 (บาท)	2564 (บาท)			
1	โครงการอบรมพัฒนาทักษะการผลิตผลิตภัณฑ์ชุมชน OTOP	เพื่ออบรมให้ความรู้และพัฒนาสินค้าแก่กลุ่มอาชีพ	กลุ่มอาชีพต่าง ๆ ในเขตตำบลนาทม	10,000 บาท งบ อบต.	10,000 บาท งบ อบต.	10,000 บาท งบ อบต.	10,000 บาท งบ อบต.	ร้อยละ 80 ของกลุ่มอาชีพต่าง ๆ มีความรู้และทักษะในการผลิตสินค้ามากขึ้น	กลุ่มอาชีพต่าง ๆ มีความรู้และทักษะในการผลิตสินค้ามากขึ้น	กองสวัสดิการ
2	โครงการจัดตั้งร้านค้าชุมชน	เพื่อเป็นสถานที่ส่งเสริมอาชีพและศูนย์จำหน่ายผลิตภัณฑ์ชุมชน และประชาชนมีการรวมกลุ่มออมทรัพย์ที่มั่นคง	-ก่อสร้างอาคารร้านค้าชุมชน ขนาด กว้าง 7 เมตร ยาว 9 เมตร -เกษตรกรรมกลุ่มออมทรัพย์รูปแบบสหกรณ์ร้านค้าชุมชน	500,000 บาท งบ อบต.	500,000 บาท งบ อบต.	500,000 บาท งบ อบต.	500,000 บาท งบ อบต.	ร้อยละ 80 ของประชาชนมีสถานที่จำหน่ายผลิตภัณฑ์ชุมชน สร้างรายได้ให้กับครอบครัวและชุมชน	ประชาชนมีสถานที่จำหน่ายผลิตภัณฑ์ชุมชน สร้างรายได้ให้กับครอบครัวและชุมชน	กองสวัสดิการ
3	โครงการก่อสร้างอาคาร, ร้านค้ารองรับ ผลิตภัณฑ์ OTOP	เพื่อให้การสนับสนุนและจัดหาตลาดรองรับผลิตภัณฑ์	กลุ่มอาชีพต่าง ๆ ในเขตตำบลนาทม	10,000 บาท งบ อบต.	10,000 บาท งบ อบต.	10,000 บาท งบ อบต.	10,000 บาท งบ อบต.	ร้อยละ 80 ของกลุ่มอาชีพมีสถานที่และตลาดรองรับผลิตภัณฑ์	กลุ่มอาชีพมีสถานที่และตลาดรองรับผลิตภัณฑ์	กองสวัสดิการ
4	โครงการส่งเสริมผลิตภัณฑ์ OTOP และช่องทางการจำหน่าย	เพื่อสนับสนุนการแปรรูปผลิตภัณฑ์สินค้าและอาหารกลุ่มสตรี แม่บ้าน	กลุ่มสตรี แม่บ้านตำบลนาทม	20,000 บาท งบ อบต.	20,000 บาท งบ อบต.	20,000 บาท งบ อบต.	20,000 บาท งบ อบต.	ร้อยละ 80 ของกลุ่มสตรี แม่บ้านตำบลนาทมมีรายได้เพิ่มขึ้น	กลุ่มสตรี แม่บ้านตำบลนาทมมีรายได้เพิ่มขึ้น	กองสวัสดิการ

4.2 บัญชีโครงการพัฒนาท้องถิ่น

รายละเอียดโครงการพัฒนาท้องถิ่นสี่ปี (2561-2564)

องค์การบริหารส่วนตำบลนาทม

ก.ยุทธศาสตร์จังหวัดที่ 3 การยกระดับคุณภาพชีวิตเพื่อสร้างความเข้มแข็งให้สังคม มีความพร้อมรับการเปลี่ยนแปลงทางเศรษฐกิจ สังคม และวัฒนธรรม

ข.ยุทธศาสตร์การพัฒนาขององค์การปกครองส่วนท้องถิ่นในเขตจังหวัด ยุทธศาสตร์ที่ 1 ด้านการพัฒนาเศรษฐกิจชุมชน

2.ยุทธศาสตร์ ด้านการพัฒนาเศรษฐกิจชุมชน

2.3 แผนงาน สร้างความเข้มแข็งของชุมชน

ที่	โครงการ	วัตถุประสงค์	เป้าหมาย (ผลผลิตโครงการ)	งบประมาณและงบประมาณที่ผ่านมา				ตัวชี้วัด (Kpi)	ผลที่คาดว่าจะได้รับ	หน่วยงานที่รับผิดชอบ
				2561 (บาท)	2562 (บาท)	2563 (บาท)	2564 (บาท)			
5	โครงการเพิ่มประสิทธิภาพการบริหารจัดการของผู้ผลิต	เพื่อเป็นการเพิ่มประสิทธิภาพการบริหารจัดการของผู้ผลิตให้ดียิ่งขึ้น	กลุ่มเกษตรกรในเขตพื้นที่ตำบลนาทม	20,000 บาท งบ อบต.	20,000 บาท งบ อบต.	20,000 บาท งบ อบต.	20,000 บาท งบ อบต.	ร้อยละ 80 ของผลิตภัณฑ์มีคุณภาพและเป็นที่ยอมรับของผู้บริโภค	ผลิตภัณฑ์มีคุณภาพและเป็นที่ยอมรับของผู้บริโภค	กองสวัสดิการ
6	โครงการพัฒนาบรรจุภัณฑ์สินค้าชุมชน	เพื่อพัฒนาคุณภาพสินค้าชุมชน	กลุ่มอาชีพในตำบลนาทม	10,000 บาท งบ อบต.	10,000 บาท งบ อบต.	10,000 บาท งบ อบต.	10,000 บาท งบ อบต.	ร้อยละ 80 ของบรรจุภัณฑ์สินค้าชุมชนมีคุณภาพมากขึ้น	บรรจุภัณฑ์สินค้าชุมชนมีคุณภาพมากขึ้น	กองสวัสดิการ
รวม	6 โครงการ	-	-					-	-	-

4.2 บัญชีโครงการพัฒนาท้องถิ่น

รายละเอียดโครงการพัฒนาท้องถิ่นสี่ปี (2561-2564)

องค์การบริหารส่วนตำบลนาทม

ก.ยุทธศาสตร์จังหวัดที่ 3 การยกระดับคุณภาพชีวิตเพื่อสร้างความเข้มแข็งให้สังคม มีความพร้อมรับการเปลี่ยนแปลงทางเศรษฐกิจ สังคม และวัฒนธรรม

ข.ยุทธศาสตร์การพัฒนาขององค์การปกครองส่วนท้องถิ่นในเขตจังหวัด ยุทธศาสตร์ที่ 1 ด้านการพัฒนาเศรษฐกิจชุมชน

3.ยุทธศาสตร์ ด้านการพัฒนาโครงสร้างพื้นฐาน

3.1 แผนงาน เคหะและชุมชน

ที่	โครงการ	วัตถุประสงค์	เป้าหมาย (ผลผลิตโครงการ)	งบประมาณและงบประมาณที่ผ่านมา				ตัวชี้วัด (Kpi)	ผลที่คาดว่าจะได้รับ	หน่วยงานที่รับผิดชอบ
				2561 (บาท)	2562 (บาท)	2563 (บาท)	2564 (บาท)			
1	โครงการก่อสร้างถนน คสล. บ้านนาทม หมู่ที่ 1-บ้านโนนสมบูรณ์ ตำบลนาชุมแสง อำเภอทุ่งฝน	เพื่อให้ประชาชนมีถนนในการคมนาคมและขนส่งสินค้า การเกษตร	ถนนคสล. กว้าง 6 เมตร ยาว 200 เมตร พร้อมไหล่ทางข้างละ 0.00-50.00 เมตร	600,000	605,000	610,000	615,000	ร้อยละ 80 ของประชาชนมีถนนคมนาคมสะดวกมากขึ้น	ประชาชนมีถนนคมนาคมสะดวกมากขึ้น	กองช่าง
2	โครงการก่อสร้างถนน คสล. บ้านนาทม หมู่ที่ 2-บ้านนาชุมแสง	เพื่อให้ประชาชนมีถนนในการคมนาคมและขนส่งสินค้า การเกษตร	ถนนคสล. กว้าง 6 เมตร ยาว 200 เมตร พร้อมไหล่ทางข้างละ 0.00-50.00 เมตร	600,000	605,000	610,000	615,000	ร้อยละ 80 ของประชาชนมีถนนคมนาคมสะดวกมากขึ้น	ประชาชนมีถนนคมนาคมสะดวกมากขึ้น	กองช่าง
3	โครงการก่อสร้างถนน คสล. บ้านโนนหนามแท่ง หมู่ 3 – บ้านน้ำรอด ตำบลนาทราย	เพื่อให้ประชาชนมีถนนในการคมนาคมและขนส่งสินค้า การเกษตร	ถนนคสล. กว้าง 6 เมตร ยาว 200 เมตร พร้อมไหล่ทางข้างละ 0.00-50.00 เมตร	600,000	605,000	610,000	615,000	ร้อยละ 80 ของประชาชนมีถนนคมนาคมสะดวกมากขึ้น	ประชาชนมีถนนคมนาคมสะดวกมากขึ้น	กองช่าง
4	โครงการก่อสร้างถนน คสล. บ้านนาทม หมู่ที่ 2-บ้านน้ำรอด ต.นาทราย	เพื่อให้ประชาชนมีถนนในการคมนาคมและขนส่งสินค้า การเกษตร	ถนนคสล. กว้าง 6 เมตร ยาว 200 เมตร พร้อมไหล่ทางข้างละ 0.00-50.00 เมตร	600,000	605,000	610,000	615,000	ร้อยละ 80 ของประชาชนมีถนนคมนาคมสะดวกมากขึ้น	ประชาชนมีถนนคมนาคมสะดวกมากขึ้น	กองช่าง
5	โครงการก่อสร้างถนน คสล. บ้านโนนหนามแท่ง หมู่ 3 – บ้านบุญมี ตำบลทุ่งใหญ่	เพื่อให้ประชาชนมีถนนในการคมนาคมและขนส่งสินค้า การเกษตร	ถนนคสล. กว้าง 6 เมตร ยาว 200 เมตร พร้อมไหล่ทางข้างละ 0.00-50.00 เมตร	600,000	605,000	610,000	615,000	ร้อยละ 80 ของประชาชนมีถนนคมนาคมสะดวกมากขึ้น	ประชาชนมีถนนคมนาคมสะดวกมากขึ้น	กองช่าง

4.2 บัญชีโครงการพัฒนาท้องถิ่น

แบบ ผ.01

รายละเอียดโครงการพัฒนาท้องถิ่นสี่ปี (2561-2564)

องค์การบริหารส่วนตำบลนาทม

ก.ยุทธศาสตร์จังหวัดที่ 3 การยกระดับคุณภาพชีวิตเพื่อสร้างความเข้มแข็งให้สังคม มีความพร้อมรับการเปลี่ยนแปลงทางเศรษฐกิจ สังคม และวัฒนธรรม

ข.ยุทธศาสตร์การพัฒนาขององค์กรปกครองส่วนท้องถิ่นในเขตจังหวัด ยุทธศาสตร์ที่ 1 ด้านการพัฒนาเศรษฐกิจชุมชน

3.ยุทธศาสตร์ ด้านการพัฒนาโครงสร้างพื้นฐาน

3.1 แผนงาน เคหะและชุมชน

ที่	โครงการ	วัตถุประสงค์	เป้าหมาย (ผลผลิตโครงการ)	งบประมาณและงบประมาณที่ผ่านมา				ตัวชี้วัด (Kpi)	ผลที่คาดว่าจะได้รับ	หน่วยงานที่ รับผิดชอบ
				2561 (บาท)	2562 (บาท)	2563 (บาท)	2564 (บาท)			
6	โครงการก่อสร้างถนน คสล. บ้านโนนสวรรค์ หมู่ 4 – บ้านโพธิ์ ตำบลนาชุมแสง	เพื่อให้ประชาชนมีถนนในการคมนาคมและขนส่งสินค้า การเกษตร	ถนนคสล. กว้าง 6 เมตร ยาว 200 เมตร พร้อมไหล่ทางข้างละ 0.00-50.00 เมตร	600,000	605,000	610,000	615,000	ร้อยละ 80 ของประชาชนมีถนนคมนาคมสะดวกมากขึ้น	ประชาชนมีถนนคมนาคมสะดวกมากขึ้น	กองช่าง
7	โครงการก่อสร้างถนน คสล. บ้านช้าง หมู่ 5 – วัดป่าบ้านโพธิ์ ตำบลนาชุมแสง	เพื่อให้ประชาชนมีถนนในการคมนาคมและขนส่งสินค้า การเกษตร	ถนนคสล. กว้าง 6 เมตร ยาว 200 เมตร พร้อมไหล่ทางข้างละ 0.00-50.00 เมตร	600,000	605,000	610,000	615,000	ร้อยละ 80 ของประชาชนมีถนนคมนาคมสะดวกมากขึ้น	ประชาชนมีถนนคมนาคมสะดวกมากขึ้น	กองช่าง
8	โครงการก่อสร้างถนน คสล.ง บ้านช้าง หมู่ 5- ทางหลวงแผ่นดินเส้น บ้านดุง-หนองเม็ก	เพื่อให้ประชาชนมีถนนในการคมนาคมและขนส่งสินค้า การเกษตร	ถนน คสล. กว้าง 6 เมตร ยาว 200 เมตร พร้อมไหล่ทาง 0.00-50.00 เมตร	600,000	605,000	610,000	615,000	ร้อยละ 80 ของประชาชนมีถนนคมนาคมสะดวกมากขึ้น	ประชาชนมีถนนคมนาคมสะดวกมากขึ้น	กองช่าง
9	โครงการก่อสร้างถนน คสล. บ้านนาทม หมู่ที่ 1	เพื่อให้ประชาชนมีถนนในการคมนาคมสะดวกรวดเร็ว	ถนน คสล. ยาว 200 เมตร กว้าง 4 เมตร หนาเฉลี่ย 0.15 เมตร ผิวจราจร 800ตรม. ตามแบบกรมโยธาธิการและผังเมือง	400,000	405,000	410,000	415,000	ร้อยละ 80 ของประชาชนมีถนนคมนาคมสะดวกมากขึ้น	ประชาชนมีถนนคมนาคมสะดวกมากขึ้น	กองช่าง
10	โครงการก่อสร้างถนน คสล. บ้านนาทม หมู่ที่ 2	เพื่อให้ประชาชนมีถนนในการคมนาคมสะดวกรวดเร็ว	ถนน คสล. ยาว 200 เมตร กว้าง 4 เมตร หนาเฉลี่ย 0.15 เมตร ผิวจราจร 800ตรม. ตามแบบกรมโยธาธิการและผังเมือง	400,000	405,000	410,000	415,000	ร้อยละ 80 ของประชาชนมีถนนคมนาคมสะดวกมากขึ้น	ประชาชนมีถนนคมนาคมสะดวกมากขึ้น	กองช่าง

4.2 บัญชีโครงการพัฒนาท้องถิ่น

รายละเอียดโครงการพัฒนาท้องถิ่นสี่ปี (2561-2564)

องค์การบริหารส่วนตำบลนาทม

ก.ยุทธศาสตร์จังหวัดที่ 3 การยกระดับคุณภาพชีวิตเพื่อสร้างความเข้มแข็งให้สังคม มีความพร้อมรับการเปลี่ยนแปลงทางเศรษฐกิจ สังคม และวัฒนธรรม

ข.ยุทธศาสตร์การพัฒนาขององค์กรปกครองส่วนท้องถิ่นในเขตจังหวัด ยุทธศาสตร์ที่ 1 ด้านการพัฒนาเศรษฐกิจชุมชน

3.ยุทธศาสตร์ ด้านการพัฒนาโครงสร้างพื้นฐาน

3.1 แผนงาน เคหะและชุมชน

ที่	โครงการ	วัตถุประสงค์	เป้าหมาย (ผลผลิตโครงการ)	งบประมาณและงบประมาณที่ผ่านมา				ตัวชี้วัด (Kpi)	ผลที่คาดว่าจะได้รับ	หน่วยงานที่ รับผิดชอบ
				2561 (บาท)	2562 (บาท)	2563 (บาท)	2564 (บาท)			
11	โครงการก่อสร้างถนน คสล. บ้านโนนหนามแท่ง หมู่ที่ 3	เพื่อให้ประชาชนมีถนนในการคมนาคมสะดวกรวดเร็ว	ถนน คสล. ยาว 200 เมตร กว้าง 4 เมตร หนาเฉลี่ย 0.15 เมตร ผิวจราจร 800ตรม. ตามแบบกรมโยธาธิการและผังเมือง	400,000	405,000	410,000	415,000	ร้อยละ 80 ของประชาชนมีถนนคมนาคมสะดวกมากขึ้น	ประชาชนมีถนนคมนาคมสะดวกมากขึ้น	กองช่าง
12	โครงการก่อสร้างถนน คสล. หมู่บ้าน บ้านโนนสวรรค์ หมู่ที่ 4	เพื่อให้ประชาชนมีถนนในการคมนาคมสะดวกรวดเร็ว	ถนน คสล. ยาว 200 เมตร กว้าง 4 เมตร หนาเฉลี่ย 0.15 เมตร ผิวจราจร 800ตรม. ตามแบบกรมโยธาธิการและผังเมือง	400,000	405,000	410,000	415,000	ร้อยละ 80 ของประชาชนมีถนนคมนาคมสะดวกมากขึ้น	ประชาชนมีถนนคมนาคมสะดวกมากขึ้น	กองช่าง
13	โครงการก่อสร้างถนน คสล. บ้านช้าง หมู่ที่ 5	เพื่อให้ประชาชนมีถนนในการคมนาคมสะดวกรวดเร็ว	ถนน คสล. ยาว 200 เมตร กว้าง 4 เมตร หนาเฉลี่ย 0.15 เมตร ผิวจราจร 800ตรม. ตามแบบกรมโยธาธิการและผังเมือง	400,000	405,000	410,000	415,000	ร้อยละ 80 ของประชาชนมีถนนคมนาคมสะดวกมากขึ้น	ประชาชนมีถนนคมนาคมสะดวกมากขึ้น	กองช่าง
14	โครงการก่อสร้างถนน คสล. บ้านช้างน้อย หมู่ที่ 6	เพื่อให้ประชาชนมีถนนในการคมนาคมสะดวกรวดเร็ว	ถนน คสล. ยาว 200 เมตร กว้าง 4 เมตร หนาเฉลี่ย 0.15 เมตร ผิวจราจร 800ตรม. ตามแบบกรมโยธาธิการและผังเมือง	400,000	405,000	410,000	415,000	ร้อยละ 80 ของประชาชนมีถนนคมนาคมสะดวกมากขึ้น	ประชาชนมีถนนคมนาคมสะดวกมากขึ้น	กองช่าง

4.2 บัญชีโครงการพัฒนาท้องถิ่น

รายละเอียดโครงการพัฒนาท้องถิ่นสี่ปี (2561-2564)

องค์การบริหารส่วนตำบลนาทม

ก.ยุทธศาสตร์จังหวัดที่ 3 การยกระดับคุณภาพชีวิตเพื่อสร้างความเข้มแข็งให้สังคม มีความพร้อมรับการเปลี่ยนแปลงทางเศรษฐกิจ สังคม และวัฒนธรรม

ข.ยุทธศาสตร์การพัฒนาขององค์การปกครองส่วนท้องถิ่นในเขตจังหวัด ยุทธศาสตร์ที่ 1 ด้านการพัฒนาเศรษฐกิจชุมชน

3.ยุทธศาสตร์ ด้านการพัฒนาโครงสร้างพื้นฐาน

3.1 แผนงาน เคหะและชุมชน

ที่	โครงการ	วัตถุประสงค์	เป้าหมาย (ผลผลิตโครงการ)	งบประมาณและงบประมาณที่ผ่านมา				ตัวชี้วัด (Kpi)	ผลที่คาดว่าจะได้รับ	หน่วยงานที่รับผิดชอบ
				2561 (บาท)	2562 (บาท)	2563 (บาท)	2564 (บาท)			
15	โครงการก่อสร้างถนนลาดยาง บ้านนาทม หมู่ที่ 1-บ้านโนนสมบูรณ์ ตำบลนาชุมแสง อำเภอกุดชุมหะ	เพื่อให้ประชาชนมีถนนในการคมนาคมและขนส่งสินค้า การเกษตร	ถนนลาดยาง กว้าง 6 เมตร ยาว 1,800 เมตร พร้อมไหล่ทาง ข้างละ 1.00 เมตร	6,000,000	6,100,000	6,100,000	6,150,000	ร้อยละ 80 ของประชาชนมีถนนคมนาคมสะดวกมากขึ้น	ประชาชนมีถนนคมนาคมสะดวกมากขึ้น	กองช่าง
16	โครงการก่อสร้างถนนลาดยาง บ้านนาทม หมู่ที่ 2-บ้านโนนหนามแท่ง หมู่ที่ 3	เพื่อให้ประชาชนมีถนนในการคมนาคมและขนส่งสินค้า การเกษตร	ถนนลาดยาง กว้าง 6 เมตร ยาว 200 เมตร พร้อมไหล่ทาง ข้างละ 1.00 เมตร	680,000	680,000	680,000	680,000	ร้อยละ 80 ของประชาชนมีถนนคมนาคมสะดวกมากขึ้น	ประชาชนมีถนนคมนาคมสะดวกมากขึ้น	กองช่าง
17	โครงการก่อสร้างถนนลาดยาง บ้านนาทม หมู่ที่ 2-บ้านนาชุมแสง ต.นาชุมแสง	เพื่อให้ประชาชนมีถนนในการคมนาคมและขนส่งสินค้า การเกษตร	ถนนลาดยาง กว้าง 6 เมตร ยาว 200 เมตร พร้อมไหล่ทาง ข้างละ 1.00 เมตร	680,000	680,000	680,000	680,000	ร้อยละ 80 ของประชาชนมีถนนคมนาคมสะดวกมากขึ้น	ประชาชนมีถนนคมนาคมสะดวกมากขึ้น	กองช่าง
18	โครงการก่อสร้างถนนลาดยาง บ้านนาทม หมู่ที่ 2-บ้านน้ำรอด ตำบลนาทราย	เพื่อให้ประชาชนมีถนนในการคมนาคมและขนส่งสินค้า การเกษตร	ถนนลาดยาง กว้าง 6 เมตร ยาว 200 เมตร พร้อมไหล่ทาง ข้างละ 1.00 เมตร	680,000	680,000	680,000	680,000	ร้อยละ 80 ของประชาชนมีถนนคมนาคมสะดวกมากขึ้น	ประชาชนมีถนนคมนาคมสะดวกมากขึ้น	กองช่าง
19	โครงการก่อสร้างถนนลาดยาง บ้านช้าง หมู่ 5- ทางหลวงแผ่นดิน เส้นบ้านดุง-หนองเม็ก	เพื่อให้ประชาชนมีถนนในการคมนาคมและขนส่งสินค้า การเกษตร	ถนนลาดยาง กว้าง 6 เมตร ยาว 200 เมตร พร้อมไหล่ทาง ข้างละ 1.00 เมตร	680,000	680,000	680,000	680,000	ร้อยละ 80 ของประชาชนมีถนนคมนาคมสะดวกมากขึ้น	ประชาชนมีถนนคมนาคมสะดวกมากขึ้น	กองช่าง

4.2 บัญชีโครงการพัฒนาท้องถิ่น

-120-

แบบ ผ.01

รายละเอียดโครงการพัฒนาท้องถิ่นสี่ปี (2561-2564)

องค์การบริหารส่วนตำบลนาทม

ก.ยุทธศาสตร์จังหวัดที่ 3 การยกระดับคุณภาพชีวิตเพื่อสร้างความเข้มแข็งให้สังคม มีความพร้อมรับการเปลี่ยนแปลงทางเศรษฐกิจ สังคม และวัฒนธรรม

ข.ยุทธศาสตร์การพัฒนาขององค์กรปกครองส่วนท้องถิ่นในเขตจังหวัด ยุทธศาสตร์ที่ 1 ด้านการพัฒนาเศรษฐกิจชุมชน

3.ยุทธศาสตร์ ด้านการพัฒนาโครงสร้างพื้นฐาน

3.1 แผนงาน เคหะและชุมชน

ที่	โครงการ	วัตถุประสงค์	เป้าหมาย (ผลผลิตโครงการ)	งบประมาณและงบประมาณที่ผ่านมา				ตัวชี้วัด (Kpi)	ผลที่คาดว่าจะ ได้รับ	หน่วยงานที่ รับผิดชอบ
				2561 (บาท)	2562 (บาท)	2563 (บาท)	2564 (บาท)			
20	โครงการก่อสร้างถนนลาดยาง ชนิดผิวจราจร บ้านโนนสวรรค์ หมู่ 4- บ้านโพธิ์ ต.นาชุมแสง	เพื่อให้ประชาชนมีถนนในการคมนาคมและขนส่งสินค้า การเกษตร	ถนนลาดยาง กว้าง 6 เมตร ยาว 200 เมตร พร้อมไหล่ทาง ข้างละ 1.00 เมตร	680,000	680,000	680,000	680,000	ร้อยละ 80 ของประชาชนมีถนนคมนาคมสะดวกมากขึ้น	ประชาชนมีถนนคมนาคมสะดวกมากขึ้น	กองช่าง
21	โครงการก่อสร้างถนนลาดยาง บ้านโนนหนามแท่ง หมู่ ๓ - บ้านบุญมี ต.ทุ่งใหญ่	เพื่อให้ประชาชนมีถนนในการคมนาคมและขนส่งสินค้า การเกษตร	ถนนลาดยาง กว้าง 6 เมตร ยาว 200 เมตร พร้อมไหล่ทาง ข้างละ 1.00 เมตร	680,000	680,000	680,000	680,000	ร้อยละ 80 ของประชาชนมีถนนคมนาคมสะดวกมากขึ้น	ประชาชนมีถนนคมนาคมสะดวกมากขึ้น	กองช่าง
22	โครงการก่อสร้าง ปรับปรุงซ่อมแซม ถนนลาดยาง บ้านนาทม หมู่ 1/หมู่ 2 - หมู่ 4	เพื่อให้ประชาชนมีถนนในการคมนาคมและขนส่งสินค้า การเกษตร	ก่อสร้างปรับปรุง ซ่อมแซมถนนลาดยาง ขนาดกว้าง 6 เมตร ยาว 5 กิโลเมตร	16,800,000	16,800,000	16,800,000	16,800,000	ร้อยละ 80 ของประชาชนมีถนนคมนาคมสะดวกมากขึ้น	ประชาชนมีถนนคมนาคมสะดวกมากขึ้น	กองช่าง
23	โครงการก่อสร้างถนน คสล. ทางข้ามวัด บ้านข้ามน้อย หมู่ 6	เพื่อให้ประชาชนมีถนนในการคมนาคมสะดวกรวดเร็วและปลอดภัย	ถนน คสล. ยาว 200 เมตร กว้าง 6 เมตร หนาเฉลี่ย 0.15 เมตร ผิวจราจร 1)200ตรม. ตามแบบกรมโยธาธิการและผังเมือง	600,000	605,000	610,000	615,000	ร้อยละ 80 ของประชาชนมีถนนคมนาคมสะดวกมากขึ้น	ประชาชนมีถนนคมนาคมสะดวกมากขึ้น	กองช่าง
24	โครงการก่อสร้างปรับปรุงซ่อมแซมถนนลูกรัง (หมู่ที่ 1 หมู่ 2 หมู่ 3 หมู่ 4 หมู่ 5 หมู่ 6)	เพื่อให้ประชาชนมีถนนใช้สะดวกและปลอดภัย	ปรับปรุงซ่อมแซมผิวจราจรถนนลูกรัง ขนาดกว้าง 6 เมตร ปริมาณลูกรัง 2,000 ลบ.ม.	110,000	110,000	120,000	120,000	ร้อยละ 80 ของประชาชนมีถนนคมนาคมสะดวกมากขึ้น	ประชาชนได้รับความสะดวกในการคมนาคม	กองช่าง

4.2 บัญชีโครงการพัฒนาท้องถิ่น

รายละเอียดโครงการพัฒนาท้องถิ่นสี่ปี (2561-2564)

องค์การบริหารส่วนตำบลนาทม

ก.ยุทธศาสตร์จังหวัดที่ 3 การยกระดับคุณภาพชีวิตเพื่อสร้างความเข้มแข็งให้สังคม มีความพร้อมรับการเปลี่ยนแปลงทางเศรษฐกิจ สังคม และวัฒนธรรม

ข.ยุทธศาสตร์การพัฒนาขององค์กรปกครองส่วนท้องถิ่นในเขตจังหวัด ยุทธศาสตร์ที่ 1 ด้านการพัฒนาเศรษฐกิจชุมชน

3.ยุทธศาสตร์ ด้านการพัฒนาโครงสร้างพื้นฐาน

3.1 แผนงาน เคหะและชุมชน

ที่	โครงการ	วัตถุประสงค์	เป้าหมาย (ผลผลิตโครงการ)	งบประมาณและงบประมาณที่ผ่านมา				ตัวชี้วัด (Kpi)	ผลที่คาดว่าจะได้รับ	หน่วยงานที่รับผิดชอบ
				2561 (บาท)	2562 (บาท)	2563 (บาท)	2564 (บาท)			
25	โครงการก่อสร้างรางระบายน้ำ คสล.ในหมู่บ้าน (หมู่ที่ 1 หมู่ 2 หมู่ 3 หมู่ 4 หมู่ 5 หมู่ 6)	-เพื่อป้องกันน้ำกัดเซาะถนนและระบายน้ำออกจากชุมชน ป้องกันน้ำท่วมขัง	รางระบายน้ำ คสล.สองข้างทางถนน กว้าง 0.50 ม. ยาว 1,200 ม. พร้อมฝาปิด คสล.	1,560,000	1,560,000	1,560,000	1,560,000	ร้อยละ 80 ของประชาชนมีรางระบายน้ำป้องกันน้ำท่วมขังและไม่ทำให้ถนนถูกกัดเซาะทำลาย	ประชาชนมีรางระบายน้ำป้องกันน้ำท่วมขังและไม่ทำให้ถนนถูกกัดเซาะทำลาย	กองช่าง
26	โครงการก่อสร้างถนน คสล.ภายในโรงเรียนบ้านช้าง	เพื่อให้ประชาชนมีถนนในการคมนาคมสะดวกรวดเร็ว	ถนน คสล. ยาว 100 เมตร กว้าง 6 เมตร หนาเฉลี่ย 0.15 เมตร ผิวจราจร600ตรม.ตามแบบกรมโยธาธิการและผังเมือง	300,000	300,000	305,000	305,000	ร้อยละ 80 ของประชาชนมีถนนคมนาคมสะดวกมากขึ้น	ประชาชนมีถนนคมนาคมสะดวกมากขึ้น	กองช่าง
27	โครงการก่อสร้างสะพานข้ามห้วยวังยาน้อย – วัดศรีอรุณวราราม	เพื่อให้ประชาชนมีสะพานในการสัญจรไปมาสะดวก	สะพาน คสล.ขนาดกว้าง 8 เมตร ยาว 10 เมตร สูง 3 เมตร	1,200,000	1,200,000	1,300,000	1,300,000	ร้อยละ 80 ของประชาชนมีสะพานคมนาคมสะดวกมากขึ้น	ประชาชนมีสะพานคมนาคมสะดวกมากขึ้น	กองช่าง
28	โครงการก่อสร้าง/ซ่อมแซมถนนลูกรัง บ้านนาทม หมู่ที่ 2 – ถนนสายบ้านโนนสวรรค์ ,บ้านโนนหนามแท่ง	เพื่อให้ประชาชนมีถนนใช้ในการคมนาคมและขนส่ง ผลผลิตการเกษตรสะดวก	ถนนลูกรัง ขนาดกว้าง 6 เมตร ยาว 1,000 เมตร หนาเฉลี่ย 50 เซนติเมตร	165,000	165,000	170,000	170,000	ร้อยละ 80 ของประชาชนมีถนนคมนาคมสะดวกมากขึ้น	ประชาชนมีถนนคมนาคมสะดวกมากขึ้น	กองช่าง

4.2 บัญชีโครงการพัฒนาท้องถิ่น

รายละเอียดโครงการพัฒนาท้องถิ่นสี่ปี (2561-2564)

องค์การบริหารส่วนตำบลนาทม

ก.ยุทธศาสตร์จังหวัดที่ 3 การยกระดับคุณภาพชีวิตเพื่อสร้างความเข้มแข็งให้สังคม มีความพร้อมรับการเปลี่ยนแปลงทางเศรษฐกิจ สังคม และวัฒนธรรม

ข.ยุทธศาสตร์การพัฒนาขององค์การปกครองส่วนท้องถิ่นในเขตจังหวัด ยุทธศาสตร์ที่ 1 ด้านการพัฒนาเศรษฐกิจชุมชน

3.ยุทธศาสตร์ ด้านการพัฒนาโครงสร้างพื้นฐาน

3.1 แผนงาน เคหะและชุมชน

ที่	โครงการ	วัตถุประสงค์	เป้าหมาย (ผลผลิตโครงการ)	งบประมาณและงบประมาณที่ผ่านมา				ตัวชี้วัด (Kpi)	ผลที่คาดว่าจะได้รับ	หน่วยงานที่รับผิดชอบ
				2561 (บาท)	2562 (บาท)	2563 (บาท)	2564 (บาท)			
29	โครงการก่อสร้าง/ซ่อมแซมถนนลูกรังบ้านนาทม หมู่ 1 – บ้านนาทหงส์	เพื่อให้ประชาชนมีถนนใช้ในการคมนาคมและขนส่งผลผลิตการเกษตรสะดวก	ถนนลูกรังยาว 2,500 เมตร กว้าง 6 เมตร ผิวจราจรหนาเฉลี่ย 50 ซม.	410,000	410,000	415,000	415,000	ร้อยละ 80 ของประชาชนมีถนนในการคมนาคมและขนส่งผลผลิตการเกษตรเพิ่มขึ้น	ประชาชนมีถนนในการคมนาคมและขนส่งผลผลิตการเกษตรเพิ่มขึ้น	กองช่าง
30	โครงการขยายเขตไฟฟ้าแสงสว่างสาธารณะในชุมชน (หมู่ที่ 1 หมู่ 2 หมู่ 3 หมู่ 4 หมู่ 5 หมู่ 6)	เพื่อให้ประชาชนมีแสงสว่างในการใช้รถใช้ถนนอย่างปลอดภัย	ติดตั้งไฟฟ้าแสงสว่างในชุมชน จำนวน 25 จุด	125,000	125,000	130,000	130,000	ร้อยละ 80 ของประชาชนมีถนนในการคมนาคมสะดวกรวดเร็วขึ้น	ประชาชนมีถนนในการคมนาคมสะดวกรวดเร็วขึ้น	กองช่าง
31	โครงการก่อสร้างถนนลูกรัง บ้านช้างน้อย หมู่ที่ 6 – บ้านคำสีดา	เพื่อให้ประชาชนมีถนนใช้ในการคมนาคมและขนส่งผลผลิตการเกษตรสะดวก	ถนนลูกรังยาว 1,000 เมตร กว้าง 6 เมตร หนาเฉลี่ย 50 เซนติเมตร	165,000	165,000	170,000	170,000	ร้อยละ 80 ของประชาชนมีแสงสว่างในการคมนาคมเกิดความปลอดภัยมากขึ้น	ประชาชนมีแสงสว่างในการคมนาคมเกิดความปลอดภัยมากขึ้น	กองช่าง
32	โครงการปรับปรุงซ่อมแซมไฟฟ้าแสงสว่างในชุมชน และไฟฟ้าพลังงานแสงอาทิตย์การเกษตร (หมู่ที่ 1 – 6)	เพื่อให้ประชาชนได้รับความสะดวกจากการใช้ไฟฟ้า	จัดซื้อวัสดุอุปกรณ์ซ่อมแซมไฟฟ้าสาธารณะ และไฟฟ้าพลังงานแสงอาทิตย์การเกษตร	100,000	100,000	100,000	100,000	ร้อยละ 80 ของประชาชนได้รับความสะดวกยิ่งขึ้นจากการปรับปรุงและซ่อมแซมไฟฟ้า	ประชาชนได้รับความสะดวกยิ่งขึ้นจากการปรับปรุงและซ่อมแซมไฟฟ้า	กองช่าง
33	โครงการก่อสร้างท่อ คสล. ระบายน้ำในชุมชน(หมู่ที่ 1 หมู่ 2 หมู่ 3 หมู่ 4 หมู่5หมู่ 6)	เพื่อให้การระบายน้ำในชุมชนป้องกันน้ำท่วมขัง	ก่อสร้างท่อหรือรางระบายน้ำ คสล. ระบายน้ำ ยาว 100 เมตร	130,000	130,000	150,000	150,000	ร้อยละ 80 ของการระบายน้ำในชุมชนสะดวกขึ้น	การระบายน้ำในชุมชนสะดวกขึ้น	กองช่าง

4.2 บัญชีโครงการพัฒนาท้องถิ่น

รายละเอียดโครงการพัฒนาท้องถิ่นสี่ปี (2561-2564)

องค์การบริหารส่วนตำบลนาทม

ก.ยุทธศาสตร์จังหวัดที่ 3 การยกระดับคุณภาพชีวิตเพื่อสร้างความเข้มแข็งให้สังคม มีความพร้อมรับการเปลี่ยนแปลงทางเศรษฐกิจ สังคม และวัฒนธรรม

ข.ยุทธศาสตร์การพัฒนาขององค์การปกครองส่วนท้องถิ่นในเขตจังหวัด ยุทธศาสตร์ที่ 1 ด้านการพัฒนาเศรษฐกิจชุมชน

3.ยุทธศาสตร์ ด้านการพัฒนาโครงสร้างพื้นฐาน

3.1 แผนงาน เคหะและชุมชน

ที่	โครงการ	วัตถุประสงค์	เป้าหมาย (ผลผลิตโครงการ)	งบประมาณและงบประมาณที่ผ่านมา				ตัวชี้วัด (Kpi)	ผลที่คาดว่าจะได้รับ	หน่วยงานที่รับผิดชอบ
				2561 (บาท)	2562 (บาท)	2563 (บาท)	2564 (บาท)			
34	โครงการก่อสร้างรางระบายน้ำ คสล. ภายในชุมชน (หมู่ที่ 1 หมู่ 2 หมู่ 3 หมู่ 4 หมู่ 5 หมู่ 6)	เพื่อให้การระบายน้ำในชุมชน ป้องกันน้ำท่วมขัง	ก่อสร้างรางระบายน้ำคสล. กว้าง 0.5 ม. ยาว 500 ม.	650,000	650,000	750,000	750,000	ร้อยละ 80 ของการระบายน้ำในชุมชนสะดวกขึ้น	การระบายน้ำในชุมชนสะดวกขึ้น	กองช่าง
35	โครงการขยายเขตไฟฟ้าแรงต่ำเพื่อการเกษตร (หมู่ที่ 1 หมู่ 2 หมู่ 3 หมู่ 4 หมู่ 5 หมู่ 6)	เพื่อให้ประชาชนมีไฟฟ้าใช้สำหรับการเกษตรกรรมในขนาดได้อย่างทั่วถึง	ขยายเขตไฟฟ้า การเกษตร ระยะทาง 1.00 กิโลเมตร ตามแบบแปลนของการไฟฟ้าส่วนภูมิภาค	390,000	390,000	395,000	395,000	ร้อยละ 80 ของประชาชนมีไฟฟ้าใช้ในการเกษตรเพิ่มขึ้น	ประชาชนมีไฟฟ้าใช้ในการเกษตรเพิ่มขึ้น	กองช่าง
36	โครงการขยายเขตไฟฟ้าแรงสูงเพื่อการเกษตร (หมู่ที่ 1 หมู่ 2 หมู่ 3 หมู่ 4 หมู่ 5 หมู่ 6)	เพื่อให้ประชาชนมีไฟฟ้าใช้สำหรับการเกษตรกรรมในขนาดได้อย่างทั่วถึง	ขยายเขตไฟฟ้า การเกษตร ระยะทาง 1.00 กิโลเมตร ตามแบบแปลนของการไฟฟ้าส่วนภูมิภาค	275,000	275,000	297,000	297,000	ร้อยละ 80 ของประชาชนมีไฟฟ้าใช้ในการเกษตรเพิ่มขึ้น	ประชาชนมีไฟฟ้าใช้ในการเกษตรเพิ่มขึ้น	กองช่าง
37	โครงการขยายเขตไฟฟ้าแรงต่ำ ในชุมชน (หมู่ที่ 1 หมู่ 2 หมู่ 3 หมู่ 4 หมู่ 5 หมู่ 6)	เพื่อให้ประชาชนมีไฟฟ้าใช้สำหรับครัวเรือนอย่างทั่วถึง	ขยายเขตไฟฟ้าในชุมชน ระยะทางรวม 1 ก.ม.	390,000	390,000	395,000	395,000	ร้อยละ 80 ของประชาชนมีไฟฟ้าใช้ในครัวเรือนทั่วถึงมากขึ้น	ประชาชนมีไฟฟ้าใช้ในครัวเรือนทั่วถึงมากขึ้น	กองช่าง
38	โครงการขยายกำลังวัตต์หม้อแปลงไฟฟ้าในชุมชน หมู่ 1 - หมู่ 6	เพื่อให้ประชาชนมีไฟฟ้าใช้อย่างเพียงพอและทั่วถึง	หม้อแปลงไฟฟ้าขนาดกำลังวัตต์ที่เพียงพอในแต่ละหมู่บ้านจำนวน หมู่บ้านละ 1 ตัว	120,000	120,000	120,000	120,000	ประชาชนมีไฟฟ้าใช้อย่างเพียงพอและทั่วถึง	ประชาชนมีไฟฟ้าใช้อย่างเพียงพอและทั่วถึง	กองช่าง

4.2 บัญชีโครงการพัฒนาท้องถิ่น

รายละเอียดโครงการพัฒนาท้องถิ่นสี่ปี (2561-2564)

องค์การบริหารส่วนตำบลนาทม

ก.ยุทธศาสตร์จังหวัดที่ 3 การยกระดับคุณภาพชีวิตเพื่อสร้างความเข้มแข็งให้สังคม มีความพร้อมรับการเปลี่ยนแปลงทางเศรษฐกิจ สังคม และวัฒนธรรม

ข.ยุทธศาสตร์การพัฒนาขององค์กรปกครองส่วนท้องถิ่นในเขตจังหวัด ยุทธศาสตร์ที่ 1 ด้านการพัฒนาเศรษฐกิจชุมชน

3.ยุทธศาสตร์ ด้านการพัฒนาโครงสร้างพื้นฐาน

3.1 แผนงาน เคหะและชุมชน

ที่	โครงการ	วัตถุประสงค์	เป้าหมาย (ผลผลิตโครงการ)	งบประมาณและงบประมาณที่ผ่านมา				ตัวชี้วัด (Kpi)	ผลที่คาดว่าจะได้รับ	หน่วยงานที่รับผิดชอบ
				2561 (บาท)	2562 (บาท)	2563 (บาท)	2564 (บาท)			
39	โครงการก่อสร้างถนนลูกรัง เรียงลำห้วยทวน	เพื่อให้เกษตรกรมีถนนในการ คมนาคมและขนส่งผลิต ทางการเกษตรสะดวกรวดเร็ว	ก่อสร้างถนนลูกรังเรียง ลำห้วยทวน ยาว 1,000 เมตรขนาดกว้าง 6 เมตร หนาเฉลี่ย 50 เซนติเมตร	165,000	165,000	170,000	170,000	ร้อยละ 80 ของ ประชาชนมีถนนใน การคมนาคมเพื่อ การเกษตรและ ขนส่งผลิต ทางการเกษตร สะดวกขึ้น	ประชาชนมีถนนใน การคมนาคมเพื่อ การเกษตรและ ขนส่งผลิต ทางการเกษตร สะดวกขึ้น	กองช่าง
40	โครงการก่อสร้างถนนลูกรัง เรียงลำห้วยหนองทุ่งใหญ่	เพื่อให้เกษตรกรมีถนนในการ คมนาคมและขนส่งผลิต ทางการเกษตรสะดวกรวดเร็ว	ก่อสร้างถนนลูกรังเรียง ลำห้วยหนองทุ่งใหญ่ ยาว 1,000 เมตรขนาด กว้าง 6 เมตร หนาเฉลี่ย 50 เซนติเมตร	165,000	165,000	170,000	170,000	ร้อยละ 80 ของ ประชาชนมีถนนใน การคมนาคมเพื่อ การเกษตรและ ขนส่งผลิต ทางการเกษตร สะดวกขึ้น	ประชาชนมีถนนใน การคมนาคมเพื่อ การเกษตรและ ขนส่งผลิต ทางการเกษตร สะดวกขึ้น	กองช่าง
41	โครงการก่อสร้างสะพาน คสล.(หมู่ ที่ 1 - 6)	เพื่อให้ประชาชนมีสะพานในการ สัญจรสะดวกมากขึ้น	สะพาน คสล. ขนาด กว้าง 8 เมตร ยาว 10 เมตร สูง 3 เมตร	1,200,000	1,200,000	1,300,000	1,300,000	ร้อยละ 80 ของ ประชาชนมีสะพาน คสล.ใช้สัญจรสะดวก มากขึ้น	ประชาชนมีสะพาน คสล.ใช้สัญจรสะดวก มากขึ้น	กองช่าง
42	โครงการก่อสร้างถนนลูกรัง บ้านโนนนามแท่ง หมู่ที่ 3 - บ้าน นากหงษ์	เพื่อให้ประชาชนมีถนนใช้ในการ คมนาคมและขนส่งผลิต ทางการเกษตร	ถนนลูกรังยาว 700 เมตร ขนาดกว้าง 6 เมตร หนา เฉลี่ย 50 เซนติเมตร	115,500	115,500	120,000	120,000	ร้อยละ 80 ของ ประชาชนมีถนนใน การคมนาคมที่สะดวก มากขึ้น	ประชาชนมีถนนใน การคมนาคมและ ขนส่งผลิต การเกษตรเพิ่มขึ้น	กองช่าง

4.2 บัญชีโครงการพัฒนาท้องถิ่น

รายละเอียดโครงการพัฒนาท้องถิ่นสี่ปี (2561-2564)

องค์การบริหารส่วนตำบลนาทม

ก.ยุทธศาสตร์จังหวัดที่ 3 การยกระดับคุณภาพชีวิตเพื่อสร้างความเข้มแข็งให้สังคม มีความพร้อมรับการเปลี่ยนแปลงทางเศรษฐกิจ สังคม และวัฒนธรรม

ข.ยุทธศาสตร์การพัฒนาขององค์กรปกครองส่วนท้องถิ่นในเขตจังหวัด ยุทธศาสตร์ที่ 1 ด้านการพัฒนาเศรษฐกิจชุมชน

3.ยุทธศาสตร์ ด้านการพัฒนาโครงสร้างพื้นฐาน

3.1 แผนงาน เคหะและชุมชน

ที่	โครงการ	วัตถุประสงค์	เป้าหมาย (ผลผลิตโครงการ)	งบประมาณและงบประมาณที่ผ่านมา				ตัวชี้วัด (Kpi)	ผลที่คาดว่าจะได้รับ	หน่วยงานที่รับผิดชอบ
				2561 (บาท)	2562 (บาท)	2563 (บาท)	2564 (บาท)			
43	โครงการก่อสร้างถนนลูกรัง บ้านนาทม หมู่ที่ 1 – บ้านดอนม่วง	เพื่อให้ประชาชนมีถนนใช้ในการคมนาคมและขนส่ง ผลผลิตการเกษตรสะดวก	ถนนลูกรังยาว 2,000 เมตรขนาดกว้าง 6 เมตร หนาเฉลี่ย 50 เซนติเมตร	330,000	330,000	360,000	360,000	ร้อยละ 80 ของประชาชนมีถนนในการคมนาคมและขนส่งผลผลิตการเกษตรเพิ่มขึ้น	ประชาชนมีถนนในการคมนาคมและขนส่งผลผลิตการเกษตรเพิ่มขึ้น	กองช่าง
44	โครงการก่อสร้างถนนลูกรัง บ้านนาทม หมู่ที่ 2 – เชื่อม ม. 3 -บ้านดอนม่วง	เพื่อให้ประชาชนมีถนนใช้ในการคมนาคมและขนส่ง ผลผลิตการเกษตรสะดวก	ถนนลูกรังยาว 2,000 เมตรขนาดกว้าง 6 เมตร หนาเฉลี่ย 50 เซนติเมตร	330,000	330,000	360,000	360,000	ร้อยละ 80 ของประชาชนมีถนนในการคมนาคมสะดวกเพิ่มขึ้น	ประชาชนมีถนนในการคมนาคมและขนส่งผลผลิตการเกษตรเพิ่มขึ้น	กองช่าง
45	โครงการจัดทำป้ายแนะนำบอกเส้นทาง	เพื่อให้การแนะนำเส้นทางแก่ประชาชนที่สัญจรไปมาตำบลนาทม	ป้ายเหล็กแนะนำเส้นทาง	50,000	50,000	60,000	60,000	ร้อยละ 80 ของประชาชนสัญจรไปมาได้สะดวก รวดเร็วมากขึ้น	ประชาชนสัญจรไปมาได้สะดวก ถูกต้อง รวดเร็วมากขึ้น	กองช่าง
46	โครงการก่อสร้างปรับปรุงถนนลูกรัง บ้านนาทม หมู่ 2 – บ้านนาทราย	เพื่อให้ประชาชนมีถนนใช้ในการคมนาคมและขนส่งผลผลิตการเกษตรสะดวก	ถนนลูกรังยาว 2,500 เมตร ขนาดกว้าง 6 เมตร ผิวจราจรหนาเฉลี่ย 50 ซม.	412,500	412,500	450,000	450,000	ร้อยละ 80 ของประชาชนมีถนนในการคมนาคมสะดวก รวดเร็วขึ้น	ประชาชนมีถนนในการคมนาคมสะดวก รวดเร็วขึ้น	กองช่าง
47	โครงการก่อสร้างถนน คสล.เชื่อมระหว่างหมู่บ้าน บ้านโนนสวรรค์ หมู่ 4 – บ้านช้าง หมู่ 5	เพื่อให้ประชาชนมีความสะดวกในการสัญจรไปมาระหว่างตำบล	ถนน คสล. ยาว 100 เมตร กว้าง 6 เมตร หนาเฉลี่ย 0.15 เมตร ตามแบบกรมโยธาธิการและผังเมือง	300,000	300,000	312,000	312,000	ร้อยละ 80 ของประชาชนมีถนนคมนาคมสะดวกมากขึ้น	ประชาชนมีถนนคมนาคมสะดวกมากขึ้น	กองช่าง

4.2 บัญชีโครงการพัฒนาท้องถิ่น

รายละเอียดโครงการพัฒนาท้องถิ่นสี่ปี (2561-2564)

องค์การบริหารส่วนตำบลนาทม

ก.ยุทธศาสตร์จังหวัดที่ 3 การยกระดับคุณภาพชีวิตเพื่อสร้างความเข้มแข็งให้สังคม มีความพร้อมรับการเปลี่ยนแปลงทางเศรษฐกิจ สังคม และวัฒนธรรม

ข.ยุทธศาสตร์การพัฒนาขององค์การปกครองส่วนท้องถิ่นในเขตจังหวัด ยุทธศาสตร์ที่ 1 ด้านการพัฒนาเศรษฐกิจชุมชน

3.ยุทธศาสตร์ ด้านการพัฒนาโครงสร้างพื้นฐาน

3.1 แผนงาน เคหะและชุมชน

ที่	โครงการ	วัตถุประสงค์	เป้าหมาย (ผลผลิตโครงการ)	งบประมาณและงบประมาณที่ผ่านมา				ตัวชี้วัด (Kpi)	ผลที่คาดว่าจะได้รับ	หน่วยงานที่รับผิดชอบ
				2561 (บาท)	2562 (บาท)	2563 (บาท)	2564 (บาท)			
48	โครงการก่อสร้างถนน คสล. เชื่อมระหว่างหมู่บ้าน บ้านโนนสวรรค์ หมู่ 4 – บ้านช้าง หมู่ 5	เพื่อให้ประชาชนมีความสะดวกในการสัญจรไปมาระหว่างตำบล	ถนน คสล. ยาว 200 เมตร กว้าง 6 เมตร หนาเฉลี่ย 0.15 เมตร ตามแบบกรมโยธาธิการและผังเมือง	600,000	600,000	624,000	624,000	ร้อยละ 80 ของประชาชนมีถนนคมนาคมสะดวกมากขึ้น	ประชาชนมีถนนคมนาคมสะดวกมากขึ้น	กองช่าง
49	โครงการก่อสร้างลานกีฬาเอนกประสงค์	เพื่อให้ประชาชนได้มีที่ออกกำลังกาย	ก่อสร้างลานคอนกรีตขนาด ก.10 ม. ย. 20 ม. พร้อมอุปกรณ์ออกกำลังกาย	70,000	70,000	74,000	74,000	ร้อยละ 80 ของประชาชนได้มีที่ออกกำลังกาย	ประชาชนได้มีที่ออกกำลังกาย	กองช่าง
50	โครงการก่อสร้างลานกีฬาประจำหมู่บ้าน หมู่ 1 – หมู่ 6	เพื่อให้ประชาชนได้มีที่ออกกำลังกาย	ก่อสร้างลานคอนกรีตขนาด ก.10 ม. ย. 20 ม. พร้อมอุปกรณ์ออกกำลังกาย	70,000	70,000	74,000	74,000	ร้อยละ 80 ของประชาชนได้มีที่ออกกำลังกาย	ประชาชนได้มีที่ออกกำลังกาย	กองช่าง
51	โครงการก่อสร้างถนนลูกรังบ้านนาทม หมู่ที่ 1 รอบหมู่บ้าน(สาย นาพ่อเหริยอุทอง นาแถมเพชร)	เพื่อให้ประชาชนมีถนนใช้ในการคมนาคมและขนส่ง ผลผลิตการเกษตรสะดวก	ถนนลูกรังยาว 1 กม. ขนาดกว้าง 6 เมตร หนาเฉลี่ย 50 เซนติเมตร	165,000	165,000	180,000	180,000	ร้อยละ 80 ของประชาชนมีถนนในการคมนาคมและการขนส่งผลผลิตการเกษตรเพิ่มขึ้น	ประชาชนมีถนนในการคมนาคมและการขนส่งผลผลิตการเกษตรเพิ่มขึ้น	กองช่าง

4.2 บัญชีโครงการพัฒนาท้องถิ่น

รายละเอียดโครงการพัฒนาท้องถิ่นสี่ปี (2561-2564)

องค์การบริหารส่วนตำบลนาทม

ก.ยุทธศาสตร์จังหวัดที่ 3 การยกระดับคุณภาพชีวิตเพื่อสร้างความเข้มแข็งให้สังคม มีความพร้อมรับการเปลี่ยนแปลงทางเศรษฐกิจ สังคม และวัฒนธรรม

ข.ยุทธศาสตร์การพัฒนาขององค์กรปกครองส่วนท้องถิ่นในเขตจังหวัด ยุทธศาสตร์ที่ 1 ด้านการพัฒนาเศรษฐกิจชุมชน

3.ยุทธศาสตร์ ด้านการพัฒนาโครงสร้างพื้นฐาน

3.1 แผนงาน เคหะและชุมชน

ที่	โครงการ	วัตถุประสงค์	เป้าหมาย (ผลผลิตโครงการ)	งบประมาณและงบประมาณที่ผ่านมา				ตัวชี้วัด (Kpi)	ผลที่คาดว่าจะได้รับ	หน่วยงานที่รับผิดชอบ
				2561 (บาท)	2562 (บาท)	2563 (บาท)	2564 (บาท)			
52	โครงการก่อสร้างถนนลูกรัง บ้านนาทม หมู่ที่ 2 รอบ หมู่บ้าน(สาย นาพ่อนุชิต โนนสินชัย -นายเทวาช่วย นา-บ้านโนนหรามแห่ง หมู่ 3)	เพื่อให้ประชาชนมีถนนใช้ในการคมนาคมและขนส่ง ผลผลิตการเกษตรสะดวก	ถนนลูกรังยาว 1 กม. ขนาดกว้าง 6 เมตร หนาเฉลี่ย 50เซนติเมตร	165,000	165,000	180,000	180,000	ร้อยละ 80 ของประชาชนมีถนนในการคมนาคมและขนส่งผลผลิตการเกษตรเพิ่มขึ้น	ประชาชนมีถนนในการคมนาคมและขนส่งผลผลิตการเกษตรเพิ่มขึ้น	กองช่าง
53	โครงการก่อสร้างถนน คสล. บ้านนาทม หมู่ที่ 2 (เส้นทาง นาพ่อนุชิตโนนสินชัย -บ้านโนนนามแห่ง หมู่ 3)	เพื่อให้ประชาชนมีถนนใช้ในการคมนาคมและขนส่ง ผลผลิตการเกษตรสะดวก	ถนนคสล.ยาว 200 ม. ขนาดกว้าง 6 เมตร หนาเฉลี่ย 0.15 เมตร ตามแบบกรมโยธาธิการและผังเมือง	600,000	600,000	624,000	624,000	ร้อยละ 80 ของประชาชนมีถนนในการคมนาคมและขนส่งผลผลิตการเกษตรเพิ่มขึ้น	ประชาชนมีถนนในการคมนาคมและขนส่งผลผลิตการเกษตรเพิ่มขึ้น	กองช่าง
54	ก่อสร้างถนน คสล.บ้านข้างทางผ่านโรงเรียนบ้านข้าง	เพื่อให้ประชาชนมีความสะดวกในการสัญจรไปมาระหว่างตำบล	ถนน คสล. ยาว 100 เมตร กว้าง 4 เมตร หนาเฉลี่ย 0.15 เมตร ผิวจราจร 400 ตรม. ตามแบบกรมโยธาธิการและผังเมือง	200,000	200,000	208,000	208,000	ร้อยละ 80 ของประชาชนมีถนนคมนาคมสะดวกมากขึ้น	ประชาชนมีถนนคมนาคมสะดวกมากขึ้น	กองช่าง
55	โครงการก่อสร้างถนนลูกรัง บ้านนาทม หมู่ที่ 2 -บ้านดอนม่วง เส้นทางเชื่อมเส้นทาง บ. โนนนามแห่ง หมู่ 3 - บ้านนาทหงษ์	เพื่อให้ประชาชนมีถนนใช้ในการคมนาคมและขนส่งผลผลิตการเกษตรสะดวก	ถนนลูกรังยาว 2 กม. ขนาดกว้าง 6 เมตร หนาเฉลี่ย 50 เซนติเมตร	330,000	330,000	360,000	360,000	ร้อยละ 80 ของประชาชนมีถนนในการคมนาคมและขนส่งผลผลิตการเกษตรเพิ่มขึ้น	ประชาชนมีถนนในการคมนาคมและขนส่งผลผลิตการเกษตรเพิ่มขึ้น	กองช่าง

4.2 บัญชีโครงการพัฒนาท้องถิ่น

รายละเอียดโครงการพัฒนาท้องถิ่นสี่ปี (2561-2564)

องค์การบริหารส่วนตำบลนาทม

ก.ยุทธศาสตร์จังหวัดที่ 3 การยกระดับคุณภาพชีวิตเพื่อสร้างความเข้มแข็งให้สังคม มีความพร้อมรับการเปลี่ยนแปลงทางเศรษฐกิจ สังคม และวัฒนธรรม

ข.ยุทธศาสตร์การพัฒนาขององค์การปกครองส่วนท้องถิ่นในเขตจังหวัด ยุทธศาสตร์ที่ 1 ด้านการพัฒนาเศรษฐกิจชุมชน

3.ยุทธศาสตร์ ด้านการพัฒนาโครงสร้างพื้นฐาน

3.1 แผนงาน เคหะและชุมชน

ที่	โครงการ	วัตถุประสงค์	เป้าหมาย (ผลผลิตโครงการ)	งบประมาณและงบประมาณที่ผ่านมา				ตัวชี้วัด (Kpi)	ผลที่คาดว่าจะได้รับ	หน่วยงานที่รับผิดชอบ
				2561 (บาท)	2562 (บาท)	2563 (บาท)	2564 (บาท)			
56	โครงการซ่อมแซมระบบไฟฟ้าในโรงเรียน	เพื่อให้ระบบไฟฟ้าในโรงเรียนใช้ได้อย่างมีประสิทธิภาพ	ปรับปรุงระบบไฟฟ้าในโรงเรียนในเขตพื้นที่ตำบลนาทม จำนวน 2 โรงเรียน	100,000	100,000	110,000	110,000	ร้อยละ 80 ของประชาชนมีถนนในการคมนาคมและขนส่งผลผลิต การเกษตรเพิ่มขึ้น	ระบบไฟฟ้าในโรงเรียนใช้ได้อย่างมีประสิทธิภาพ	กองช่าง
57	โครงการก่อสร้างถนนลูกรังเส้นทาง นาพ่อเสถียร - นาพ่อดาว เชื่อมบ้านโนนสมบูรณ์	เพื่อให้ประชาชนมีถนนใช้ในการคมนาคมและขนส่งผลผลิต การเกษตรสะดวก	ถนนลูกรังยาว 2 กม. ขนาดกว้าง 6 เมตร หนาเฉลี่ย 50 เซนติเมตร	330,000	330,000	360,000	360,000	ร้อยละ 80 ของประชาชนมีถนนในการคมนาคมและขนส่งผลผลิต การเกษตรเพิ่มขึ้น	ประชาชนมีถนนในการคมนาคมและขนส่งผลผลิต การเกษตรเพิ่มขึ้น	กองช่าง
58	โครงการซ่อมแซมถนนลูกรังบ้านโนนสวรรค์ หมู่ 4 - บ้านโพธิ์ ต.นาชุมแสง	เพื่อให้ประชาชนมีถนนใช้ในการคมนาคมและขนส่งผลผลิต การเกษตรสะดวก	ถนนลูกรังยาว 2 กม. ขนาดกว้าง 6 เมตร หนาเฉลี่ย 50 เซนติเมตร	330,000	330,000	360,000	360,000	ร้อยละ 80 ของประชาชนมีถนนในการคมนาคมและขนส่งผลผลิต การเกษตรเพิ่มขึ้น	ประชาชนมีถนนในการคมนาคมและขนส่งผลผลิต การเกษตรเพิ่มขึ้น	กองช่าง
59	โครงการก่อสร้างถนนลูกรังเรียบลำห้วยหินลาด บ้านช้างน้อย หมู่ 6	เพื่อให้ประชาชนมีถนนใช้ในการคมนาคมและขนส่งผลผลิต การเกษตรสะดวก	ถนนลูกรังยาว 1 กม. ขนาดกว้าง 6 เมตร หนาเฉลี่ย 50 เซนติเมตร	165,000	165,000	180,000	180,000	ร้อยละ 80 ของประชาชนมีถนนในการคมนาคมและขนส่งผลผลิต การเกษตรเพิ่มขึ้น	ประชาชนมีถนนในการคมนาคมและขนส่งผลผลิต การเกษตรเพิ่มขึ้น	กองช่าง

4.2 บัญชีโครงการพัฒนาท้องถิ่น

รายละเอียดโครงการพัฒนาท้องถิ่นสี่ปี (2561-2564)

องค์การบริหารส่วนตำบลนาทม

ก.ยุทธศาสตร์จังหวัดที่ 3 การยกระดับคุณภาพชีวิตเพื่อสร้างความเข้มแข็งให้สังคม มีความพร้อมรับการเปลี่ยนแปลงทางเศรษฐกิจ สังคม และวัฒนธรรม

ข.ยุทธศาสตร์การพัฒนาขององค์การปกครองส่วนท้องถิ่นในเขตจังหวัด ยุทธศาสตร์ที่ 1 ด้านการพัฒนาเศรษฐกิจชุมชน

3.ยุทธศาสตร์ ด้านการพัฒนาโครงสร้างพื้นฐาน

3.1 แผนงาน เคหะและชุมชน

ที่	โครงการ	วัตถุประสงค์	เป้าหมาย (ผลผลิตโครงการ)	งบประมาณและงบประมาณที่ผ่านมา				ตัวชี้วัด (Kpi)	ผลที่คาดว่าจะได้รับ	หน่วยงานที่รับผิดชอบ
				2561 (บาท)	2562 (บาท)	2563 (บาท)	2564 (บาท)			
60	โครงการติดตั้งไฟฟ้าพลังงานแสงอาทิตย์เพื่อการเกษตรสำหรับครัวเรือนที่ไม่มีไฟฟ้าใช้ หมู่ 1 – หมู่ 6	เพื่อให้ประชาชนมีไฟฟ้าใช้สำหรับครัวเรือนอย่างทั่วถึง	ขยายเขตไฟฟ้าพลังงานแสงอาทิตย์เพื่อการเกษตรสำหรับครัวเรือนที่ไม่มีไฟฟ้าใช้ หมู่ 1 – หมู่ 6 ในชุมชน	150,000	150,000	150,000	150,000	ร้อยละ 80 ของประชาชนมีไฟฟ้าใช้ในครัวเรือนทั่วถึงมากขึ้น	ประชาชนมีไฟฟ้าใช้ในครัวเรือนทั่วถึงมากขึ้น	กองช่าง
61	โครงการขยายเขตระบบประปาหมู่บ้าน (หมู่ที่ 1 – 6)	เพื่อให้ประชาชนมีน้ำสะอาดอุปโภคบริโภคในครัวเรือน	ขยายท่อเมนประปาหมู่บ้าน ความยาว 300 เมตร	600,000	600,000	750,000	750,000	ร้อยละ 80 ของครัวเรือนมีน้ำสะอาดอุปโภคบริโภคเพิ่มขึ้น	ครัวเรือนมีน้ำสะอาดอุปโภคบริโภคเพิ่มขึ้น	กองช่าง
62	โครงการก่อสร้างห้องถังประปาหมู่บ้าน และระบบน้ำประปา ศพด.วัดตระการพืชผล	เพื่อให้ประชาชนและ ศพด.วัดตระการพืชผล มีน้ำอุปโภคบริโภคอย่างเพียงพอ	ก่อสร้างระบบประปาหมู่บ้าน ตามแบบมาตรฐานของการประปานครหลวง	350,000	350,000	350,000	350,000	ร้อยละ 80 ของศพด. วัดตระการพืชผล และครัวเรือนมีน้ำสะอาดอุปโภคบริโภคเพิ่มขึ้น	ศพด. วัดตระการพืชผล และครัวเรือนมีน้ำสะอาดอุปโภคบริโภคเพิ่มขึ้น	กองช่าง
63	โครงการก่อสร้างห้องถังประปาหมู่บ้าน (หมู่ที่ 1-หมู่ 2/ หมู่ 3/ หมู่ 4/หมู่ 5/หมู่6)	เพื่อให้ประชาชนมีน้ำอุปโภคบริโภคอย่างเพียงพอ	ก่อสร้างระบบประปาหมู่บ้าน ตามแบบมาตรฐานของการประปานครหลวง	2,500,000	2,500,000	2,900,000	2,900,000	ร้อยละ 80 ของครัวเรือนมีน้ำสะอาดอุปโภคบริโภคเพิ่มขึ้น	ครัวเรือนมีน้ำสะอาดอุปโภคบริโภคเพิ่มขึ้น	กองช่าง
64	โครงการก่อสร้างปรับปรุงซ่อมแซมระบบประปาหมู่บ้าน หมู่ 1- หมู่ 6	เพื่อให้ประชาชนมีน้ำสะอาดอุปโภคบริโภคในครัวเรือน	ปรับปรุงซ่อมแซมระบบน้ำประปาหมู่บ้าน	50,000	50,000	60,000	60,000	ร้อยละ 80 ของครัวเรือนมีน้ำสะอาดใช้	ครัวเรือนมีน้ำสะอาดอุปโภคบริโภคเพิ่มมากขึ้น	กองช่าง

4.2 บัญชีโครงการพัฒนาท้องถิ่น

รายละเอียดโครงการพัฒนาท้องถิ่นสี่ปี (2561-2564)

องค์การบริหารส่วนตำบลนาทม

ก.ยุทธศาสตร์จังหวัดที่ 3 การยกระดับคุณภาพชีวิตเพื่อสร้างความเข้มแข็งให้สังคม มีความพร้อมรับการเปลี่ยนแปลงทางเศรษฐกิจ สังคม และวัฒนธรรม

ข.ยุทธศาสตร์การพัฒนาขององค์การปกครองส่วนท้องถิ่นในเขตจังหวัด ยุทธศาสตร์ที่ 1 ด้านการพัฒนาเศรษฐกิจชุมชน

3.ยุทธศาสตร์ ด้านการพัฒนาโครงสร้างพื้นฐาน

3.1 แผนงาน เคหะและชุมชน

ที่	โครงการ	วัตถุประสงค์	เป้าหมาย (ผลผลิตโครงการ)	งบประมาณและงบประมาณที่ผ่านมา				ตัวชี้วัด (Kpi)	ผลที่คาดว่าจะได้รับ	หน่วยงานที่รับผิดชอบ
				2561 (บาท)	2562 (บาท)	2563 (บาท)	2564 (บาท)			
65	โครงการชุดเจาะบ่อบาดาลในชุมชนและเพื่อการเกษตร	เพื่อเพิ่มปริมาณน้ำที่จะใช้ให้เพียงพอต่อการเกษตรและอุปโภคบริโภคภายในชุมชน	ชุดบ่อบาดาลในชุมชนจำนวน 10 บ่อ	400,000	400,000	450,000	450,000	ร้อยละ 80 ของมีปริมาณน้ำเพียงพอต่อความต้องการของประชาชนในชุมชน	มีปริมาณน้ำเพียงพอต่อความต้องการของประชาชนในชุมชน	กองช่าง
66	โครงการจัดซื้อครุภัณฑ์เครื่องกรองน้ำขนาดใหญ่พร้อมถังบรรจุน้ำดื่มขนาดใหญ่ในชุมชน (หมู่ที่ 1 - 6)	เพื่อให้ประชาชนมีน้ำบริโภคอย่างเพียงพอตลอดปี	เครื่องกรองน้ำขนาดใหญ่มาตรฐานพร้อมถังบรรจุน้ำดื่มขนาดใหญ่มาตรฐานจำนวน 6 ชุด	600,000	600,000	650,000	650,000	ร้อยละ 80 ของประชาชนมีน้ำบริโภคเพียงพอตลอดปี	ประชาชนมีน้ำบริโภคเพียงพอตลอดปี	กองช่าง
67	โครงการสนับสนุนถังเก็บน้ำประจําหมู่บ้าน (หมู่ที่ 1 - 6)	เพื่อเก็บน้ำไว้ให้เพียงพอสำหรับบริโภคในครัวเรือน	ถังเก็บน้ำประจําหมู่บ้านจำนวน 15 ถัง บรรจุ 2,500 ลิตร	142,500	142,500	145,000	145,000	ร้อยละ 80 ของประชาชนมีน้ำบริโภคเพียงพอตลอดปี	ประชาชนมีน้ำบริโภคเพียงพอตลอดปี	กองช่าง
68	โครงการก่อสร้างระบบประปาผิวดิน ประจําหมู่บ้าน หมู่ 1- หมู่ 6	เพื่อให้ประชาชนมีน้ำอุปโภคบริโภคอย่างเพียงพอ	ก่อสร้างระบบประปาหมู่บ้าน ตามแบบมาตรฐานของการประปานครหลวง	2,500,000	2,500,000	2,900,000	2,900,000	ร้อยละ 80 ของครัวเรือนมีน้ำสะอาดอุปโภคบริโภคเพิ่มขึ้น	ครัวเรือนมีน้ำสะอาดอุปโภคบริโภคเพิ่มขึ้น	กองช่าง

4.2 บัญชีโครงการพัฒนาท้องถิ่น

รายละเอียดโครงการพัฒนาท้องถิ่นสี่ปี (2561-2564)

องค์การบริหารส่วนตำบลนาทม

ก.ยุทธศาสตร์จังหวัดที่ 3 การยกระดับคุณภาพชีวิตเพื่อสร้างความเข้มแข็งให้สังคม มีความพร้อมรับการเปลี่ยนแปลงทางเศรษฐกิจ สังคม และวัฒนธรรม

ข.ยุทธศาสตร์การพัฒนาขององค์กรปกครองส่วนท้องถิ่นในเขตจังหวัด ยุทธศาสตร์ที่ 1 ด้านการพัฒนาเศรษฐกิจชุมชน

3.ยุทธศาสตร์ ด้านการพัฒนาโครงสร้างพื้นฐาน

3.1 แผนงาน เคหะและชุมชน

ที่	โครงการ	วัตถุประสงค์	เป้าหมาย (ผลผลิตโครงการ)	งบประมาณและงบประมาณที่ผ่านมา				ตัวชี้วัด (Kpi)	ผลที่คาดว่าจะได้รับ	หน่วยงานที่รับผิดชอบ
				2561 (บาท)	2562 (บาท)	2563 (บาท)	2564 (บาท)			
69	โครงการก่อสร้างเมรุเผาศพ บ้านโนนสวรรค์ หมู่ 4	เพื่อให้ประชาชนมีสถานที่ประกอบพิธีฌาปนกิจอุทิศกุศลที่มั่นคงแข็งแรงถูกลักษณะร่วมกันในชุมชน	ก่อสร้างเมรุเผาศพ จำนวน 1 แห่ง	600,000	600,000	650,000	650,000	ร้อยละ 80 ของประชาชน มีฌาปนสถานที่มีมั่นคงในการประกอบพิธีฌาปนกิจอุทิศกุศลร่วมกันถูกลักษณะมากขึ้น	ประชาชน มีฌาปนสถานที่มีมั่นคงในการประกอบพิธีฌาปนกิจอุทิศกุศลร่วมกันถูกลักษณะมากขึ้น	กองช่าง
70	โครงการซ่อมแซม ปรับปรุง ศาลาประชาคมหมู่บ้าน หมู่ 1 - หมู่ 6	เพื่อให้ประชาชนมีสถานที่ในการจัดกิจกรรมและประชุมที่แข็งแรงมั่นคง	ก่อสร้างปรับปรุงศาลาประชาคม ขนาดกว้าง 6 เมตร ยาว 9 เมตร	100,000	100,000	100,000	100,000	ร้อยละ 80 ของประชาชนมีสถานที่จัดกิจกรรมและประชุมที่แข็งแรงมั่นคงมากขึ้น	ประชาชนมีสถานที่จัดกิจกรรมและประชุมที่แข็งแรงมั่นคงมากขึ้น	กองช่าง
71	โครงการก่อสร้างตลาดสด ชุมชน (หมู่ 1 หมู่ 6)	เพื่อให้ประชาชนมีตลาดในการจำหน่ายสินค้าที่ถูกลักษณะและกระจายรายได้ในชุมชน	ก่อสร้างตลาดสด กว้าง 10 เมตร ยาว 20 เมตร	700,000	700,000	750,000	750,000	ร้อยละ 80 ของประชาชนมีสถานที่จำหน่ายสินค้าที่สะอาด ถูกลักษณะและสร้างรายได้ในชุมชน	ประชาชนมีสถานที่จำหน่ายสินค้าที่สะอาด ถูกลักษณะและสร้างรายได้ในชุมชน	กองช่าง
72	โครงการก่อสร้างอาคารสำนักงาน อบต.นาทม	อำนวยความสะดวกในการบริการแก่ประชาชนและเป็นการเพิ่มพื้นที่อาคารสำนักงาน อบต.นาทมรองรับภารกิจที่เพิ่มมากขึ้น	อาคาร 2 ชั้น ขนาดกว้าง 16 เมตร ยาว 24 เมตร	6,000,000	6,100,000	6,200,000	6,300,000	ร้อยละ 80 ของประชาชนติดต่อราชการสะดวก อาคารเป็นสัดส่วนมากขึ้น	ประชาชนติดต่อราชการสะดวก อาคารเป็นสัดส่วนมากขึ้น	กองช่าง

4.2 บัญชีโครงการพัฒนาท้องถิ่น

รายละเอียดโครงการพัฒนาท้องถิ่นสี่ปี (2561-2564)

องค์การบริหารส่วนตำบลนาทม

ก.ยุทธศาสตร์จังหวัดที่ 3 การยกระดับคุณภาพชีวิตเพื่อสร้างความเข้มแข็งให้สังคม มีความพร้อมรับการเปลี่ยนแปลงทางเศรษฐกิจ สังคม และวัฒนธรรม

ข.ยุทธศาสตร์การพัฒนาขององค์กรปกครองส่วนท้องถิ่นในเขตจังหวัด ยุทธศาสตร์ที่ 1 ด้านการพัฒนาเศรษฐกิจชุมชน

3.ยุทธศาสตร์ ด้านการพัฒนาโครงสร้างพื้นฐาน

3.1 แผนงาน เคหะและชุมชน

ที่	โครงการ	วัตถุประสงค์	เป้าหมาย (ผลผลิตโครงการ)	งบประมาณและงบประมาณที่ผ่านมา				ตัวชี้วัด (Kpi)	ผลที่คาดว่าจะได้รับ	หน่วยงานที่รับผิดชอบ
				2561 (บาท)	2562 (บาท)	2563 (บาท)	2564 (บาท)			
73	โครงการก่อสร้างห้องน้ำสาธารณะ/ปรับปรุงซ่อมแซมห้องน้ำ ห้องน้ำสาธารณะ	เพื่ออำนวยความสะดวกแก่ประชาชนที่มาติดต่อราชการและเดินทางสัญจรไปมา	ก่อสร้างห้องน้ำขนาด 4 ห้องสุขา พร้อมโถปัสสาวะ	150,000	150,000	170,000	170,000	ร้อยละ 80 ของประชาชนได้รับความสะดวกมากขึ้น	ประชาชนได้รับความสะดวกมากขึ้น	กองช่าง
74	โครงการก่อสร้างลาน คสล. อเนกประสงค์ สาธารณะ ประโยชน์ (หมู่ที่ 1 หมู่ 2 หมู่ 3 หมู่ 4 หมู่ 5 หมู่ 6)	เพื่อให้ประชาชนมีพื้นที่จัดกิจกรรมต่าง ๆ ร่วมกันสะดวกขึ้น	ลาน คสล. ขนาด กว้าง 15 เมตร ยาว 25 เมตร	135,000	136,000	137,000	138,000	ร้อยละ 80 ของประชาชนมีพื้นที่สำหรับจัดกิจกรรมต่าง ๆ มากขึ้น	ประชาชนมีพื้นที่สำหรับจัดกิจกรรมต่าง ๆ มากขึ้น	กองช่าง
75	โครงการก่อสร้าง/ปรับปรุงสนามกีฬาากลาง อบต.นาทม	เพื่อให้ประชาชนมีสถานที่ในการจัดการแข่งขันกีฬาสะดวกเหมาะสมปลอดภัย	-ก่อสร้างอาคารกองอำนวยการ ขนาด กว้าง 6 เมตร ยาว 12 เมตร- ก่อสร้างอัฒจันทร์ชมกีฬา กว้าง 4 ม. ยาว 6 ม. สูง 3.00 ม. จำนวน 6 แห่ง -ปรับปรุงภูมิทัศน์ถนนน้ำ ปรับปรุงพื้นที่สนามกีฬา กลางขนาดกว้าง 73 ม. ยาว 109 ม.-ก่อสร้างที่จุดคบเพลิงสนามกีฬาากลาง อบต.	1,600,000	1,700,000	1,800,000	1,900,000	ร้อยละ 80 ของประชาชนมีสถานที่จัดการแข่งขันกีฬาและชมการแข่งขันกีฬาเหมาะสมมั่นคงปลอดภัย และได้รับความสะดวกเพิ่มขึ้น	ประชาชนมีสถานที่จัดการแข่งขันกีฬาและชมการแข่งขันกีฬาเหมาะสมมั่นคงปลอดภัย และได้รับความสะดวกเพิ่มขึ้น	กองช่าง

4.2 บัญชีโครงการพัฒนาท้องถิ่น

รายละเอียดโครงการพัฒนาท้องถิ่นสี่ปี (2561-2564)

องค์การบริหารส่วนตำบลนาทม

ก.ยุทธศาสตร์จังหวัดที่ 3 การยกระดับคุณภาพชีวิตเพื่อสร้างความเข้มแข็งให้สังคม มีความพร้อมรับการเปลี่ยนแปลงทางเศรษฐกิจ สังคม และวัฒนธรรม

ข.ยุทธศาสตร์การพัฒนาขององค์การปกครองส่วนท้องถิ่นในเขตจังหวัด ยุทธศาสตร์ที่ 1 ด้านการพัฒนาเศรษฐกิจชุมชน

3.ยุทธศาสตร์ ด้านการพัฒนาโครงสร้างพื้นฐาน

3.1 แผนงาน เคหะและชุมชน

ที่	โครงการ	วัตถุประสงค์	เป้าหมาย (ผลผลิตโครงการ)	งบประมาณและงบประมาณที่ผ่านมา				ตัวชี้วัด (Kpi)	ผลที่คาดว่าจะได้รับ	หน่วยงานที่รับผิดชอบ
				2561 (บาท)	2562 (บาท)	2563 (บาท)	2564 (บาท)			
76	โครงการก่อสร้างลาน คสล.บริเวณด้านหน้าศพด.วัดตระการทิฆผล	เพื่อให้ประชาชนได้ใช้ประโยชน์ในการประกอบกิจกรรม	ลาน คสล. กว้าง 4 เมตร ยาว 60 เมตร	840,000	840,000	850,000	850,000	ร้อยละ 80 ของประชาชนมีสถานที่สักการะและประกอบพิธีทางประเพณีวัฒนธรรม	ประชาชนมีสถานที่สักการะและประกอบพิธีทางประเพณีวัฒนธรรม	กองช่าง
77	โครงการปรับปรุงภูมิทัศน์บริเวณสำนักงาน อบต.นาทม	เพื่อให้สำนักงานมีภูมิทัศน์และสิ่งแวดล้อมที่ดี การปฏิบัติงานบริการประชาชนมีประสิทธิภาพมากขึ้น	-ปรับปรุงภูมิทัศน์ จัดสวนหย่อม	50,000	50,000	55,000	55,000	ร้อยละ 80 ของสภาพแวดล้อมบริเวณสำนักงานดี / การปฏิบัติงานมีประสิทธิภาพมากขึ้น	สภาพแวดล้อมบริเวณสำนักงานดี / การปฏิบัติงานมีประสิทธิภาพมากขึ้น	กองช่าง
78	โครงการก่อสร้าง ซ่อมสร้างปรับปรุง รั้วคอนกรีตสำนักงาน อบต.นาทม	เพื่อความปลอดภัยของทรัพย์สินในสำนักงาน อบต.นาทม	ก่อสร้าง ซ่อมสร้างปรับปรุงรั้วคอนกรีตรอบสำนักงาน อบต. ความยาวประมาณ 350 เมตร	520,000	525,000	530,000	535,000	ร้อยละ 80 ของเกิดความปลอดภัยในทรัพย์สินของอบต.มากขึ้น	เกิดความปลอดภัยในทรัพย์สินของอบต.มากขึ้น	กองช่าง
79	โครงการถมที่สาธารณะหมู่บ้าน (หมู่ที่ 1 หมู่ 2 หมู่ 3 หมู่ 4 หมู่ 5 หมู่ 6)	เพื่อให้ประชาชนมีสถานที่บริเวณในการประกอบกิจกรรมมากขึ้นและมีภูมิทัศน์ที่สวยงาม	ถมที่สาธารณะ ศาลาประชาคม / ปรับปรุงภูมิทัศน์	100,000	100,000	100,000	100,000	ร้อยละ 80 ของประชาชนมีสถานที่บริเวณในการประกอบกิจกรรมมากขึ้นและมีภูมิทัศน์ที่สวยงาม	ประชาชนมีสถานที่บริเวณในการประกอบกิจกรรมมากขึ้นและมีภูมิทัศน์ที่สวยงาม	กองช่าง

4.2 บัญชีโครงการพัฒนาท้องถิ่น

รายละเอียดโครงการพัฒนาท้องถิ่นสี่ปี (2561-2564)

องค์การบริหารส่วนตำบลนาทม

ก.ยุทธศาสตร์จังหวัดที่ 3 การยกระดับคุณภาพชีวิตเพื่อสร้างความเข้มแข็งให้สังคม มีความพร้อมรับการเปลี่ยนแปลงทางเศรษฐกิจ สังคม และวัฒนธรรม

ข.ยุทธศาสตร์การพัฒนาขององค์การปกครองส่วนท้องถิ่นในเขตจังหวัด ยุทธศาสตร์ที่ 1 ด้านการพัฒนาเศรษฐกิจชุมชน

3.ยุทธศาสตร์ ด้านการพัฒนาโครงสร้างพื้นฐาน

3.1 แผนงาน เคหะและชุมชน

ที่	โครงการ	วัตถุประสงค์	เป้าหมาย (ผลผลิตโครงการ)	งบประมาณและงบประมาณที่ผ่านมา				ตัวชี้วัด (Kpi)	ผลที่คาดว่าจะได้รับ	หน่วยงานที่รับผิดชอบ
				2561 (บาท)	2562 (บาท)	2563 (บาท)	2564 (บาท)			
80	โครงการซ่อมสร้างปรับปรุงซ่อมแซมเมรุเผาศพ หมู่ที่ 1 - หมู่ที่ 6	เพื่อปรับปรุงซ่อมแซมบำรุงรักษาฌาปนสถานให้มีความแข็งแรงมั่นคง	ก่อสร้างปรับปรุงเมรุเผาศพ จำนวน 3 แห่ง	50,000	50,000	50,000	50,000	ร้อยละ 80 ของประชาชนมีฌาปนสถานที่มีมั่นคงในการประกอบกิจกรรม	กองช่าง	
81	โครงการก่อสร้างปรับปรุงศาลาพักผ่อนหมู่ที่ 1 - หมู่ที่ 6	เพื่อให้ประชาชนมีสถานที่ประกอบพิธีฌาปนสถานร่วมกันเพียงพอและมั่นคง	ปรับปรุง/ก่อสร้างอาคารพักผ่อน ขนาดกว้าง 12 เมตร ยาว 20 เมตร	840,000	845,000	850,000	855,000	ร้อยละ 80 ของประชาชนใช้ประโยชน์สถานที่ประกอบพิธีทางฌาปนสถานร่วมกันสะดวกมากขึ้น	กองช่าง	
82	โครงการปรับปรุงซ่อมแซมซ่อมสร้างหอประชุม อบต.นาทม	เพื่อให้ประชาชนมีสถานที่ในการจัดประชุมสัมมนาฝึกอบรม ฝึกสอนอาชีพต่างๆ และการประชุมสภาฯ สะดวกมากขึ้น	ปรับปรุงซ่อมแซม ซ่อมสร้างหอประชุม อบต.นาทม	150,000	150,000	150,000	150,000	ร้อยละ 80 ของประชาชนมีสถานที่จัดกิจกรรมหรือประชุม อบรมสัมมนา สะดวกมากขึ้น	กองช่าง	

4.2 บัญชีโครงการพัฒนาท้องถิ่น

รายละเอียดโครงการพัฒนาท้องถิ่นสี่ปี (2561-2564)

องค์การบริหารส่วนตำบลนาทม

ก.ยุทธศาสตร์จังหวัดที่ 3 การยกระดับคุณภาพชีวิตเพื่อสร้างความเข้มแข็งให้สังคม มีความพร้อมรับการเปลี่ยนแปลงทางเศรษฐกิจ สังคม และวัฒนธรรม

ข.ยุทธศาสตร์การพัฒนาขององค์การปกครองส่วนท้องถิ่นในเขตจังหวัด ยุทธศาสตร์ที่ 1 ด้านการพัฒนาเศรษฐกิจชุมชน

3.ยุทธศาสตร์ ด้านการพัฒนาโครงสร้างพื้นฐาน

3.1 แผนงาน เคหะและชุมชน

ที่	โครงการ	วัตถุประสงค์	เป้าหมาย (ผลผลิตโครงการ)	งบประมาณและงบประมาณที่ผ่านมา				ตัวชี้วัด (Kpi)	ผลที่คาดว่าจะได้รับ	หน่วยงานที่รับผิดชอบ
				2561 (บาท)	2562 (บาท)	2563 (บาท)	2564 (บาท)			
83	โครงการติดตั้งชุดเครื่องเสียงหอกระจายข่าว อบต.นาทม สำนักงาน อบต.นาทม	เพื่อให้ประชาชนสามารถติดตามข่าวสารได้ทันทั่วทั้งพื้นที่	ติดตั้งชุดเครื่องเสียงหอกระจายข่าว อบต.นาทม พร้อมตัวรับลำโพงแบบฮอร์น จำนวน 6 ตัว	100,000	100,000	100,000	100,000	ร้อยละ 80 ของประชาชนสามารถติดตามข่าวสารได้ทันทั่วทั้งพื้นที่	ประชาชนสามารถติดตามข่าวสารได้ทันทั่วทั้งพื้นที่	กองช่าง
84	โครงการก่อสร้างศาลาประชาคม หมู่บ้าน(หมู่ 1-หมู่ 6)	เพื่อให้ประชาชนมีสถานที่ในการจัดประชุมประชาคม กิจกรรม ที่มั่นคงแข็งแรง	ก่อสร้างศาลาประชาคม ขนาด กว้าง 6 เมตร ยาว 9 เมตร	190,000	195,000	200,000	205,000	ร้อยละ 80 ของประชาชนมีสถานที่ในการจัดประชุมประชาคม กิจกรรม ที่มั่นคงแข็งแรง	ประชาชนมีสถานที่ในการจัดประชุมประชาคม กิจกรรม ที่มั่นคงแข็งแรง	กองช่าง
85	โครงการก่อสร้างปรับปรุงศาลาวัด หมู่ 1/หมู่2/หมู่ 3/หมู่ 4/หมู่ 5/หมู่ 6	เพื่อให้ประชาชนมีสถานที่ประกอบพิธีทางศาสนา ร่วมกันเพียงพอและมั่นคง	ปรับปรุงศาลาการเปรียญ ขนาดกว้าง 12 เมตร ยาว 20 เมตร	100,000	100,000	100,000	100,000	ร้อยละ 80 ของประชาชนใช้ประโยชน์สถานที่ประกอบพิธีทางฌปนสถาน ร่วมกันสะดวกมากขึ้น	ประชาชนใช้ประโยชน์สถานที่ประกอบพิธีทางฌปนสถาน ร่วมกันสะดวกมากขึ้น	กองช่าง
86	โครงการล้อมรั้วที่สาธารณะ หมู่ 1/หมู่2/หมู่ 3/หมู่ 4/หมู่ 5/หมู่ 6	เพื่อให้ที่สาธารณะของมีบริเวณที่ชัดเจนป้องกันการบุกรุก	ล้อมรั้วลวดหนามที่สาธารณะในชุมชน	200,000	210,000	220,000	230,000	ร้อยละ 80 ของที่สาธารณะของมีบริเวณที่ชัดเจนป้องกันการบุกรุก	ที่สาธารณะของมีบริเวณที่ชัดเจนป้องกันการบุกรุก	กองช่าง

4.2 บัญชีโครงการพัฒนาท้องถิ่น

รายละเอียดโครงการพัฒนาท้องถิ่นสี่ปี (2561-2564)

องค์การบริหารส่วนตำบลนาทม

ก.ยุทธศาสตร์จังหวัดที่ 3 การยกระดับคุณภาพชีวิตเพื่อสร้างความเข้มแข็งให้สังคม มีความพร้อมรับการเปลี่ยนแปลงทางเศรษฐกิจ สังคม และวัฒนธรรม

ข.ยุทธศาสตร์การพัฒนาขององค์กรปกครองส่วนท้องถิ่นในเขตจังหวัด ยุทธศาสตร์ที่ 1 ด้านการพัฒนาเศรษฐกิจชุมชน

3.ยุทธศาสตร์ ด้านการพัฒนาโครงสร้างพื้นฐาน

3.1 แผนงาน เคหะและชุมชน

ที่	โครงการ	วัตถุประสงค์	เป้าหมาย (ผลผลิตโครงการ)	งบประมาณและงบประมาณที่ผ่านมา				ตัวชี้วัด (Kpi)	ผลที่คาดว่าจะได้รับ	หน่วยงานที่รับผิดชอบ
				2561 (บาท)	2562 (บาท)	2563 (บาท)	2564 (บาท)			
87	โครงการก่อสร้าง/ปรับปรุง/ต่อเติมอาคารสำนักงานส่วนห้องผู้บริหาร	เพื่ออำนวยความสะดวกในการบริการแก่ประชาชนและเป็นการเพิ่มพื้นที่อาคารสำนักงาน อบต.นาทมรองรับภารกิจที่เพิ่มมากขึ้น	ก่อสร้างปรับปรุงอาคารขนาดกว้าง 7 เมตร ยาว 4 เมตร สูง 3 เมตร	50,000	50,000	50,000	50,000	ร้อยละ 80 ของประชาชนติดต่อราชการสะดวกอาคารเป็นสัดส่วนมากขึ้น	ประชาชนติดต่อราชการสะดวกอาคารเป็นสัดส่วนมากขึ้น	กองช่าง
89	โครงการก่อสร้าง ซ่อมแซมหอกระจายข่าวชุมชน (หมู่ที่ 1 หมู่ 2 หมู่ 3 หมู่ 4 หมู่ 5 หมู่ 6)	เพื่อให้ประชาชนสามารถติดตามข่าวสารได้ทันทั่วทั้งพื้นที่	ก่อสร้าง ซ่อมแซมหอกระจายข่าวในชุมชน 6 หมู่บ้าน	300,000	300,000	300,000	300,000	ร้อยละ 80 ของประชาชนสามารถติดตามข่าวสารได้ทันทั่วทั้งพื้นที่	ประชาชนสามารถติดตามข่าวสารได้ทันทั่วทั้งพื้นที่	กองช่าง
90	โครงการก่อสร้าง ห้องคอนโทรล ควบคุมเครื่องเสียงภายในหอประชุม อบต.นาทม	เพื่อให้การจัดเก็บและควบคุมชุดเครื่องเสียงภายในหอประชุม เป็นระเบียบเรียบร้อยและสะดวกมากขึ้น	ต่อเติม กั้นห้อง ผ้าม่านห้องคอนโทรล ควบคุมเครื่องเสียงขนาดกว้าง 6 ม. ยาว 9 ม.	200,000	205,000	210,000	220,000	ร้อยละ 80 ของการจัดเก็บและควบคุมชุดเครื่องเสียงภายในหอประชุม เป็นระเบียบเรียบร้อยและสะดวกมากขึ้น	การจัดเก็บและควบคุมชุดเครื่องเสียงภายในหอประชุม เป็นระเบียบเรียบร้อยและสะดวกมากขึ้น	กองช่าง

4.2 บัญชีโครงการพัฒนาท้องถิ่น

รายละเอียดโครงการพัฒนาท้องถิ่นสี่ปี (2561-2564)

องค์การบริหารส่วนตำบลนาทม

ก.ยุทธศาสตร์จังหวัดที่ 3 การยกระดับคุณภาพชีวิตเพื่อสร้างความเข้มแข็งให้สังคม มีความพร้อมรับการเปลี่ยนแปลงทางเศรษฐกิจ สังคม และวัฒนธรรม

ข.ยุทธศาสตร์การพัฒนาขององค์การปกครองส่วนท้องถิ่นในเขตจังหวัด ยุทธศาสตร์ที่ 1 ด้านการพัฒนาเศรษฐกิจชุมชน

3.ยุทธศาสตร์ ด้านการพัฒนาโครงสร้างพื้นฐาน

3.1 แผนงาน เคหะและชุมชน

ที่	โครงการ	วัตถุประสงค์	เป้าหมาย (ผลผลิตโครงการ)	งบประมาณและงบประมาณที่ผ่านมา				ตัวชี้วัด (Kpi)	ผลที่คาดว่าจะ ได้รับ	หน่วยงานที่ รับผิดชอบ
				2561 (บาท)	2562 (บาท)	2563 (บาท)	2564 (บาท)			
91	โครงการก่อสร้างห้องน้ำ บริเวณสำนักงาน อบต.นาทม	เพื่อให้ประชาชนที่มาติดต่อ ราชการ มีห้องน้ำใช้อย่าง สะดวกและเพียงพอมากขึ้น	ก่อสร้างห้องน้ำขนาด 6 ห้อง พร้อมอาบน้ำ	200,000	200,000	210,000	210,000	ร้อยละ 80 ของ ประชาชนที่มา ติดต่อราชการ มี ห้องน้ำใช้อย่าง สะดวกและ เพียงพอมากขึ้น	ประชาชนที่มา ติดต่อราชการ มี ห้องน้ำใช้อย่าง สะดวกและ เพียงพอมากขึ้น	กองช่าง
92	โครงการก่อสร้างอาคารเก็บ วัสดุ ครุภัณฑ์ ของ อบต. นา ทม	เพื่อให้มีอาคารในการจัดเก็บ วัสดุ ครุภัณฑ์ ของ อบต. นา ทม เป็นสัดส่วน	ก่อสร้างอาคาร เก็บวัสดุ ครุภัณฑ์ ขนาด ว่าง 6 เมตร ยาว 9 เมตร จำนวน 1 หลัง	200,000	200,000	200,000	200,000	ร้อยละ 80 ของ อาคารในการ จัดเก็บวัสดุ ครุภัณฑ์ ของ อบต. นาทม เป็น สัดส่วน มากขึ้น	มีอาคารในการ จัดเก็บวัสดุ ครุภัณฑ์ ของ อบต. นาทม เป็น สัดส่วน มากขึ้น	กองช่าง
93	โครงการก่อสร้างอาคาร ระบายน้ำแบบหินเรียงยา แนว (ลำห้วยต่างในเขต ตำบลนาทม)	เพื่อให้มีฝายสำหรับกักเก็บน้ำ ใช้ในการอุปโภค การเกษตร และเลี้ยงสัตว์	ก่อสร้างอาคารระบายน้ำ ขนาดกว้าง 20.00 ม. สันอาคาร สูง 1.80 เมตร(รายละเอียดตาม แบบกรมทรัพยากรน้ำ)	250,000	250,000	250,000	250,000	ร้อยละ 80 ของ ประชาชนมีน้ำใช้ สำหรับการเกษตร มากขึ้น	ประชาชนมีน้ำใช้ สำหรับการเกษตร มากขึ้น	กองช่าง

4.2 บัญชีโครงการพัฒนาท้องถิ่น

รายละเอียดโครงการพัฒนาท้องถิ่นสี่ปี (2561-2564)

องค์การบริหารส่วนตำบลนาทม

ก.ยุทธศาสตร์จังหวัดที่ 3 การยกระดับคุณภาพชีวิตเพื่อสร้างความเข้มแข็งให้สังคม มีความพร้อมรับการเปลี่ยนแปลงทางเศรษฐกิจ สังคม และวัฒนธรรม

ข.ยุทธศาสตร์การพัฒนาขององค์กรปกครองส่วนท้องถิ่นในเขตจังหวัด ยุทธศาสตร์ที่ 1 ด้านการพัฒนาเศรษฐกิจชุมชน

3.ยุทธศาสตร์ ด้านการพัฒนาโครงสร้างพื้นฐาน

3.1 แผนงาน เคหะและชุมชน

ที่	โครงการ	วัตถุประสงค์	เป้าหมาย (ผลผลิตโครงการ)	งบประมาณและงบประมาณที่ผ่านมา				ตัวชี้วัด (Kpi)	ผลที่คาดว่าจะได้รับ	หน่วยงานที่รับผิดชอบ
				2561 (บาท)	2562 (บาท)	2563 (บาท)	2564 (บาท)			
94	โครงการก่อสร้างถนนลูกรังบ้านข้างน้อย หมู่ 6 (เส้นทางข้างศาลาประชาคม ไปหนองทุ่งใหญ่)	เพื่อให้ประชาชนมีถนนในการสัญจรไปมาสะดวก	ก่อสร้างถนนลูกรังขนาด กว้าง 6 เมตร ยาว 800 เมตร	150,000	150,000	150,000	150,000	ร้อยละ 80 ของประชาชนมีถนนใช้ในการสัญจรไปมาสะดวกมากขึ้น	ประชาชนมีถนนใช้ในการสัญจรไปมาสะดวกมากขึ้น	กองช่าง
95	โครงการก่อสร้างถนนลูกรังบ้านข้างน้อย หมู่ 6 (เส้นทางข้างวัด ไป บ้านทุ่งพัฒนา)	เพื่อให้ประชาชนมีถนนในการสัญจรไปมาสะดวก	ก่อสร้างถนนลูกรังขนาด กว้าง 6 เมตร ยาว 1,000 เมตร	200,000	200,000	200,000	200,000	ร้อยละ 80 ของประชาชนมีถนนใช้ในการสัญจรไปมาสะดวกมากขึ้น	ประชาชนมีถนนใช้ในการสัญจรไปมาสะดวกมากขึ้น	กองช่าง
96	โครงการก่อสร้างถนนลาดยางบ้านข้างน้อย หมู่ 6 ไป บ้านทุ่งพัฒนา	เพื่อให้ประชาชนมีถนนในการคมนาคมและขนส่งสินค้า การเกษตร	ถนนลาดยาง กว้าง 6 เมตร ยาว 1,800 เมตร พร้อมไหล่ทาง ข้างละ 1.00 เมตร	6,000,000	6,100,000	6,100,000	6,150,000	ร้อยละ 80 ของประชาชนมีถนนคมนาคมสะดวกมากขึ้น	ประชาชนมีถนนคมนาคมสะดวกมากขึ้น	กองช่าง
97	โครงการก่อสร้างถนนลูกรังบ้านข้างน้อย หมู่ 6 (เส้นทางไป นานางเทวี ชวนจิต)	เพื่อให้ประชาชนมีถนนในการสัญจรไปมาสะดวก	ก่อสร้างถนนลูกรังขนาด กว้าง 6 เมตร ยาว 1,000 เมตร	200,000	200,000	200,000	200,000	ร้อยละ 80 ของประชาชนมีถนนใช้ในการสัญจรไปมาสะดวกมากขึ้น	ประชาชนมีถนนใช้ในการสัญจรไปมาสะดวกมากขึ้น	กองช่าง
98	โครงการ วางท่อระบายน้ำขนาดใหญ่ตามฝาย	เพื่อให้การระบายน้ำในหน้าฝน มีความคล่องตัว ไม่ล้น และท่วมพื้นที่ใกล้เคียง	วางท่อ คสล. ตามแบบของกองช่าง อบต.นาทม	250,000	250,000	250,000	250,000	ร้อยละ 80 ของประชาชนมีน้ำใช้สำหรับการเกษตรมากขึ้น	ประชาชนมีน้ำใช้สำหรับการเกษตรมากขึ้น	กองช่าง

4.2 บัญชีโครงการพัฒนาท้องถิ่น

รายละเอียดโครงการพัฒนาท้องถิ่นสี่ปี (2561-2564)

องค์การบริหารส่วนตำบลนาทม

ก.ยุทธศาสตร์จังหวัดที่ 3 การยกระดับคุณภาพชีวิตเพื่อสร้างความเข้มแข็งให้สังคม มีความพร้อมรับการเปลี่ยนแปลงทางเศรษฐกิจ สังคม และวัฒนธรรม

ข.ยุทธศาสตร์การพัฒนาขององค์กรปกครองส่วนท้องถิ่นในเขตจังหวัด ยุทธศาสตร์ที่ 1 ด้านการพัฒนาเศรษฐกิจชุมชน

3.ยุทธศาสตร์ ด้านการพัฒนาโครงสร้างพื้นฐาน

3.1 แผนงาน เคหะและชุมชน

ที่	โครงการ	วัตถุประสงค์	เป้าหมาย (ผลผลิตโครงการ)	งบประมาณและงบประมาณที่ผ่านมา				ตัวชี้วัด (Kpi)	ผลที่คาดว่าจะ ได้รับ	หน่วยงานที่ รับผิดชอบ
				2561 (บาท)	2562 (บาท)	2563 (บาท)	2564 (บาท)			
99	โครงการก่อสร้าง ซ่อมแซม ซ่อมสร้าง ฝาย คสล.ในพื้นที่ ตำบลนาทม	เพื่อให้ประชาชนมีน้ำกักเก็บ ไว้ใช้ในฤดูแล้ง มากขึ้น	ก่อสร้าง ซ่อมแซม ซ่อมสร้าง ฝาย คสล. ในเขตพื้นที่ ตำบลนาทม	250,000	250,000	250,000	250,000	ร้อยละ 80 ของ ประชาชนมีน้ำ สำหรับใช้ฤดูแล้ง มากขึ้น	ประชาชนมีน้ำ สำหรับใช้ฤดูแล้ง มากขึ้น	กองช่าง
100	โครงการ ซ่อมแซม ซ่อมสร้าง ถนนลูกรัง	เพื่อให้ประชาชนมีถนนใน การสัญจรไปมาสะดวก	ซ่อมสร้าง ซ่อมแซมถนน ลูกรัง ในพื้นที่ตำบล นาทม ทุกเส้นทาง	500,000	500,000	500,000	500,000	ร้อยละ 80 ของ ประชาชนมีถนนใช้ ในการสัญจรไปมา สะดวกมากขึ้น	ประชาชนมีถนนใช้ ในการสัญจรไปมา สะดวกมากขึ้น	กองช่าง
101	โครงการก่อสร้างระบบ ชลประทานแบบท่อ ชนิดใช้ พลังงานโซล่าเซลล์	เพื่อให้ประชาชนมีน้ำสำหรับ ทำการเกษตร และอุปโภค บริโภค มากขึ้น	วางท่อส่งน้ำขนาด 4 นิ้ว ยาว 7 กิโลเมตร ขุด เจาะบ่อบาดาลพร้อม ติดตั้งระบบสูบน้ำด้วยโซล่า เซลล์ จำนวน 14 จุด	1,000,000	1,000,000	1,000,000	1,000,000	ร้อยละ 80 ของ ประชาชนมีน้ำ สำหรับใช้สำหรับ การเกษตรและการ อุปโภค บริโภค มาก ขึ้น	ประชาชนมีน้ำ สำหรับใช้สำหรับ การเกษตรและการ อุปโภค บริโภค มาก ขึ้น	กองช่าง
102	โครงการก่อสร้างโรงจอดรถ สำหรับประชาชนผู้มาติดต่อ ราชการ	เพื่อให้ประชาชนผู้มาติดต่อ ราชการมีสถานที่จอดรถ	ก่อสร้างโรงจอดรถขนาด กว้าง 5 เมตร ยาว 15 เมตร	250,000	250,000	250,000	250,000	ร้อยละ 80 ประชาชนผู้มา ติดต่อราชการมี สถานที่จอดรถ	ประชาชนผู้มา ติดต่อราชการมี สถานที่จอดรถ	กองช่าง

4.2 บัญชีโครงการพัฒนาท้องถิ่น

รายละเอียดโครงการพัฒนาท้องถิ่นสี่ปี (2561-2564)

องค์การบริหารส่วนตำบลนาทม

ก.ยุทธศาสตร์จังหวัดที่ 3 การยกระดับคุณภาพชีวิตเพื่อสร้างความเข้มแข็งให้สังคม มีความพร้อมรับการเปลี่ยนแปลงทางเศรษฐกิจ สังคม และวัฒนธรรม

ข.ยุทธศาสตร์การพัฒนาขององค์กรปกครองส่วนท้องถิ่นในเขตจังหวัด ยุทธศาสตร์ที่ 1 ด้านการพัฒนาเศรษฐกิจชุมชน

3.ยุทธศาสตร์ ด้านการพัฒนาโครงสร้างพื้นฐาน

3.1 แผนงาน เคหะและชุมชน

ที่	โครงการ	วัตถุประสงค์	เป้าหมาย (ผลผลิตโครงการ)	งบประมาณและงบประมาณที่ผ่านมา				ตัวชี้วัด (Kpi)	ผลที่คาดว่าจะได้รับ	หน่วยงานที่ รับผิดชอบ
				2561 (บาท)	2562 (บาท)	2563 (บาท)	2564 (บาท)			
103	โครงการก่อสร้างห้องสุขาประจำศูนย์พัฒนาเด็กเล็ก ในตำบลนาทม	เพื่อให้ครู ผู้ปกครอง ศพด.มีห้องน้ำห้องสุขาใช้	ห้องสุขา จำนวน 2 ห้อง	200,000	200,000	200,000	200,000	ร้อยละ 80 ครู ผู้ปกครอง ศพด.มีห้องน้ำห้องสุขาใช้	ครู ผู้ปกครอง ศพด.มีห้องน้ำห้องสุขาใช้มากขึ้น	กองช่าง
104	โครงการก่อสร้างศาลาที่พักผู้ปกครองประจำ ศพด.ในสังกัด	เพื่อให้ประชาชน ผู้ปกครอง เด็กเล็กมีที่พักเฝ้ามาติดต่อราชการ	ศาลาที่พัก จำนวน 2 หลังประจำ 2 ศพด.	300,000	300,000	300,000	300,000	ร้อยละ 80 ประชาชน ผู้ปกครอง เด็กเล็กมีที่พักเฝ้ามาติดต่อราชการ	ประชาชน ผู้ปกครอง เด็กเล็กมีที่พักเฝ้ามาติดต่อราชการ	กองช่าง
105	โครงการก่อสร้างต่อเติมอาคารสำนักงานเป็นที่พักประชาชนผู้มาติดต่อราชการ	เพื่อให้ประชาชน มีที่พักเวลามาติดต่อราชการ	ก่อสร้างต่อเติมอาคารสำนักงานเป็นที่พักประชาชนผู้มาติดต่อราชการ	300,000	300,000	300,000	300,000	ร้อยละ 80 ประชาชน ผู้มาติดต่อราชการมีที่พักเวลามาติดต่อราชการ	ประชาชน ผู้มาติดต่อราชการมีที่พักเวลามาติดต่อราชการ	กองช่าง
106	โครงการก่อสร้างซุ้มเฉลิมพระเกียรติจุดสำคัญในพื้นที่ตำบลนาทม	เพื่อเฉลิมพระเกียรติ และแสดงความจงรักภักดีต่อสถาบันกษัตริย์	ก่อสร้างซุ้มเฉลิมพระเกียรติจุดสำคัญในพื้นที่ตำบลนาทม	300,000	300,000	300,000	300,000	ร้อยละ 80 ประชาชนได้แสดงออกความจงรักภักดีต่อสถาบันกษัตริย์	ประชาชนได้แสดงออกความจงรักภักดีต่อสถาบันกษัตริย์	กองช่าง
107	โครงการก่อสร้างถนนลูกรังเลียบลำห้วยผักหนาม	เพื่อให้ประชาชนมีถนนสัญจรไปมา และขนถ่ายผลผลิตทางการเกษตรสะดวกมากขึ้น	ก่อสร้างถนนลูกรังเลียบลำห้วยผักหนาม	250,000	250,000	250,000	250,000	ร้อยละ 80 ของประชาชนมีถนนสัญจรไปมา และขนถ่ายผลผลิตทางการเกษตรสะดวกมากขึ้น	มีถนนสัญจรไปมา และขนถ่ายผลผลิตทางการเกษตรสะดวกมากขึ้น	กองช่าง
108	โครงการก่อสร้างถนนลูกรังเลียบลำห้วยทวน	เพื่อให้ประชาชนมีถนนสัญจรไปมา และขนถ่ายผลผลิตทางการเกษตรสะดวกมากขึ้น	ก่อสร้างถนนลูกรังเลียบลำห้วยทวน	250,000	250,000	250,000	250,000	ร้อยละ 80 ของประชาชนมีถนนสัญจรไปมา และขนถ่ายผลผลิตทางการเกษตรสะดวกมากขึ้น	มีถนนสัญจรไปมา และขนถ่ายผลผลิตทางการเกษตรสะดวกมากขึ้น	กองช่าง

4.2 บัญชีโครงการพัฒนาท้องถิ่น

รายละเอียดโครงการพัฒนาท้องถิ่นสี่ปี (2561-2564)

องค์การบริหารส่วนตำบลนาทม

ก.ยุทธศาสตร์จังหวัดที่ 3 การยกระดับคุณภาพชีวิตเพื่อสร้างความเข้มแข็งให้สังคม มีความพร้อมรับการเปลี่ยนแปลงทางเศรษฐกิจ สังคม และวัฒนธรรม

ข.ยุทธศาสตร์การพัฒนาขององค์กรปกครองส่วนท้องถิ่นในเขตจังหวัด ยุทธศาสตร์ที่ 4 ด้านการจัดการศึกษาและการเสริมสร้างความเข้มแข็งของสังคมและคุณภาพชีวิต

4.ยุทธศาสตร์ ด้านการพัฒนาด้านการศึกษา ศาสนา วัฒนธรรมและขนบธรรมเนียมประเพณีท้องถิ่น

4.1 แผนงาน การศึกษา

ที่	โครงการ	วัตถุประสงค์	เป้าหมาย (ผลผลิตโครงการ)	งบประมาณและงบประมาณที่ผ่านมา				ตัวชี้วัด (Kpi)	ผลที่คาดว่าจะได้รับ	หน่วยงานที่รับผิดชอบ
				2561 (บาท)	2562 (บาท)	2563 (บาท)	2564 (บาท)			
1	โครงการอุดหนุนอาหารกลางวันแก่เด็กนักเรียนโรงเรียนบ้านช้าง	เพื่อให้เด็กเล็ก นักเรียนตามเกณฑ์ได้รับประทานอาหารครบทุกคน	เด็กอนุบาล-ป.6 โรงเรียนบ้านช้างจำนวน 150 คน	600,000 บาท งบ อบต.	650,000 บาท งบ อบต.	700,000 บาท งบ อบต.	750,000 บาท งบ อบต.	ร้อยละ 80 ของเด็กเล็ก นักเรียนได้รับสารอาหารตามหลักโภชนาการ	เด็กเล็ก นักเรียนได้รับสารอาหารตามหลักโภชนาการ	สำนักปลัด
2	โครงการอุดหนุนอาหารกลางวันแก่เด็กนักเรียนโรงเรียนบ้านนาทม	เพื่อให้เด็กเล็ก นักเรียนตามเกณฑ์ได้รับประทานอาหารครบทุกคน	เด็กอนุบาล-ป.6 โรงเรียนบ้านนาทม จำนวน 167 คน	700,000 บาท งบ อบต.	750,000 บาท งบ อบต.	750,000 บาท งบ อบต.	750,000 บาท งบ อบต.	ร้อยละ 80 ของเด็กเล็ก นักเรียนได้รับสารอาหารตามหลักโภชนาการ	เด็กเล็ก นักเรียนได้รับสารอาหารตามหลักโภชนาการ	สำนักปลัด
3	โครงการสนับสนุนค่าใช้จ่ายการบริหารสถานศึกษาโครงการอาหารกลางวันแก่ศูนย์พัฒนาเด็กเล็กบ้านช้าง	เพื่อให้เด็กเล็ก นักเรียนตามเกณฑ์ได้รับประทานอาหารครบทุกคน	เด็กเล็กศูนย์พัฒนาเด็กเล็กบ้านช้าง จำนวน 41 คน	250,00 บาท งบ อบต.	250,000 บาท งบ อบต.	250,000 บาท งบ อบต.	250,000 บาท งบ อบต.	ร้อยละ 80 ของเด็กเล็ก นักเรียนได้รับสารอาหารตามหลักโภชนาการ	เด็กเล็ก นักเรียนได้รับสารอาหารตามหลักโภชนาการ	สำนักปลัด
4	โครงการสนับสนุนค่าใช้จ่ายการบริหารสถานศึกษาโครงการอาหารกลางวันแก่ศูนย์พัฒนาเด็กเล็กวัดตระการพืชผล	เพื่อให้เด็กเล็ก นักเรียนตามเกณฑ์ได้รับประทานอาหารครบทุกคน	เด็กเล็กศูนย์พัฒนาเด็กเล็กวัดตระการพืชผล จำนวน 48 คน	250,00 บาท งบ อบต.	250,000 บาท งบ อบต.	250,000 บาท งบ อบต.	250,000 บาท งบ อบต.	ร้อยละ 80 ของเด็กเล็ก นักเรียนได้รับสารอาหารตามหลักโภชนาการ	เด็กเล็ก นักเรียนได้รับสารอาหารตามหลักโภชนาการ	สำนักปลัด

4.2 บัญชีโครงการพัฒนาท้องถิ่น

รายละเอียดโครงการพัฒนาท้องถิ่นสี่ปี (2561-2564)

องค์การบริหารส่วนตำบลนาทม

ก.ยุทธศาสตร์จังหวัดที่ 3 การยกระดับคุณภาพชีวิตเพื่อสร้างความเข้มแข็งให้สังคม มีความพร้อมรับการเปลี่ยนแปลงทางเศรษฐกิจ สังคม และวัฒนธรรม

ข.ยุทธศาสตร์การพัฒนาขององค์กรปกครองส่วนท้องถิ่นในเขตจังหวัด ยุทธศาสตร์ที่ 4 ด้านการจัดการศึกษาและการเสริมสร้างความเข้มแข็งของสังคมและคุณภาพชีวิต

4.ยุทธศาสตร์ ด้านการพัฒนาด้านการศึกษา ศาสนา วัฒนธรรมและขนบธรรมเนียมประเพณีท้องถิ่น

4.1 แผนงาน การศึกษา

ที่	โครงการ	วัตถุประสงค์	เป้าหมาย (ผลผลิตโครงการ)	งบประมาณและงบประมาณที่ผ่านมา				ตัวชี้วัด (Kpi)	ผลที่คาดว่าจะได้รับ	หน่วยงานที่รับผิดชอบ
				2561 (บาท)	2562 (บาท)	2563 (บาท)	2564 (บาท)			
5	โครงการอาหารเสริม (นม) โรงเรียนบ้านช้าง	เพื่อให้เด็กเล็ก นักเรียนตามเกณฑ์ได้ดื่มนมครบทุกคน	เด็กอนุบาล-ป.6 โรงเรียนบ้านช้างจำนวน 141 คน	500,000 บาท งบ อบต.	500,000 บาท งบ อบต.	500,000 บาท งบ อบต.	500,000 บาท งบ อบต.	ร้อยละ 80 ของเด็กเล็ก นักเรียนได้รับสารอาหารตามหลักโภชนาการ	เด็กเล็ก นักเรียนได้รับสารอาหารตามหลักโภชนาการ	สำนักปลัด
6	โครงการอาหารเสริม (นม) โรงเรียนบ้านนาทม	เพื่อให้เด็กเล็ก นักเรียนตามเกณฑ์ได้ดื่มนมครบทุกคน	เด็กอนุบาล-ป.6 โรงเรียนบ้านนาทมจำนวน 167 คน	500,000 บาท งบ อบต.	500,000 บาท งบ อบต.	500,000 บาท งบ อบต.	500,000 บาท งบ อบต.	ร้อยละ 80 ของเด็กเล็ก นักเรียนได้รับสารอาหารตามหลักโภชนาการ	เด็กเล็ก นักเรียนได้รับสารอาหารตามหลักโภชนาการ	สำนักปลัด
7	โครงการอาหารเสริม (นม) ศูนย์พัฒนาเด็กเล็กบ้านช้าง	เพื่อให้เด็กเล็ก นักเรียนตามเกณฑ์ได้ดื่มนมครบทุกคน	เด็กเล็กศูนย์พัฒนาเด็กเล็กบ้านช้าง จำนวน 41 คน	100,000 บาท งบ อบต.	100,000 บาท งบ อบต.	100,000 บาท งบ อบต.	100,000 บาท งบ อบต.	ร้อยละ 80 ของเด็กเล็ก นักเรียนได้รับสารอาหารตามหลักโภชนาการ	เด็กเล็ก นักเรียนได้รับสารอาหารตามหลักโภชนาการ	สำนักปลัด
8	โครงการอาหารเสริม (นม) ศูนย์พัฒนาเด็กเล็กวัดตระการพืชผล	เพื่อให้เด็กเล็ก นักเรียนตามเกณฑ์ได้ดื่มนมครบทุกคน	เด็กเล็กศูนย์พัฒนาเด็กเล็กวัดตระการพืชผลจำนวน 48 คน	100,000 บาท งบ อบต.	100,000 บาท งบ อบต.	100,000 บาท งบ อบต.	100,000 บาท งบ อบต.	ร้อยละ 80 ของเด็กเล็ก นักเรียนได้รับสารอาหารตามหลักโภชนาการ	เด็กเล็ก นักเรียนได้รับสารอาหารตามหลักโภชนาการ	สำนักปลัด

4.2 บัญชีโครงการพัฒนาท้องถิ่น

รายละเอียดโครงการพัฒนาท้องถิ่นสี่ปี (2561-2564)

องค์การบริหารส่วนตำบลนาทม

ก.ยุทธศาสตร์จังหวัดที่ 3 การยกระดับคุณภาพชีวิตเพื่อสร้างความเข้มแข็งให้สังคม มีความพร้อมรับการเปลี่ยนแปลงทางเศรษฐกิจ สังคม และวัฒนธรรม

ข.ยุทธศาสตร์การพัฒนาขององค์กรปกครองส่วนท้องถิ่นในเขตจังหวัด ยุทธศาสตร์ที่ 4 ด้านการจัดการศึกษาและการเสริมสร้างความเข้มแข็งของสังคมและคุณภาพชีวิต

4.ยุทธศาสตร์ ด้านการพัฒนาด้านการศึกษา ศาสนา วัฒนธรรมและขนบธรรมเนียมประเพณีท้องถิ่น

4.1 แผนงาน การศึกษา

ที่	โครงการ	วัตถุประสงค์	เป้าหมาย (ผลผลิตโครงการ)	งบประมาณและงบประมาณที่ผ่านมา				ตัวชี้วัด (Kpi)	ผลที่คาดว่าจะได้รับ	หน่วยงานที่รับผิดชอบ
				2561 (บาท)	2562 (บาท)	2563 (บาท)	2564 (บาท)			
9	โครงการจัดหาวัสดุ อุปกรณ์ ศูนย์พัฒนาเด็กเล็ก	เพื่อให้มีวัสดุอุปกรณ์ เครื่องมือในการปฏิบัติงาน ศูนย์พัฒนาเด็กเล็กที่มีประสิทธิภาพ	-วัสดุการศึกษาเด็กศูนย์พัฒนาเด็กเล็กฯ	50,000 บาท งบ อบต. / เงินอุดหนุน	50,000 บาท งบ อบต. / เงินอุดหนุน	50,000 บาท งบ อบต. / เงินอุดหนุน		ร้อยละ 80 มีวัสดุอุปกรณ์ เครื่องมือในการปฏิบัติงานศูนย์พัฒนาเด็กเล็กฯที่มีประสิทธิภาพ	สำนักปลัด	
10	โครงการก่อสร้างสนามเด็กเล่นประจำศูนย์พัฒนาเด็กเล็กวัดตระการทิพย์ผลและศูนย์พัฒนาเด็กเล็กบ้านช้าง	เพื่อเสริมสร้างพัฒนาการของเด็กเล็กและนันทนาการเด็ก	ก่อสร้างสนามเด็กเล่น ศูนย์พัฒนาเด็กเล็กฯ ศูนย์ละ 1 แห่ง ขนาด 5x10 เมตร	-	300,000 บาท งบ อบต.-	300,000 บาท งบ อบต.-		ร้อยละ 80 เด็กเล็กมีพัฒนาการที่ดีมีการเรียนรู้และอยู่ในสังคมได้อย่างมีความสุข	สำนักปลัด	
11	โครงการจัดหาอุปกรณ์เครื่องเล่นสนามเด็กเล่นศูนย์พัฒนาเด็กเล็กบ้านช้าง	เพื่อเป็นการพัฒนาทักษะของเด็กเล็กในศูนย์พัฒนาเด็กเล็ก	อุปกรณ์สนามเด็กเล่นและเครื่องเล่นสนามเด็กเล่นศูนย์พัฒนาเด็กเล็ก	-	80,000 บาท งบ อบต.	80,000 บาท งบ อบต.		ร้อยละ 80 เด็กเล็กได้รับการพัฒนาทางด้านสติปัญญาอย่างต่อเนื่อง	สำนักปลัด	
12	โครงการจัดหาอุปกรณ์เครื่องเล่นสนามเด็กเล่นศูนย์พัฒนาเด็กเล็กวัดตระการทิพย์ผล	เพื่อเป็นการพัฒนาทักษะของเด็กเล็กในศูนย์พัฒนาเด็กเล็ก	อุปกรณ์สนามเด็กเล่นและเครื่องเล่นสนามเด็กเล่นศูนย์พัฒนาเด็กเล็ก	-	80,000 บาท งบ อบต.	80,000 บาท งบ อบต.		ร้อยละ 80 เด็กเล็กได้รับการพัฒนาทางด้านสติปัญญาอย่างต่อเนื่อง	สำนักปลัด	

4.2 บัญชีโครงการพัฒนาท้องถิ่น

รายละเอียดโครงการพัฒนาท้องถิ่นสี่ปี (2561-2564)

องค์การบริหารส่วนตำบลนาทม

ก.ยุทธศาสตร์จังหวัดที่ 3 การยกระดับคุณภาพชีวิตเพื่อสร้างความเข้มแข็งให้สังคม มีความพร้อมรับการเปลี่ยนแปลงทางเศรษฐกิจ สังคม และวัฒนธรรม

ข.ยุทธศาสตร์การพัฒนาขององค์การปกครองส่วนท้องถิ่นในเขตจังหวัด ยุทธศาสตร์ที่ 4 ด้านการจัดการศึกษาและการเสริมสร้างความเข้มแข็งของสังคมและคุณภาพชีวิต

4.ยุทธศาสตร์ ด้านการพัฒนาด้านการศึกษา ศาสนา วัฒนธรรมและขนบธรรมเนียมประเพณีท้องถิ่น

4.1 แผนงาน การศึกษา

ที่	โครงการ	วัตถุประสงค์	เป้าหมาย (ผลผลิตโครงการ)	งบประมาณและงบประมาณที่ผ่านมา				ตัวชี้วัด (Kpi)	ผลที่คาดว่าจะได้รับ	หน่วยงานที่รับผิดชอบ
				2561 (บาท)	2562 (บาท)	2563 (บาท)	2564 (บาท)			
13	โครงการปรับปรุง ต่อเติม ซ่อมแซม ซ่อมสร้าง ทรัพย์สิน ศพด. ในเขต ตำบลนาทม	เพื่อปรับปรุง ต่อเติม ซ่อมแซม ซ่อมสร้าง ทรัพย์สินที่ชำรุดให้กลับมาใช้งานได้ดีดังเดิม	ซ่อมแซมอาคาร ศูนย์ฯ วัสดุ ครุภัณฑ์ ของศูนย์พัฒนาเด็กฯ ที่เสียหาย	200,000 บาท งบ อบต.	200,000 บาท งบ อบต.	200,000 บาท งบ อบต.	200,000 บาท งบ อบต.	ร้อยละ 80 ศูนย์พัฒนาเด็กเล็กได้มีอุปกรณ์ปฏิบัติงานที่มีประสิทธิภาพ	ศูนย์พัฒนาเด็กเล็กได้มีอุปกรณ์ปฏิบัติงานที่มีประสิทธิภาพ	สำนักปลัด
14	โครงการซื้อครุภัณฑ์สื่อการสอนและผลิตสื่อการเรียนการสอน ศูนย์พัฒนาเด็กเล็ก	เพื่อเพิ่มประสิทธิภาพการเรียนการสอนของศูนย์ฯ ให้ทันสมัย	เครื่องโทรทัศน์ เครื่องฉายภาพ วิซีดี เครื่องเสียง สื่อการเรียนการสอน	100,000 บาท งบ อบต.	100,000 บาท งบ อบต.	100,000 บาท งบ อบต.	100,000 บาท งบ อบต.	ร้อยละ 80 ศูนย์พัฒนาเด็กเล็กมีสื่อการเรียนการสอนที่มีประสิทธิภาพมากขึ้น	ศูนย์พัฒนาเด็กเล็กมีสื่อการเรียนการสอนที่มีประสิทธิภาพมากขึ้น	สำนักปลัด
15	โครงการฝึกอบรมศึกษาดูงาน เพื่อพัฒนาเพิ่มประสิทธิภาพบุคลากรทางการศึกษาท้องถิ่น	เพื่อส่งเสริมพัฒนาศักยภาพบุคลากรทางการศึกษาของท้องถิ่นให้มีประสิทธิภาพมากขึ้น	จัดอบรมทัศนศึกษาดูงานบุคลากรทางการศึกษา/ คณะกรรมการบริหาร ศูนย์ฯเด็ก /ทีมสหวิชาชีพ ครู ข.	250,000 บาท งบ อบต.	250,000 บาท งบ อบต.	250,000 บาท งบ อบต.	250,000 บาท งบ อบต.	ร้อยละ 80 บุคลากรทางการศึกษาได้รับการพัฒนาทักษะความรู้ที่เป็นประโยชน์ต่อการพัฒนาการศึกษา	บุคลากรทางการศึกษาได้รับการพัฒนาทักษะความรู้ที่เป็นประโยชน์ต่อการพัฒนาการศึกษา	สำนักปลัด

4.2 บัญชีโครงการพัฒนาท้องถิ่น

รายละเอียดโครงการพัฒนาท้องถิ่นสี่ปี (2561-2564)

องค์การบริหารส่วนตำบลนาทม

ก.ยุทธศาสตร์จังหวัดที่ 3 การยกระดับคุณภาพชีวิตเพื่อสร้างความเข้มแข็งให้สังคม มีความพร้อมรับการเปลี่ยนแปลงทางเศรษฐกิจ สังคม และวัฒนธรรม

ข.ยุทธศาสตร์การพัฒนาขององค์กรปกครองส่วนท้องถิ่นในเขตจังหวัด ยุทธศาสตร์ที่ 4 ด้านการจัดการศึกษาและการเสริมสร้างความเข้มแข็งของสังคมและคุณภาพชีวิต

4.ยุทธศาสตร์ ด้านการพัฒนาด้านการศึกษา ศาสนา วัฒนธรรมและขนบธรรมเนียมประเพณีท้องถิ่น

4.1 แผนงาน การศึกษา

ที่	โครงการ	วัตถุประสงค์	เป้าหมาย (ผลผลิตโครงการ)	งบประมาณและงบประมาณที่ผ่านมา				ตัวชี้วัด (Kpi)	ผลที่คาดว่าจะได้รับ	หน่วยงานที่รับผิดชอบ
				2561 (บาท)	2562 (บาท)	2563 (บาท)	2564 (บาท)			
16	โครงการอุดหนุนศูนย์การเรียนรู้ชุมชนตำบลนาทม	เพื่อส่งเสริมให้เด็กและเยาวชนมีแหล่งเรียนรู้วิถีชุมชน ภูมิปัญญาท้องถิ่นและการศึกษาตามอัธยาศัยด้วยตนเอง	จัดตั้งศูนย์เรียนรู้ชุมชนสำหรับเด็ก เยาวชน ประชาชนตำบลนาทม และเป็นศูนย์สภาเด็กและเยาวชนตำบล	50,000 บาท งบ อบต.	50,000 บาท งบ อบต.	50,000 บาท งบ อบต.	50,000 บาท งบ อบต.	ร้อยละ 80 เด็กและเยาวชนได้ศึกษาและเรียนรู้วิถีชุมชน และภูมิปัญญาท้องถิ่น	สำนักปลัด	
17	โครงการส่งเสริมและพัฒนาอิคิวเด็กเล็ก	เพื่อส่งเสริมและพัฒนาอิคิวให้แก่เด็กเล็กให้มีพัฒนาการในการเรียนรู้ที่ดี	จัดฝึกอบรมพัฒนาอิคิวเด็กในตำบลนาทม	50,000 บาท งบ อบต.	50,000 บาท งบ อบต.	50,000 บาท งบ อบต.	50,000 บาท งบ อบต.	ร้อยละ 80 เด็กเล็กได้รับการพัฒนาอิคิวให้มีพัฒนาการในการเรียนรู้ที่ดีมากขึ้น	สำนักปลัด	
18	โครงการสนับสนุนวัสดุการเรียนเด็กด้วยโอกาสศูนย์พัฒนาเด็กเล็ก	เพื่อให้เด็กนักเรียนมีชุดแต่งกายที่พร้อมและเป็นระเบียบ	ชุดนักเรียนพร้อมเสื้อกันเปื้อนศูนย์พัฒนาเด็กเล็กจำนวน 100 ชุด	50,000 บาท งบ อบต.	50,000 บาท งบ อบต.	50,000 บาท งบ อบต.	50,000 บาท งบ อบต.	ร้อยละ 80 เด็กเล็กมีชุดเครื่องแบบครบถ้วนเป็นระเบียบเรียบร้อย	สำนักปลัด	
19	โครงการสนับสนุนทุนการศึกษา	เพื่อสนับสนุนทุนการศึกษาให้เด็กนักเรียน ที่เรียนดี มีความประพฤติดี แต่ยากจน	เด็ก นักเรียน ตำบลนาทม จำนวน 10 ทุน	50,000 บาท งบ อบต.	50,000 บาท งบ อบต.	50,000 บาท งบ อบต.	50,000 บาท งบ อบต.	ร้อยละ 80 นักเรียนมีโอกาสทางการศึกษามากขึ้น	สำนักปลัด	

4.2 บัญชีโครงการพัฒนาท้องถิ่น

รายละเอียดโครงการพัฒนาท้องถิ่นสี่ปี (2561-2564)

องค์การบริหารส่วนตำบลนาทม

ก.ยุทธศาสตร์จังหวัดที่ 3 การยกระดับคุณภาพชีวิตเพื่อสร้างความเข้มแข็งให้สังคม มีความพร้อมรับการเปลี่ยนแปลงทางเศรษฐกิจ สังคม และวัฒนธรรม

ข.ยุทธศาสตร์การพัฒนาขององค์การปกครองส่วนท้องถิ่นในเขตจังหวัด ยุทธศาสตร์ที่ 4 ด้านการจัดการศึกษาและการเสริมสร้างความเข้มแข็งของสังคมและคุณภาพชีวิต

4.ยุทธศาสตร์ ด้านการพัฒนาด้านการศึกษา ศาสนา วัฒนธรรมและขนบธรรมเนียมประเพณีท้องถิ่น

4.1 แผนงาน การศึกษา

ที่	โครงการ	วัตถุประสงค์	เป้าหมาย (ผลผลิตโครงการ)	งบประมาณและงบประมาณที่ผ่านมา				ตัวชี้วัด (Kpi)	ผลที่คาดว่าจะได้รับ	หน่วยงานที่รับผิดชอบ
				2561 (บาท)	2562 (บาท)	2563 (บาท)	2564 (บาท)			
20	โครงการก่อสร้างปรับปรุงซ่อมแซมศูนย์พัฒนาเด็กเล็กบ้านช้าง /ศพด.วัดตระการพิชผล	เพื่อให้เด็กเล็กมีอาคารเรียนที่แข็งแรงถูกสุขลักษณะ	ก่อสร้างปรับปรุงซ่อมแซมศูนย์พัฒนาเด็กเล็กฯ	200,000 บาท งบ อบต.	200,000 บาท งบ อบต.	200,000 บาท งบ อบต.	200,000 บาท งบ อบต.	ร้อยละ 80 ศูนย์พัฒนาเด็กเล็กได้รับมีชุดนักเรียน/เครื่องแบบ ครบทุกคน	ศูนย์พัฒนาเด็กเล็กได้รับมีชุดนักเรียน/เครื่องแบบ ครบทุกคน	สำนักปลัด
21	โครงการจัดซื้อครุภัณฑ์เครื่องกรองน้ำมาตรฐานพร้อมถังเก็บน้ำดื่ม	เพื่อให้เด็กเล็กมีน้ำสะอาดดื่มเพียงพอตลอดปี	เครื่องกรองน้ำพร้อมถังเก็บน้ำดื่ม มาตรฐาน จำนวน 2 ชุด	100,000 บาท งบ อบต.	100,000 บาท งบ อบต.	100,000 บาท งบ อบต.	100,000 บาท งบ อบต.	ร้อยละ 80 เด็กเล็กมีน้ำสะอาดดื่มเพียงพอตลอดปี	เด็กเล็กมีน้ำสะอาดดื่มเพียงพอตลอดปี	สำนักปลัด
22	โครงการศูนย์อินเทอร์เน็ตประจำตำบล	เพื่อส่งเสริมให้เด็ก เยาวชน ตำบลนาทมได้ศึกษาหาความรู้และรับข้อมูลข่าวสารสารสนเทศทันต่อเหตุการณ์	คอมพิวเตอร์บริการอินเทอร์เน็ตความเร็วสูง 20 เครื่อง พร้อมอุปกรณ์	100,000 บาท งบ อบต.	100,000 บาท งบ อบต.	100,000 บาท งบ อบต.	100,000 บาท งบ อบต.	ร้อยละ 80 เด็กเยาวชนได้รับความรู้และข้อมูลข่าวสารสารสนเทศมากขึ้น	เด็กเยาวชนได้รับความรู้และข้อมูลข่าวสารสารสนเทศมากขึ้น	สำนักปลัด
23	โครงการสนับสนุนวงดนตรีดุริยางค์เยาวชน	เพื่อให้เด็กและเยาวชนใช้เวลาว่างรวมกลุ่มฝึกเรียนรู้เครื่องดนตรีสากล ชัดเจนจิตใจให้เป็นคนดีมีคุณธรรมในชุมชน	สนับสนุนเครื่องดนตรีสากล จัดตั้งวงดุริยางค์ 1 วงดนตรี	100,000 บาท งบ อบต.	100,000 บาท งบ อบต.	100,000 บาท งบ อบต.	100,000 บาท งบ อบต.	ร้อยละ 80 เด็กและเยาวชนใช้เวลาว่างให้เกิดประโยชน์	เด็กและเยาวชนใช้เวลาว่างให้เกิดประโยชน์	สำนักปลัด
24	โครงการเข้าค่ายพุทธธรรม	เพื่อส่งเสริมให้เด็กและเยาวชน ได้ศึกษาธรรมะ ชัดเจนจิตใจ มีจิตใตเมตตาอารี	เด็กนักเรียน โรงเรียน ในเขตตำบลนาทม	100,000 บาท งบ อบต.	100,000 บาท งบ อบต.	100,000 บาท งบ อบต.	100,000 บาท งบ อบต.	ร้อยละ 80 เด็กและเยาวชนระชาชน เกิดคุณธรรม จริยธรรมในจิตใจ	เด็กและเยาวชนระชาชน เกิดคุณธรรม จริยธรรมในจิตใจ	สำนักปลัด

4.2 บัญชีโครงการพัฒนาท้องถิ่น

รายละเอียดโครงการพัฒนาท้องถิ่นสี่ปี (2561-2564)

องค์การบริหารส่วนตำบลนาทม

ก.ยุทธศาสตร์จังหวัดที่ 3 การยกระดับคุณภาพชีวิตเพื่อสร้างความเข้มแข็งให้สังคม มีความพร้อมรับการเปลี่ยนแปลงทางเศรษฐกิจ สังคม และวัฒนธรรม

ข.ยุทธศาสตร์การพัฒนาขององค์กรปกครองส่วนท้องถิ่นในเขตจังหวัด ยุทธศาสตร์ที่ 4 ด้านการจัดการศึกษาและการเสริมสร้างความเข้มแข็งของสังคมและคุณภาพชีวิต

4.ยุทธศาสตร์ ด้านการพัฒนาด้านการศึกษา ศาสนา วัฒนธรรมและขนบธรรมเนียมประเพณีท้องถิ่น

4.1 แผนงาน การศึกษา

ที่	โครงการ	วัตถุประสงค์	เป้าหมาย (ผลผลิตโครงการ)	งบประมาณและงบประมาณที่ผ่านมา				ตัวชี้วัด (Kpi)	ผลที่คาดว่าจะ ได้รับ	หน่วยงานที่ รับผิดชอบ
				2561 (บาท)	2562 (บาท)	2563 (บาท)	2564 (บาท)			
25	โครงการเรียนรู้นอกห้องเรียน ศูนย์พัฒนาเด็กเล็กบ้านช้าง/วัด ตระการพิชผล	เพื่อส่งเสริมให้เด็กเล็กใน ศพด. ได้รับการเรียนรู้ประสบการณ์จริง จากนอกห้องเรียน เพื่อเสริมทักษะ การเรียนรู้	เด็กเล็ก ผู้ปกครอง ใน ศพด. ในเขตรับผิดชอบของ อบต.นาทม	100,000 บาท งบ อบต.	100,000 บาท งบ อบต.	100,000 บาท งบ อบต.	100,000 บาท งบ อบต.	ร้อยละ 80 เด็กเล็กใน ศพด. ได้รับ การเรียนรู้ ประสบการณ์จริงจาก นอกห้องเรียน เพื่อ เสริมทักษะการเรียนรู้ มากขึ้น	เด็กเล็กใน ศพด. ได้รับ การเรียนรู้ ประสบการณ์จริงจาก นอกห้องเรียน เพื่อ เสริมทักษะการเรียนรู้ มากขึ้น	สำนักปลัด
26	โครงการปรับปรุง ต่อเติม ซ่อมแซม ซ่อมสร้าง อาคารศูนย์ พัฒนาเด็กเล็ก ในเขตตำบลนาทม	เพื่อปรับปรุง ต่อเติมซ่อมแซม ซ่อมสร้าง ทรัพย์สินที่ชำรุดให้ กลับมาใช้งานได้ติดตั้งเดิม	ซ่อมแซมซ่อมสร้างอาคาร ศูนย์ฯ ของศูนย์พัฒนาเด็กฯ	200,000 บาท งบ อบต.	200,000 บาท งบ อบต.	200,000 บาท งบ อบต.	200,000 บาท งบ อบต.	ร้อยละ 80 ศูนย์พัฒนาเด็กเล็กได้ มีอุปกรณ์ปฏิบัติงานที่ มีประสิทธิภาพ	ศูนย์พัฒนาเด็กเล็กได้ มีอุปกรณ์ปฏิบัติงานที่ มีประสิทธิภาพ	สำนักปลัด
27	โครงการสนับสนุนค่าใช้จ่ายการ บริหารสถานศึกษา เพื่อจ่ายเป็น ค่าสื่อการเรียนการสอน(รายหัว)	เพื่อจ่ายเป็นค่าสื่อการเรียนการ สอน(รายหัว) สำหรับ ศพด.เขต รับผิดชอบของ อบต.นาทม	จัดหาสื่อการเรียนการสอน (รายหัว) สำหรับ ศพด.เขต รับผิดชอบของ อบต.นาทม จำนวน 2 ศูนย์	200,000บาท งบ อบต.	200,000บาท งบ อบต.	200,000บาท งบ อบต.	200,000บาท งบ อบต.	ร้อยละ 80 ศูนย์พัฒนาเด็กเล็กได้ มีสื่อการเรียนการสอน ที่มีประสิทธิภาพและ ตรงตามแผนการสอน	ศูนย์พัฒนาเด็กเล็กได้ มีสื่อการเรียนการสอน ที่มีประสิทธิภาพและ ตรงตามแผนการสอน	สำนักปลัด
28	โครงการก่อสร้างโรงจอดรถ สำหรับผู้ปกครอง ศูนย์พัฒนาเด็ก เล็กในสังกัด อบต.นาทม	เพื่อให้ผู้ปกครองที่มาส่งบุตรหลาน และมาติดต่อราชการมีที่จอดรถเป็น สัดส่วน	โรงจอดรถขนาดกว้าง 5 เมตร ยาว 15 เมตร	250,000 บาท งบ อบต.	250,000 บาท งบ อบต.	250,000 บาท งบ อบต.	250,000 บาท งบ อบต.	ร้อยละ 80 ผู้ปกครอง ที่มาส่งบุตรหลานและ มาติดต่อราชการมีที่ จอดรถเป็นสัดส่วน	ผู้ปกครองที่มาส่งบุตร หลานและมาติดต่อ ราชการมีที่จอดรถเป็น สัดส่วนมากขึ้น	กองช่าง
29	โครงการก่อสร้างเตาเผาขยะ สำหรับ ศูนย์พัฒนาเด็กเล็ก	เพื่อให้การจัดการขยะใน ศพด.มี ความเป็นระเบียบ สะอาด	เตาเผาขยะ จำนวน 1 เตา ขนาดตามแบบกองช่าง อบต.นาทม	100,000 บาท งบ อบต.	100,000 บาท งบ อบต.	100,000 บาท งบ อบต.	100,000 บาท งบ อบต.	ร้อยละ 80 การจัดการขยะใน ศพด.มีความเป็น ระเบียบ สะอาด มากขึ้น	การจัดการขยะใน ศพด.มีความเป็น ระเบียบ สะอาดมาก ขึ้น	กองช่าง

4.2 บัญชีโครงการพัฒนาท้องถิ่น

รายละเอียดโครงการพัฒนาท้องถิ่นสี่ปี (2561-2564)

องค์การบริหารส่วนตำบลนาทม

ก.ยุทธศาสตร์จังหวัดที่ 3 การยกระดับคุณภาพชีวิตเพื่อสร้างความเข้มแข็งให้สังคม มีความพร้อมรับการเปลี่ยนแปลงทางเศรษฐกิจ สังคม และวัฒนธรรม

ข.ยุทธศาสตร์การพัฒนาขององค์กรปกครองส่วนท้องถิ่นในเขตจังหวัด ยุทธศาสตร์ที่ 4 ด้านการจัดการศึกษาและการเสริมสร้างความเข้มแข็งของสังคมและคุณภาพชีวิต

4.ยุทธศาสตร์ ด้านการพัฒนาด้านการศึกษา ศาสนา วัฒนธรรมและขนบธรรมเนียมประเพณีท้องถิ่น

4.1 แผนงาน การศึกษา

ที่	โครงการ	วัตถุประสงค์	เป้าหมาย (ผลผลิตโครงการ)	งบประมาณและงบประมาณที่ผ่านมา				ตัวชี้วัด (Kpi)	ผลที่คาดว่าจะได้รับ	หน่วยงานที่ รับผิดชอบ
				2561 (บาท)	2562 (บาท)	2563 (บาท)	2564 (บาท)			
30	โครงการก่อสร้างห้องล้างประปาพร้อมติดตั้งถังเก็บน้ำและระบบสูบน้ำ	เพื่อเด็กมีระบบน้ำสะอาดไว้ใช้	ก่อสร้างห้องล้างประปาพร้อมติดตั้งถังเก็บน้ำและระบบสูบน้ำ	100,000	100,000	100,000	100,000	ร้อยละ 80 เด็กมีระบบน้ำสะอาดไว้ใช้	เด็กมีระบบน้ำสะอาดไว้ใช้	กองช่าง
31	โครงการก่อสร้างสนามเด็กเล่นหญ้าเทียม	เพื่อให้เด็กเล็กมีสนามเด็กเล่นที่มีมาตรฐานเพื่อพัฒนาทักษะ	ก่อสร้างสนามเด็กเล่นหญ้าเทียมตามแบบกองช่างอบต.นาทม	200,000	200,000	200,000	200,000	ร้อยละ 80 เด็กเล็กมีสนามเด็กเล่นที่มีมาตรฐานเพื่อพัฒนาทักษะ	เด็กเล็กมีสนามเด็กเล่นที่มีมาตรฐานเพื่อพัฒนาทักษะ	กองช่าง
32	โครงการก่อสร้างป้ายประชาสัมพันธ์	เพื่อประชาสัมพันธ์กิจการ งานต่างๆของ ศพด.	ก่อสร้างป้ายประชาสัมพันธ์ขนาดกว้าง 3 เมตร ยาว 4 เมตร	100,000	100,000	100,000	100,000	ร้อยละ 80 มีการประชาสัมพันธ์กิจการ งานต่างๆของ ศพด.	มีการประชาสัมพันธ์กิจการ งานต่างๆของ ศพด.	กองช่าง
33	โครงการปรับปรุงภูมิทัศน์ บริเวณศูนย์พัฒนาเด็กเล็กในสังกัด อบต.นาทม	เพื่อให้ ศพด.มีความสวยงามเหมาะสม และส่งเสริมพัฒนาการเด็ก นำเรียนรู้	ปรับปรุงภูมิทัศน์ บริเวณศูนย์พัฒนาเด็กเล็กในสังกัด อบต.นาทม	200,000	200,000	200,000	200,000	ร้อยละ 80 ศพด.มีความสวยงามเหมาะสม และส่งเสริมพัฒนาการเด็ก นำเรียนรู้	ศพด.มีความสวยงามเหมาะสม และส่งเสริมพัฒนาการเด็ก นำเรียนรู้	สำนักปลัด
34	โครงการก่อสร้างป้ายชื่อศูนย์พัฒนาเด็กเล็กในสังกัด อบต.นาทม	เพื่อให้ ศพด.มีป้ายชื่อศพด.ให้ประชาชนรับทราบ	ก่อสร้างป้ายชื่อศูนย์พัฒนาเด็กเล็กในสังกัด อบต.นาทม จำนวน 2 แห่ง	30,000	30,000	30,000	30,000	ร้อยละ 80 ของ ประชาชนได้รับทราบสถานที่พัฒนาเด็กเล็กในสังกัด อบต.นาทม	ประชาชนได้รับทราบสถานที่พัฒนาเด็กเล็กในสังกัด อบต.นาทม	กองช่าง

4.2 บัญชีโครงการพัฒนาท้องถิ่น

รายละเอียดโครงการพัฒนาท้องถิ่นสี่ปี (2561-2564)

องค์การบริหารส่วนตำบลนาทม

ก.ยุทธศาสตร์จังหวัดที่ 4 การพัฒนาการท่องเที่ยวเชิงอนุรักษ์ การบริการ และการส่งเสริมศิลปวัฒนธรรม

ข.ยุทธศาสตร์การพัฒนาขององค์กรปกครองส่วนท้องถิ่นในเขตจังหวัด ยุทธศาสตร์ที่ 4 ด้านการจัดการศึกษาและการเสริมสร้างความเข้มแข็งของสังคมและคุณภาพชีวิต

4.ยุทธศาสตร์ ด้านการพัฒนาด้านการศึกษา ศาสนา วัฒนธรรมและขนบธรรมเนียมประเพณีท้องถิ่น

4.2 แผนงาน การศาสนาวัฒนธรรมและนันทนาการ

ที่	โครงการ	วัตถุประสงค์	เป้าหมาย (ผลผลิตโครงการ)	งบประมาณและงบประมาณที่ผ่านมา				ตัวชี้วัด (Kpi)	ผลที่คาดว่าจะได้รับ	หน่วยงานที่รับผิดชอบ
				2561 (บาท)	2562 (บาท)	2563 (บาท)	2564 (บาท)			
1	โครงการจัดแข่งขันกีฬาเยาวชน ประชาชนตำบลยาเสพติดประจำปี	เพื่อให้เด็กและเยาวชนร่วมแข่งขันกีฬาทำให้สุขภาพร่างกายแข็งแรงและเกิดความรักสามัคคีในหมู่คณะ เยาวชนห่างไกลยาเสพติด	เด็ก เยาวชน ประชาชน ตำบลนาทม จำนวน 400 คน	150,000 บาท งบ อบต.	150,000 บาท งบ อบต.	150,000 บาท งบ อบต.	150,000 บาท งบ อบต.	ร้อยละ 80 ประชาชนมีสุขภาพร่างกายแข็งแรง สมบูรณ์เพิ่มขึ้น เกิดความรักสามัคคีในหมู่คณะ	สำนักงานปลัด	
2	โครงการสนับสนุนวัสดุกีฬา อุปกรณ์กีฬา	เพื่อส่งเสริมให้เด็กเยาวชนได้ฝึกซ้อมกีฬาและเตรียมความพร้อมสำหรับการแข่งขันกีฬาประจำปี	จัดซื้ออุปกรณ์กีฬาให้เด็ก เยาวชน ประชาชน ตำบลนาทม	100,000 บาท งบ อบต.	100,000 บาท งบ อบต.	100,000 บาท งบ อบต.	100,000 บาท งบ อบต.	ร้อยละ 80 เด็กเยาวชนทุกหมู่บ้านมีอุปกรณ์ฝึกซ้อมกีฬาและออกกำลังกายและส่งผลให้มีสุขภาพร่างกายแข็งแรง	สำนักงานปลัด	
3	โครงการจัดกิจกรรมนันทนาการ เพื่อส่งเสริมสุขภาพเด็กเล็กศูนย์พัฒนาเด็กเล็กในเขตตำบลนาทม	เพื่อพัฒนาการเล่นกีฬาของเด็กเล็กส่งเสริมให้มีสุขภาพแข็งแรง	เด็กเล็กของศูนย์พัฒนาเด็กเล็กตำบลนาทม จำนวน 100 คน	50,000 บาท งบ อบต.	50,000 บาท งบ อบต.	50,000 บาท งบ อบต.	50,000 บาท งบ อบต.	ร้อยละ 80 เด็กเล็กได้มีพัฒนาการทักษะการเล่นกีฬามากขึ้น	สำนักงานปลัด	
4	โครงการจัดกิจกรรมวันเด็กแห่งชาติ	เพื่อส่งเสริมกิจกรรมและพัฒนาการของเด็ก	เด็ก นักเรียน ตำบลนาทม จำนวน 200 คน	50,000 บาท งบ อบต.	50,000 บาท งบ อบต.	50,000 บาท งบ อบต.	50,000 บาท งบ อบต.	ร้อยละ 80 เด็กมีความรู้ความสามารถและได้พัฒนาการเรียนรู้บทบาทหน้าที่	สำนักงานปลัด	

4.2 บัญชีโครงการพัฒนาท้องถิ่น

รายละเอียดโครงการพัฒนาท้องถิ่นสี่ปี (2561-2564)

องค์การบริหารส่วนตำบลนาทม

ก.ยุทธศาสตร์จังหวัดที่ 4 การพัฒนาการท่องเที่ยวเชิงอนุรักษ์ การบริการ และการส่งเสริมศิลปวัฒนธรรม

ข.ยุทธศาสตร์การพัฒนาขององค์กรปกครองส่วนท้องถิ่นในเขตจังหวัด ยุทธศาสตร์ที่ 4 ด้านการจัดการศึกษาและการเสริมสร้างความเข้มแข็งของสังคมและคุณภาพชีวิต

4.ยุทธศาสตร์ ด้านการพัฒนาด้านการศึกษา ศาสนา วัฒนธรรมและขนบธรรมเนียมประเพณีท้องถิ่น

4.2 แผนงาน การศาสนาวัฒนธรรมและนันทนาการ

ที่	โครงการ	วัตถุประสงค์	เป้าหมาย (ผลผลิตโครงการ)	งบประมาณและงบประมาณที่ผ่านมา				ตัวชี้วัด (Kpi)	ผลที่คาดว่าจะได้รับ	หน่วยงานที่รับผิดชอบ
				2561 (บาท)	2562 (บาท)	2563 (บาท)	2564 (บาท)			
5	โครงการแข่งขันกีฬาต้านยาเสพติด (การแข่งขันฟุตบอล 7 คน)	เพื่อให้เกิดความสามัคคีในหมู่คณะและประสานความสัมพันธ์ของประชาชนเยาวชนห่างไกลยาเสพติด	ประชาชน เยาวชน ตำบลนาทม จำนวน 150 คน	100,000 บาท งบ อบต.	100,000 บาท งบ อบต.	100,000 บาท งบ อบต.	100,000 บาท งบ อบต.	ร้อยละ 80 ประชาชนมีสุขภาพร่างกายแข็งแรง สมบูรณ์เพิ่มขึ้น	ประชาชนมีสุขภาพร่างกายแข็งแรง สมบูรณ์เพิ่มขึ้น	สำนักปลัด
6	โครงการจัดกิจกรรมวันแม่แห่งชาติ	เพื่อจัดกิจกรรมเทิดพระเกียรติสมเด็จพระนางเจ้าสิริกิติ์ฯ	ประชาชนตำบลนาทม จำนวน จำนวน 200 คน	50,000 บาท งบ อบต.	50,000 บาท งบ อบต.	50,000 บาท งบ อบต.	50,000 บาท งบ อบต.	ร้อยละ 80 ประชาชนได้ร่วมกิจกรรมเทิดพระเกียรติสมเด็จพระนางเจ้าสิริกิติ์ฯ	ประชาชนได้ร่วมกิจกรรมเทิดพระเกียรติสมเด็จพระนางเจ้าสิริกิติ์ฯ	สำนักปลัด
7	โครงการแข่งขันกีฬาฟุตซอลคัพต้านยาเสพติด	เพื่อให้เยาวชนใช้เวลาว่างให้เกิดประโยชน์ ห่างไกลยาเสพติด และมีสุขภาพร่างกายแข็งแรง	เด็ก เยาวชน ตำบลนาทม จำนวน 150 คน	50,000 บาท งบ อบต.	50,000 บาท งบ อบต.	50,000 บาท งบ อบต.	50,000 บาท งบ อบต.	ร้อยละ 80 ประชาชนมีสุขภาพร่างกายแข็งแรง สมบูรณ์เพิ่มขึ้น	ประชาชนมีสุขภาพร่างกายแข็งแรง สมบูรณ์เพิ่มขึ้น	สำนักปลัด
8	โครงการเข้าร่วมแข่งขันกีฬาองค์กรปกครองส่วนท้องถิ่นสัมพันธ์	เพื่อให้ พนักงาน เจ้าหน้าที่ ส.อบต. เยาวชน ประชาชนมีความสามัคคี มีคุณธรรมในหมู่คณะ ประชาชนเยาวชนห่างไกลยาเสพติด	เยาวชน ประชาชน ส.อบต. พนักงานเจ้าหน้าที่ จำนวน 100 คน	50,000 บาท งบ อบต.	50,000 บาท งบ อบต.	50,000 บาท งบ อบต.	50,000 บาท งบ อบต.	ร้อยละ 80 ส.อบต. พนักงานเจ้าหน้าที่ เยาวชนประชาชนมีสุขภาพร่างกายแข็งแรง สมบูรณ์เพิ่มขึ้น	ส.อบต. พนักงานเจ้าหน้าที่ เยาวชนประชาชนมีสุขภาพร่างกายแข็งแรง สมบูรณ์เพิ่มขึ้น	สำนักปลัด

4.2 บัญชีโครงการพัฒนาท้องถิ่น

รายละเอียดโครงการพัฒนาท้องถิ่นสี่ปี (2561-2564)

องค์การบริหารส่วนตำบลนาทม

ก.ยุทธศาสตร์จังหวัดที่ 4 การพัฒนาการท่องเที่ยวเชิงอนุรักษ์ การบริการ และการส่งเสริมศิลปวัฒนธรรม

ข.ยุทธศาสตร์การพัฒนาขององค์การปกครองส่วนท้องถิ่นในเขตจังหวัด ยุทธศาสตร์ที่ 4 ด้านการจัดการศึกษาและการเสริมสร้างความเข้มแข็งของสังคมและคุณภาพชีวิต

4.ยุทธศาสตร์ ด้านการพัฒนาด้านการศึกษา ศาสนา วัฒนธรรมและขนบธรรมเนียมประเพณีท้องถิ่น

4.2 แผนงาน การศาสนาวัฒนธรรมและนันทนาการ

ที่	โครงการ	วัตถุประสงค์	เป้าหมาย (ผลผลิตโครงการ)	งบประมาณและงบประมาณที่ผ่านมา				ตัวชี้วัด (Kpi)	ผลที่คาดว่าจะได้รับ	หน่วยงานที่รับผิดชอบ
				2561 (บาท)	2562 (บาท)	2563 (บาท)	2564 (บาท)			
9	โครงการจัดหาครุภัณฑ์เครื่องเล่นสนาม	เพื่อให้เด็กเล็กใน ศพด. ในตำบลนาทม มีเครื่องเล่นและออกกำลังกาย	เครื่องเล่นกลางแจ้งสำหรับสนามเด็กเล่น เช่นชิงช้า กระดาน ลื่น ม้าโยก ฯลฯ	50,000 บาท งบ อบต.	50,000 บาท งบ อบต.	50,000 บาท งบ อบต.	50,000 บาท งบ อบต.	ร้อยละ 80 เด็กเล็กใน ศพด. ในตำบลนาทม มีเครื่องเล่นและออกกำลังกาย	เด็กเล็กใน ศพด. ในตำบลนาทม มีเครื่องเล่นและออกกำลังกาย	สำนักปลัด
10	โครงการจัดซื้อเวทีประกอบกิจกรรม	เพื่อให้ประชาชนมีสถานที่ใช้ประกอบกิจกรรมและทำประโยชน์ในงานพิธีต่าง ๆ ร่วมกัน	จัดทำเวทีประกอบกิจกรรมกลางแจ้ง ขนาดยาว 12 ม. กว้าง 9 ม. สูง 1.50 ม.	200,000 บาท งบ อบต.	200,000 บาท งบ อบต.	200,000 บาท งบ อบต.	200,000 บาท งบ อบต.	ร้อยละ 80 ประชาชนมีเวทีประกอบกิจกรรมงานพิธีการต่าง ๆ และใช้ประโยชน์ร่วมกัน	ประชาชนมีเวทีประกอบกิจกรรมงานพิธีการต่าง ๆ และใช้ประโยชน์ร่วมกัน	สำนักปลัด
11	โครงการชกกายสบายชีวี	เพื่อส่งเสริมให้ประชาชนออกกำลังกายให้มีสุขภาพร่างกายแข็งแรงสมบูรณ์แข็งแรง	กิจกรรมออกกำลังกายเด็กเยาวชนประชาชนในตำบลนาทม 100 คน	30,000 บาท งบ อบต.	30,000 บาท งบ อบต.	30,000 บาท งบ อบต.	30,000 บาท งบ อบต.	ร้อยละ 80 เด็กเยาวชนมีสุขภาพร่างกายแข็งแรงสมบูรณ์ และห่างไกลยาเสพติด	เด็กเยาวชนมีสุขภาพร่างกายแข็งแรงสมบูรณ์ และห่างไกลยาเสพติด	สำนักปลัด
12	โครงการจัดกิจกรรมวันพ่อแห่งชาติ	เพื่อจัดกิจกรรมเทิดพระเกียรติพระบาทสมเด็จพระเจ้าอยู่หัวฯ	ประชาชนตำบลนาทม จำนวน จำนวน 200 คน	50,000 บาท งบ อบต.	50,000 บาท งบ อบต.	50,000 บาท งบ อบต.	50,000 บาท งบ อบต.	ร้อยละ 80 ประชาชนได้ร่วมเทิดพระเกียรติพระบาทสมเด็จพระเจ้าอยู่หัวฯ	ประชาชนได้ร่วมกิจกรรมเทิดพระเกียรติพระบาทสมเด็จพระเจ้าอยู่หัวฯ	สำนักปลัด

4.2 บัญชีโครงการพัฒนาท้องถิ่น

รายละเอียดโครงการพัฒนาท้องถิ่นสี่ปี (2561-2564)

องค์การบริหารส่วนตำบลนาทม

ก.ยุทธศาสตร์จังหวัดที่ 4 การพัฒนาการท่องเที่ยวเชิงอนุรักษ์ การบริการ และการส่งเสริมศิลปวัฒนธรรม

ข.ยุทธศาสตร์การพัฒนาขององค์กรปกครองส่วนท้องถิ่นในเขตจังหวัด ยุทธศาสตร์ที่ 4 ด้านการจัดการศึกษาและการเสริมสร้างความเข้มแข็งของสังคมและคุณภาพชีวิต

4.ยุทธศาสตร์ ด้านการพัฒนาด้านการศึกษา ศาสนา วัฒนธรรมและขนบธรรมเนียมประเพณีท้องถิ่น

4.2 แผนงาน การศาสนาวัฒนธรรมและนันทนาการ

ที่	โครงการ	วัตถุประสงค์	เป้าหมาย (ผลผลิตโครงการ)	งบประมาณและงบประมาณที่ผ่านมา				ตัวชี้วัด (Kpi)	ผลที่คาดว่าจะได้รับ	หน่วยงานที่รับผิดชอบ
				2561 (บาท)	2562 (บาท)	2563 (บาท)	2564 (บาท)			
13	โครงการส่งนักกีฬาเข้าร่วมการแข่งขัน ฟุตซอลประจำปี	เพื่อให้ พนักงาน เจ้าหน้าที่ ส.อบต. เยาวชน ประชาชนมีความสามัคคี มีคุณธรรมในหมู่คณะ ประชาชน เยาวชนห่างไกลยาเสพติด	ผู้บริหาร ส.อบต. พนักงาน เจ้าหน้าที่ ร่วมการแข่งขัน ฟุตซอล ประจำปี 2560 จำนวน 60 คน	30,000 บาท งบ อบต.	30,000 บาท งบ อบต.	30,000 บาท งบ อบต.	30,000 บาท งบ อบต.	ร้อยละ 80 ผู้บริหาร ส.อบต. พนักงาน เจ้าหน้าที่ มีสุขภาพร่างกายแข็งแรงสมบูรณ์เพิ่มขึ้น	ผู้บริหาร ส.อบต. พนักงาน เจ้าหน้าที่ มีสุขภาพร่างกายแข็งแรงสมบูรณ์เพิ่มขึ้น	สำนักปลัด
14	โครงการแข่งขันกีฬาศูนย์พัฒนาเด็กเล็กสัมพันธ์ประจำปี 2560	เพื่อพัฒนาการเล่นกีฬาของเด็กเล็กส่งเสริมให้มีสุขภาพแข็งแรง	เด็กเล็กของศูนย์พัฒนาเด็กเล็กตำบลนาทม จำนวน 100 คน	30,000 บาท งบ อบต.	30,000 บาท งบ อบต.	30,000 บาท งบ อบต.	30,000 บาท งบ อบต.	ร้อยละ 80 เด็กเล็กได้มีพัฒนาการทักษะการเล่นกีฬามากขึ้น	เด็กเล็กได้มีพัฒนาการทักษะการเล่นกีฬามากขึ้น	สำนักปลัด
15	โครงการอุดหนุนโครงการจัดงานสืบสานวัฒนธรรม ประเพณีการก่อตั้งอำเภอทุ่งฝน ประจำปี	เพื่อเป็นการอนุรักษ์ และสืบสานประเพณีวัฒนธรรมท้องถิ่นที่สำคัญ	สนับสนุนการจัดงาน ประเพณีการก่อตั้งอำเภอทุ่งฝน ประจำปี	30,000 บาท งบ อบต.	30,000 บาท งบ อบต.-	30,000 บาท งบ อบต.-	30,000 บาท งบ อบต.-	ร้อยละ 80 ประชาชนได้ร่วมกันจัดกิจกรรมอนุรักษ์ สืบสานประเพณีการก่อตั้งอำเภอทุ่งฝน ประจำปี	ประชาชนได้ร่วมกันจัดกิจกรรมอนุรักษ์ สืบสานประเพณีการก่อตั้งอำเภอทุ่งฝน ประจำปี	สำนักปลัด

4.2 บัญชีโครงการพัฒนาท้องถิ่น

รายละเอียดโครงการพัฒนาท้องถิ่นสี่ปี (2561-2564)

องค์การบริหารส่วนตำบลนาทม

ก.ยุทธศาสตร์จังหวัดที่ 4 การพัฒนาการท่องเที่ยวเชิงอนุรักษ์ การบริการ และการส่งเสริมศิลปวัฒนธรรม

ข.ยุทธศาสตร์การพัฒนาขององค์กรปกครองส่วนท้องถิ่นในเขตจังหวัด ยุทธศาสตร์ที่ 4 ด้านการจัดการศึกษาและการเสริมสร้างความเข้มแข็งของสังคมและคุณภาพชีวิต

4.ยุทธศาสตร์ ด้านการพัฒนาด้านการศึกษา ศาสนา วัฒนธรรมและขนบธรรมเนียมประเพณีท้องถิ่น

4.2 แผนงาน การศาสนาวัฒนธรรมและนันทนาการ

ที่	โครงการ	วัตถุประสงค์	เป้าหมาย (ผลผลิตโครงการ)	งบประมาณและงบประมาณที่ผ่านมา				ตัวชี้วัด (Kpi)	ผลที่คาดว่าจะได้รับ	หน่วยงานที่รับผิดชอบ
				2561 (บาท)	2562 (บาท)	2563 (บาท)	2564 (บาท)			
16	โครงการก่อสร้างศูนย์เรียนรู้ชุมชนและสารสนเทศชุมชนประจำตำบลนาทม	เพื่อให้ประชาชนมีแหล่งเรียนรู้ด้านประเพณีวัฒนธรรมท้องถิ่น ช่วยสืบสานประเพณีวัฒนธรรมท้องถิ่นและเป็นศูนย์รวมข้อมูลสารสนเทศชุมชน	ก่อสร้างอาคารศูนย์เรียนรู้ชุมชน 1 แห่ง	300,000 บาท งบ อบต.	300,000 บาท งบ อบต.	300,000 บาท งบ อบต.	300,000 บาท งบ อบต.	ร้อยละ 80 ประชาชนมีแหล่งเรียนรู้ อนุรักษ์ สืบสานภูมิปัญญาท้องถิ่นและเป็นศูนย์รวมข้อมูลสารสนเทศชุมชน	สำนักงานปลัด	
17	โครงการสนับสนุนวงดนตรีพื้นบ้านเยาวชน	เพื่อให้เด็กและเยาวชนใช้เวลาว่างรวมกลุ่มฝึกเรียนรู้เครื่องดนตรีพื้นบ้านและเป็นการอนุรักษ์ศิลปวัฒนธรรมของชาวอีสานให้สืบทอดต่อไป	สนับสนุนเครื่องดนตรีพื้นบ้าน 1 วงดนตรี เช่น กลองยาว พิณ แคน โหวด โปงกลาง ซอ กลองชุด	100,000 บาท งบ อบต.	100,000 บาท งบ อบต.	100,000 บาท งบ อบต.	100,000 บาท งบ อบต.	ร้อยละ 80 เด็กและเยาวชนได้เรียนรู้ดนตรีพื้นบ้าน สืบทอดศิลปวัฒนธรรมท้องถิ่นชาวอีสานให้คงอยู่	สำนักงานปลัด	
18	โครงการจัดงานประเพณีลอยกระทง	เพื่อเป็นการอนุรักษ์ และสืบสานประเพณีวัฒนธรรมท้องถิ่น	สนับสนุนการจัดงานประเพณีลอยกระทง ปีละ 1 ครั้ง	200,000 บาท งบ อบต.	200,000 บาท งบ อบต.	200,000 บาท งบ อบต.	200,000 บาท งบ อบต.	ร้อยละ 80 ประชาชนได้ร่วมกันจัดกิจกรรม อนุรักษ์ สืบสานประเพณีวัฒนธรรมท้องถิ่นให้คงอยู่สืบไป	สำนักงานปลัด	

4.2 บัญชีโครงการพัฒนาท้องถิ่น

รายละเอียดโครงการพัฒนาท้องถิ่นสี่ปี (2561-2564)

องค์การบริหารส่วนตำบลนาทม

ก.ยุทธศาสตร์จังหวัดที่ 4 การพัฒนาการท่องเที่ยวเชิงอนุรักษ์ การบริการ และการส่งเสริมศิลปวัฒนธรรม

ข.ยุทธศาสตร์การพัฒนาขององค์กรปกครองส่วนท้องถิ่นในเขตจังหวัด ยุทธศาสตร์ที่ 4 ด้านการจัดการศึกษาและการเสริมสร้างความเข้มแข็งของสังคมและคุณภาพชีวิต

4.ยุทธศาสตร์ ด้านการพัฒนาด้านการศึกษา ศาสนา วัฒนธรรมและขนบธรรมเนียมประเพณีท้องถิ่น

4.2 แผนงาน การศาสนาวัฒนธรรมและนันทนาการ

ที่	โครงการ	วัตถุประสงค์	เป้าหมาย (ผลผลิตโครงการ)	งบประมาณและงบประมาณที่ผ่านมา				ตัวชี้วัด (Kpi)	ผลที่คาดว่าจะได้รับ	หน่วยงานที่รับผิดชอบ
				2561 (บาท)	2562 (บาท)	2563 (บาท)	2564 (บาท)			
19	โครงการจัดงานประเพณีสงกรานต์ (รดน้ำดำหัวผู้สูงอายุ)	เพื่อเป็นการอนุรักษ์ และสืบสานประเพณีวัฒนธรรมท้องถิ่น	สนับสนุนการจัดงานประเพณีสงกรานต์ ปีละ 1 ครั้ง	100,000 บาท งบ อบต.	100,000 บาท งบ อบต.	100,000 บาท งบ อบต.	100,000 บาท งบ อบต.	ร้อยละ 80 ประชาชนได้ร่วมกันจัดกิจกรรม อนุรักษ์สืบสานประเพณีวัฒนธรรมท้องถิ่นให้คงอยู่สืบไป	ประชาชนได้ร่วมกันจัดกิจกรรม อนุรักษ์สืบสานประเพณีวัฒนธรรมท้องถิ่นให้คงอยู่สืบไป	สำนักปลัด
20	โครงการจัดงานประเพณีถวายเทียนเข้าพรรษา	เพื่อเป็นการอนุรักษ์ และสืบสานประเพณีวัฒนธรรมท้องถิ่น	สนับสนุนการจัดงานประเพณีถวายเทียนเข้าพรรษา ปีละ 1 ครั้ง	50,000 บาท งบ อบต.	50,000 บาท งบ อบต.	50,000 บาท งบ อบต.	50,000 บาท งบ อบต.	ร้อยละ 80 ประชาชนได้ร่วมกันจัดกิจกรรม อนุรักษ์สืบสานประเพณีวัฒนธรรมท้องถิ่นให้คงอยู่สืบไป	ประชาชนได้ร่วมกันจัดกิจกรรม อนุรักษ์สืบสานประเพณีวัฒนธรรมท้องถิ่นให้คงอยู่สืบไป	สำนักปลัด
21	โครงการวัฒนธรรมไทยสายใยชุมชน	เพื่อการอนุรักษ์วัฒนธรรมของชุมชนให้เยาวชนได้ศึกษาและสืบทอดให้คงอยู่ต่อไป	เด็กเยาวชนในตำบลนาทมจำนวน 50 คน	30,000 บาท งบ อบต.	30,000 บาท งบ อบต.	30,000 บาท งบ อบต.	30,000 บาท งบ อบต.	ร้อยละ 80 เด็กเยาวชนได้ศึกษาวัฒนธรรมชุมชนและดำรงรักษาไว้ให้คงอยู่สืบไป	เด็กเยาวชนได้ศึกษาวัฒนธรรมชุมชนและดำรงรักษาไว้ให้คงอยู่สืบไป	สำนักปลัด
22	โครงการฟื้นฟูศิลปะ วัฒนธรรม และภูมิปัญญาท้องถิ่น ในพื้นที่ตำบลนาทม	เพื่อยกย่อง เชิดชูเกียรติ ปราชญ์ชาวบ้าน และสืบทอดภูมิปัญญาพื้นบ้านไม่ให้สูญหาย เยาวชนได้ศึกษาองค์ความรู้จากปราชญ์พื้นบ้านและสืบทอดให้คงอยู่ต่อไป	บุคคล,กลุ่ม,คณะบุคคลที่ดำเนินหรือทำกิจกรรมเกี่ยวกับ ศิลปะ วัฒนธรรม ภูมิปัญญาท้องถิ่น	30,000 บาท งบ อบต.	30,000 บาท งบ อบต.	30,000 บาท งบ อบต.	30,000 บาท งบ อบต.	ร้อยละ 80 ปราชญ์ชาวบ้านได้รับยกย่อง เชิดชูเกียรติ เยาวชนได้ศึกษาองค์ความรู้จากปราชญ์พื้นบ้านและสืบทอดให้คงอยู่ต่อไป	ปราชญ์ชาวบ้านได้รับยกย่อง เชิดชูเกียรติ เยาวชนได้ศึกษาองค์ความรู้จากปราชญ์พื้นบ้านและสืบทอดให้คงอยู่ต่อไป	สำนักปลัด

4.2 บัญชีโครงการพัฒนาท้องถิ่น

รายละเอียดโครงการพัฒนาท้องถิ่นสี่ปี (2561-2564)

องค์การบริหารส่วนตำบลนาทม

ก.ยุทธศาสตร์จังหวัดที่ 4 การพัฒนาการท่องเที่ยวเชิงอนุรักษ์ การบริการ และการส่งเสริมศิลปวัฒนธรรม

ข.ยุทธศาสตร์การพัฒนาขององค์กรปกครองส่วนท้องถิ่นในเขตจังหวัด ยุทธศาสตร์ที่ 4 ด้านการจัดการศึกษาและการเสริมสร้างความเข้มแข็งของสังคมและคุณภาพชีวิต

4.ยุทธศาสตร์ ด้านการพัฒนาด้านการศึกษา ศาสนา วัฒนธรรมและขนบธรรมเนียมประเพณีท้องถิ่น

4.2 แผนงาน การศาสนาวัฒนธรรมและนันทนาการ

ที่	โครงการ	วัตถุประสงค์	เป้าหมาย (ผลผลิตโครงการ)	งบประมาณและงบประมาณที่ผ่านมา				ตัวชี้วัด (Kpi)	ผลที่คาดว่าจะได้รับ	หน่วยงานที่รับผิดชอบ
				2561 (บาท)	2562 (บาท)	2563 (บาท)	2564 (บาท)			
23	โครงการสืบสานอนุรักษ์วัฒนธรรมประเพณีท้องถิ่น (บุญเบิกบ้าน หมู่ 1-6)	เพื่อเป็นการอนุรักษ์ และสืบสานประเพณีวัฒนธรรมท้องถิ่น	สนับสนุนการจัดงานประเพณีวัฒนธรรม	30,000 บาท งบ อบต.	30,000 บาท งบ อบต.	30,000 บาท งบ อบต.	30,000 บาท งบ อบต.	ร้อยละ 80 ประชาชนได้ร่วมกันจัดกิจกรรม อนุรักษ์สืบสานประเพณีวัฒนธรรมท้องถิ่นให้คงอยู่สืบไป	ประชาชนได้ร่วมกันจัดกิจกรรม อนุรักษ์สืบสานประเพณีวัฒนธรรมท้องถิ่นให้คงอยู่สืบไป	สำนักปลัด
24	โครงการจัดงานรัฐพิธีและราชพิธี	เพื่อเทิดทูนและจรรโลงไว้ซึ่งพระมหากษัตริย์	ประชาชนในเขตตำบลนาทม	100,000 บาท งบ อบต.	100,000 บาท งบ อบต.	100,000 บาท งบ อบต.	100,000 บาท งบ อบต.	ร้อยละ 80 สถาบันพระมหากษัตริย์ได้รับการเทิดทูนและคงอยู่สืบไป	สถาบันพระมหากษัตริย์ได้รับการเทิดทูนและคงอยู่สืบไป	สำนักปลัด
25	โครงการสืบสานประเพณีบุญเดือนสี่ (บุญผะเหวดเทศน์มหาชาติ)	เพื่อสืบสานกิจกรรมและจรรโลงศาสนา	สนับสนุนการจัดงานประเพณีบุญเดือนสี่ (บุญผะเหวดเทศน์มหาชาติ)	20,000 บาท งบ อบต.	20,000 บาท งบ อบต.	20,000 บาท งบ อบต.	20,000 บาท งบ อบต.	ร้อยละ 80 ประเพณีทางศาสนาได้รับการอนุรักษ์สืบสานให้คงอยู่	ประเพณีทางศาสนาได้รับการอนุรักษ์สืบสานให้คงอยู่	สำนักปลัด
26	โครงการสืบสานประเพณีบุญเดือนหก(บุญบั้งไฟ)	เพื่อสืบสานวัฒนธรรมประเพณีท้องถิ่น	ประชาชนในตำบลนาทม เข้าร่วมกิจกรรม	100,000 บาท งบ อบต.	100,000 บาท งบ อบต.	100,000 บาท งบ อบต.	100,000 บาท งบ อบต.	ร้อยละ 80 ประเพณีท้องถิ่นได้รับการสืบทอด	ประเพณีพื้นถิ่นได้รับการสืบทอด	สำนักปลัด

4.2 บัญชีโครงการพัฒนาท้องถิ่น

รายละเอียดโครงการพัฒนาท้องถิ่นสี่ปี (2561-2564)

องค์การบริหารส่วนตำบลนาทม

ก.ยุทธศาสตร์จังหวัดที่ 4 การพัฒนาการท่องเที่ยวเชิงอนุรักษ์ การบริการ และการส่งเสริมศิลปวัฒนธรรม

ข.ยุทธศาสตร์การพัฒนาขององค์กรปกครองส่วนท้องถิ่นในเขตจังหวัด ยุทธศาสตร์ที่ 4 ด้านการจัดการศึกษาและการเสริมสร้างความเข้มแข็งของสังคมและคุณภาพชีวิต

4.ยุทธศาสตร์ ด้านการพัฒนาด้านการศึกษา ศาสนา วัฒนธรรมและขนบธรรมเนียมประเพณีท้องถิ่น

4.2 แผนงาน การศาสนาวัฒนธรรมและนันทนาการ

ที่	โครงการ	วัตถุประสงค์	เป้าหมาย (ผลผลิตโครงการ)	งบประมาณและงบประมาณที่ผ่านมา				ตัวชี้วัด (Kpi)	ผลที่คาดว่าจะได้รับ	หน่วยงานที่รับผิดชอบ
				2561 (บาท)	2562 (บาท)	2563 (บาท)	2564 (บาท)			
27	โครงการจัดกิจกรรมทางศาสนา(วันวิสาขบูชา,วันมาฆบูชา,วันอาสาฬหบูชา,วันเข้าพรรษา,วันออกพรรษา	เพื่อสืบสานกิจกรรมและจรรโลงศาสนา	ประชาชนในตำบลนาทมร้อยละ 80 เข้าร่วมกิจกรรม	30,000 บาท งบ อบต.	30,000 บาท งบ อบต.	30,000 บาท งบ อบต.	30,000 บาท งบ อบต.	ร้อยละ 80 ประเพณีทางศาสนาได้รับการอนุรักษ์สืบสานให้คงอยู่	ประเพณีทางศาสนาได้รับการอนุรักษ์สืบสานให้คงอยู่	สำนักปลัด
28	โครงการสืบสานประเพณีบุญเบิกบ้าน(สู่ขวัญบ้าน สู่ขวัญเมือง)	เพื่อสืบสานวัฒนธรรมประเพณีท้องถิ่น	ประชาชนในตำบลนาทมร้อยละ 80 เข้าร่วมกิจกรรม	30,000 บาท งบ อบต.	30,000 บาท งบ อบต.	30,000 บาท งบ อบต.	20,000 บาท งบ อบต.	ร้อยละ 80 ประเพณีท้องถิ่นได้รับการสืบทอด	ประเพณีพื้นถิ่นได้รับการสืบทอด	สำนักปลัด
29	โครงการประกวดขับร้องสรภัญญะช่วงเข้าพรรษา	เพื่อเป็นการอนุรักษ์ และสืบสานประเพณีวัฒนธรรมท้องถิ่น	สนับสนุนการจัดงานประเพณีวัฒนธรรม	30,000 บาท งบ อบต.	30,000 บาท งบ อบต.	30,000 บาท งบ อบต.	30,000 บาท งบ อบต.	ร้อยละ 80 ประชาชนได้ร่วมกันจัดกิจกรรม อนุรักษ์สืบสานประเพณีวัฒนธรรมท้องถิ่นให้คงอยู่สืบไป	ประชาชนได้ร่วมกันจัดกิจกรรม อนุรักษ์สืบสานประเพณีวัฒนธรรมท้องถิ่นให้คงอยู่สืบไป	สำนักปลัด
30	โครงการส่งเสริมคุณธรรมจริยธรรมบุคลากรในองค์กร	เพื่อเป็นการส่งเสริมให้บุคลากรในองค์กรมีคุณธรรมจริยธรรม ในการปฏิบัติหน้าที่	จัดฝึกอบรมให้ความรู้ในด้านพุทธศาสนา คุณธรรม จริยธรรม ให้กับพนักงานในองค์กร จำนวน 60 คน	30,000 บาท งบ อบต.	30,000 บาท งบ อบต.	30,000 บาท งบ อบต.	30,000 บาท งบ อบต.	ร้อยละ 80 บุคลากรในองค์กรมีคุณธรรม จริยธรรม ในการปฏิบัติหน้าที่	บุคลากรในองค์กรมีคุณธรรม จริยธรรม ในการปฏิบัติหน้าที่มากขึ้น	สำนักปลัด
รวม	30 โครงการ	-	-					-	-	-

4.2 บัญชีโครงการพัฒนาท้องถิ่น

รายละเอียดโครงการพัฒนาท้องถิ่นสี่ปี (2561-2564)

องค์การบริหารส่วนตำบลนาทม

ก.ยุทธศาสตร์จังหวัดที่ 3 การยกระดับคุณภาพชีวิตเพื่อสร้างความเข้มแข็งให้สังคม มีความพร้อมรับการเปลี่ยนแปลงทางเศรษฐกิจ สังคม และวัฒนธรรม

ข.ยุทธศาสตร์การพัฒนาขององค์กรปกครองส่วนท้องถิ่นในเขตจังหวัด ยุทธศาสตร์ที่ 4 ด้านการจัดการศึกษาและการเสริมสร้างความเข้มแข็งของสังคมและคุณภาพชีวิต

5.ยุทธศาสตร์ ด้านการพัฒนาด้านสาธารณสุข

5.1 แผนงาน การสาธารณสุข

ที่	โครงการ	วัตถุประสงค์	เป้าหมาย (ผลผลิตโครงการ)	งบประมาณและงบประมาณที่ผ่านมา				ตัวชี้วัด (Kpi)	ผลที่คาดว่าจะได้รับ	หน่วยงานที่รับผิดชอบ
				2561 (บาท)	2562 (บาท)	2563 (บาท)	2564 (บาท)			
1	โครงการอบรมให้ความรู้แก่ อสม. ผู้นำชุมชน	เพื่อให้ อสม.และผู้นำชุมชนมีความรู้ความเข้าใจในการปฏิบัติงาน	อสม.และผู้นำชุมชนจำนวน 50 คน	10,000 บาท งบ อบต.	10,000 บาท งบ อบต.	10,000 บาท งบ อบต.	10,000 บาท งบ อบต.	ร้อยละ 80 อสม.และผู้นำชุมชนสามารถปฏิบัติงานได้อย่างมีประสิทธิภาพเพิ่มขึ้น	อสม.และผู้นำชุมชนสามารถปฏิบัติงานได้อย่างมีประสิทธิภาพเพิ่มขึ้น	สำนักปลัด
2	โครงการก่อสร้างศูนย์สาธารณสุขมูลฐานประจำหมู่บ้าน/ชุมชน	เพื่อเป็นศูนย์ประสานงาน อสม.และให้คำปรึกษาเกี่ยวกับสุขภาพภายในเขตตำบลนาทม	อาคาร ขนาด กว้าง 6 เมตร ยาว 9 เมตร	250,000 บาท งบ อบต.	250,000 บาท งบ อบต.	250,000 บาท งบ อบต.	250,000 บาท งบ อบต.	ร้อยละ 80 เป็นที่ปฏิบัติงานอสม.และที่อ่านหนังสือพิมพ์ประจำหมู่บ้าน	เป็นที่ปฏิบัติงานอสม.และที่อ่านหนังสือพิมพ์ประจำหมู่บ้าน	ส่วนโยธา
3	โครงการร่วมพลังสร้างเสริมสุขภาพ	เพื่อให้ประชาชนหันมาใส่ใจสุขภาพมากขึ้น	เด็ก เยาวชน ประชาชนจำนวน 100 คน	20,000 บาท งบ อบต.	20,000 บาท งบ อบต.	20,000 บาท งบ อบต.	20,000 บาท งบ อบต.	ร้อยละ 80 ประชาชนมีสุขภาพร่างกายแข็งแรงเพิ่มขึ้น	ประชาชนมีสุขภาพร่างกายแข็งแรงเพิ่มขึ้น	สำนักปลัด
4	โครงการอาหารปลอดภัย “ร้านอาหารและแผงลอยจำหน่ายอาหารได้มาตรฐานท้องถิ่น”	เพื่ออบรมผู้ประกอบการร้านอาหารจำหน่ายอาหาร,ร้านค้าแผงลอย	ผู้ประกอบการร้านค้าจำนวน 30 ราย	10,000 บาท งบ อบต.	10,000 บาท งบ อบต.	10,000 บาท งบ อบต.	10,000 บาท งบ อบต.	ร้อยละ 80 ประชาชนมีอาหารที่ปลอดภัยต่อสุขภาพเพิ่มขึ้น	ประชาชนมีอาหารที่ปลอดภัยต่อสุขภาพเพิ่มขึ้น	สำนักปลัด
5	โครงการส่งเสริมสุขภาพจิตในชุมชน	เพื่อให้ประชาชนมีสุขภาพจิตดีจิตใจแจ่มใส สุขภาพพลานามัยดี	ประชาชน จำนวน 50 คน	10,000 บาท งบ อบต.	10,000 บาท งบ อบต.	10,000 บาท งบ อบต.	10,000 บาท งบ อบต.	ร้อยละ 80 ประชาชนในชุมชนมีพลานามัยดีสุขภาพจิตดีจิตใจแจ่มใส	ประชาชนในชุมชนมีพลานามัยดีสุขภาพจิตดีจิตใจแจ่มใส	สำนักปลัด

4.2 บัญชีโครงการพัฒนาท้องถิ่น

รายละเอียดโครงการพัฒนาท้องถิ่นสี่ปี (2561-2564)

องค์การบริหารส่วนตำบลนาทม

ก.ยุทธศาสตร์จังหวัดที่ 3 การยกระดับคุณภาพชีวิตเพื่อสร้างความเข้มแข็งให้สังคม มีความพร้อมรับการเปลี่ยนแปลงทางเศรษฐกิจ สังคม และวัฒนธรรม

ข.ยุทธศาสตร์การพัฒนาขององค์กรปกครองส่วนท้องถิ่นในเขตจังหวัด ยุทธศาสตร์ที่ 4 ด้านการจัดการศึกษาและการเสริมสร้างความเข้มแข็งของสังคมและคุณภาพชีวิต

5.ยุทธศาสตร์ ด้านการพัฒนาด้านสาธารณสุข

5.1 แผนงาน การสาธารณสุข

ที่	โครงการ	วัตถุประสงค์	เป้าหมาย (ผลผลิตโครงการ)	งบประมาณและงบประมาณที่ผ่านมา				ตัวชี้วัด (Kpi)	ผลที่คาดว่าจะได้รับ	หน่วยงานที่รับผิดชอบ
				2561 (บาท)	2562 (บาท)	2563 (บาท)	2564 (บาท)			
6	โครงการส่งเสริมสุขภาพเด็กเล็ก นักเรียน	เพื่อให้เด็กเล็ก นักเรียนมีสุขภาพร่างกายแข็งแรง	เด็กเล็ก นักเรียนตำบลนาทม จำนวน 100 คน	20,000 บาท งบ อบต.	20,000 บาท งบ อบต.	20,000 บาท งบ อบต.	20,000 บาท งบ อบต.	ร้อยละ 80 เด็กเล็ก นักเรียนมีสุขภาพร่างกายแข็งแรงมากขึ้น	เด็กเล็ก นักเรียนมีสุขภาพร่างกายแข็งแรงมากขึ้น	สำนักปลัด
7	โครงการสุขภาพโภชนาการในโรงเรียนและศูนย์พัฒนาเด็กเล็ก	เพื่อให้เด็กเล็กและนักเรียนได้รับประทานอาหารที่มีคุณค่าและโภชนาการที่ดี	เด็กเล็ก นักเรียนตำบลนาทม จำนวน 100 คน	20,000 บาท งบ อบต.	20,000 บาท งบ อบต.	20,000 บาท งบ อบต.	20,000 บาท งบ อบต.	ร้อยละ 80 เด็กเล็ก นักเรียน มีสุขภาพสมบูรณ์	เด็กเล็ก นักเรียน มีสุขภาพสมบูรณ์	สำนักปลัด
8	โครงการกระจายเกลือไอโอดีนสู่ครัวเรือน	เพื่อป้องกันการขาดสารไอโอดีนในเด็กและประชาชนทั่วไป	เด็ก เยาวชน ตำบลนาทม จำนวน 200 คน	20,000 บาท งบ อบต.	20,000 บาท งบ อบต.	20,000 บาท งบ อบต.	20,000 บาท งบ อบต.	ร้อยละ 80 เด็ก เยาวชน ประชาชนทั่วไปมีสุขภาพร่างกายจิตใจ สติปัญญาเฉลียวฉลาด	เด็ก เยาวชน ประชาชนทั่วไปมีสุขภาพร่างกายจิตใจ สติปัญญาเฉลียวฉลาด	สำนักปลัด
9	โครงการตรวจทดสอบสมรรถภาพร่างกายและตรวจสุขภาพประชาชนและผู้สูงอายุ	-เพื่อให้ผู้สูงอายุมีสุขภาพอนามัยที่ดีและร่างกายแข็งแรง -เพื่อตรวจเบาหวาน ความดัน หัวใจและหลอดเลือดแก่ประชาชนและผู้สูงอายุ	ประชาชนทั่วไปและผู้สูงอายุในเขตตำบลนาทม จำนวน 350 คน	20,000 บาท งบ อบต.	20,000 บาท งบ อบต.	20,000 บาท งบ อบต.	20,000 บาท งบ อบต.	ร้อยละ 80 ผู้สูงอายุและประชาชนทั่วไปได้รับการส่งเสริมสุขภาพและมีพลาสมาที่ดีทั้งร่างกายและจิตใจ	ผู้สูงอายุและประชาชนทั่วไปได้รับการส่งเสริมสุขภาพและมีพลาสมาที่ดีทั้งร่างกายและจิตใจ	สำนักปลัด

4.2 บัญชีโครงการพัฒนาท้องถิ่น

รายละเอียดโครงการพัฒนาท้องถิ่นสี่ปี (2561-2564)

องค์การบริหารส่วนตำบลนาทม

ก.ยุทธศาสตร์จังหวัดที่ 3 การยกระดับคุณภาพชีวิตเพื่อสร้างความเข้มแข็งให้สังคม มีความพร้อมรับการเปลี่ยนแปลงทางเศรษฐกิจ สังคม และวัฒนธรรม

ข.ยุทธศาสตร์การพัฒนาขององค์กรปกครองส่วนท้องถิ่นในเขตจังหวัด ยุทธศาสตร์ที่ 4 ด้านการจัดการศึกษาและการเสริมสร้างความเข้มแข็งของสังคมและคุณภาพชีวิต

5.ยุทธศาสตร์ ด้านการพัฒนาด้านสาธารณสุข

5.1 แผนงาน การสาธารณสุข

ที่	โครงการ	วัตถุประสงค์	เป้าหมาย (ผลผลิตโครงการ)	งบประมาณและงบประมาณที่ผ่านมา				ตัวชี้วัด (Kpi)	ผลที่คาดว่าจะได้รับ	หน่วยงานที่รับผิดชอบ
				2561 (บาท)	2562 (บาท)	2563 (บาท)	2564 (บาท)			
10	โครงการจัดซื้อเครื่องเสียงสำหรับเดินโรบิคเพื่อส่งเสริมสุขภาพการออกกำลังกาย หมู่ 1-6	เพื่อส่งเสริมให้ประชาชนออกกำลังกายให้มีสุขภาพร่างกายแข็งแรงสมบูรณ์แข็งแรง	กิจกรรมเดินแอโรบิคออกกำลังกายสำหรับประชาชนในตำบลนาทม 200 คน	100,000 บาท งบ อบต.	100,000 บาท งบ อบต.	100,000 บาท งบ อบต.	100,000 บาท งบ อบต.	ร้อยละ 80 ประชาชนมีสุขภาพร่างกายแข็งแรงสมบูรณ์ และห่างไกลยาเสพติด	ประชาชนมีสุขภาพร่างกายแข็งแรงสมบูรณ์ และห่างไกลยาเสพติด	สำนักปลัด
11	โครงการส่งเสริมศูนย์สุขภาพชุมชน(อาสาสมัครตรวจสุขภาพชุมชนเบื้องต้น) (หมู่ที่ 1 - 6)	เพื่อสนับสนุนกิจกรรม อสม. หมู่บ้านมีอุปกรณ์เครื่องมือในการตรวจสุขภาพแก่ประชาชนในชุมชนเบื้องต้น	สนับสนุนอุปกรณ์เครื่องมือตรวจเบาหวาน/ความดันโลหิต	30,000 บาท งบ อบต.	30,000 บาท งบ อบต.	30,000 บาท งบ อบต.	30,000 บาท งบ อบต.	ร้อยละ 80 ประชาชนในชุมชนมีสุขภาพร่างกายแข็งแรงปราศจากโรคภัย	ประชาชนในชุมชนมีสุขภาพร่างกายแข็งแรงปราศจากโรคภัย	สำนักปลัด
12	โครงการช่วยเหลือผู้มีปัญหาสายตาแก่ผู้สูงอายุ ผู้ด้อยโอกาส ผู้ยากไร้ ผู้ยากจน	เพื่อส่งเสริมสนับสนุนสุขภาพตรวจวัดสายตา ประกอบแว่น ให้กับผู้สูงอายุ ผู้ด้อยโอกาส ให้มีคุณภาพชีวิตที่ดีขึ้น	ตรวจวัดสายตา / ประกอบแว่นตา	100,000 บาท งบ อบต.	100,000 บาท งบ อบต.	100,000 บาท งบ อบต.	100,000 บาท งบ อบต.	ร้อยละ 80 ผู้สูงอายุ ผู้ด้อยโอกาส สามารถดำรงชีวิตในสังคมได้อย่างมีความสุข	ผู้สูงอายุ ผู้ด้อยโอกาส ดำรงชีวิตในสังคมได้อย่างมีความสุข	สำนักปลัด
13	โครงการสนับสนุนการบริการสาธารณสุขมูลฐานชุมชน	เพื่อสนับสนุนสาธารณสุขมูลฐาน กลุ่ม อสม.ให้มีประสิทธิภาพในการปฏิบัติงานมากขึ้น	อสม. ตำบลนาทม จำนวน 50 คน	90,000 บาท เงินอุดหนุน	90,000 บาท เงินอุดหนุน	90,000 บาท เงินอุดหนุน	90,000 บาท เงินอุดหนุน	ร้อยละ 80 การปฏิบัติงาน กลุ่ม อสม.มีประสิทธิภาพมากขึ้น	การปฏิบัติงาน กลุ่ม อสม.มีประสิทธิภาพมากขึ้น	สำนักปลัด

4.2 บัญชีโครงการพัฒนาท้องถิ่น

รายละเอียดโครงการพัฒนาท้องถิ่นสี่ปี (2561-2564)

องค์การบริหารส่วนตำบลนาทม

ก.ยุทธศาสตร์จังหวัดที่ 3 การยกระดับคุณภาพชีวิตเพื่อสร้างความเข้มแข็งให้สังคม มีความพร้อมรับการเปลี่ยนแปลงทางเศรษฐกิจ สังคม และวัฒนธรรม

ข.ยุทธศาสตร์การพัฒนาขององค์การปกครองส่วนท้องถิ่นในเขตจังหวัด ยุทธศาสตร์ที่ 4 ด้านการจัดการศึกษาและการเสริมสร้างความเข้มแข็งของสังคมและคุณภาพชีวิต

5.ยุทธศาสตร์ ด้านการพัฒนาด้านสาธารณสุข

5.1 แผนงาน การสาธารณสุข

ที่	โครงการ	วัตถุประสงค์	เป้าหมาย (ผลผลิตโครงการ)	งบประมาณและงบประมาณที่ผ่านมา				ตัวชี้วัด (Kpi)	ผลที่คาดว่าจะได้รับ	หน่วยงานที่รับผิดชอบ
				2561 (บาท)	2562 (บาท)	2563 (บาท)	2564 (บาท)			
14	โครงการจัดทำสวนสุขภาพชุมชน	เพื่อส่งเสริมให้ประชาชนออกกำลังกายเพื่อสุขภาพร่างกายแข็งแรง	สวนสุขภาพสำหรับออกกำลังกาย จำนวน 1 แห่ง	300,000 บาท งบ อบต.	300,000 บาท งบ อบต.	300,000 บาท งบ อบต.	300,000 บาท งบ อบต.	ร้อยละ 80 ประชาชนออกกำลังกายเพื่อสุขภาพร่างกายแข็งแรง	ประชาชนออกกำลังกายเพื่อสุขภาพร่างกายแข็งแรง	สำนักปลัด
15	โครงการสนับสนุนกองทุนหลักประกันสุขภาพท้องถิ่นตำบลนาทม	-เพื่อให้ประชาชนตำบลนาทมมีสุขภาพอนามัยที่ดีและร่างกายแข็งแรง ปราศจากโรคภัยไข้เจ็บต่าง ๆ	-ประชาชนตำบลนาทม จำนวน 3,542 คน -กองทุนหลักประกันสุขภาพ ฯ 1 แห่ง	300,000 บาท งบ อบต.	300,000 บาท งบ อบต.	300,000 บาท งบ อบต.	300,000 บาท งบ อบต.	ร้อยละ 80 ประชาชนทั่วไปในตำบลนาทมได้รับบริการด้านสาธารณสุข	ประชาชนทั่วไปในตำบลนาทมได้รับบริการด้านสาธารณสุข	สำนักปลัด
16	โครงการส่งเสริมพัฒนาแพทย์แผนไทยและภูมิปัญญาท้องถิ่น	-เพื่อให้ผู้สูงอายุและประชาชนทั่วไปมีสุขภาพอนามัยที่ดีและร่างกายแข็งแรง -เพื่อฝึกอบรมส่งเสริมให้มีแพทย์แผนไทยและภูมิปัญญาท้องถิ่นให้บริการประชาชน	ฝึกอบรมแพทย์แผนไทยและภูมิปัญญาท้องถิ่น 20 คน	30,000 บาท งบ อบต.	30,000 บาท งบ อบต.	30,000 บาท งบ อบต.	30,000 บาท งบ อบต.	ร้อยละ 80 ผู้สูงอายุและประชาชนทั่วไปได้รับการส่งเสริมสุขภาพและมีพลาอนามัยที่ดีทั้งร่างกายและจิตใจ	ผู้สูงอายุและประชาชนทั่วไปได้รับการส่งเสริมสุขภาพและมีพลาอนามัยที่ดีทั้งร่างกายและจิตใจ	สำนักปลัด
17	โครงการศูนย์สามวัยสานสายใยรัก (อุ่นไอรักจากอกแม่)	-เพื่อสร้างความรักความอบอุ่นให้เด็กได้รับการเลี้ยงดูที่ถูกต้องจากแม่ เกิดความผูกพันและส่งเสริมให้เลี้ยงลูกด้วยนมแม่	แม่และเด็กในเขตตำบลนาทม จำนวน 50 คน	30,000 บาท งบ อบต.	30,000 บาท งบ อบต.	30,000 บาท งบ อบต.	30,000 บาท งบ อบต.	ร้อยละ 80 ครอบครัวมีความอบอุ่น รักผูกพันและมีสุขภาพร่างกายแข็งแรง	ครอบครัวมีความอบอุ่น รักผูกพันและมีสุขภาพร่างกายแข็งแรง	สำนักปลัด

4.2 บัญชีโครงการพัฒนาท้องถิ่น

รายละเอียดโครงการพัฒนาท้องถิ่นสี่ปี (2561-2564)

องค์การบริหารส่วนตำบลนาทม

ก.ยุทธศาสตร์จังหวัดที่ 3 การยกระดับคุณภาพชีวิตเพื่อสร้างความเข้มแข็งให้สังคม มีความพร้อมรับการเปลี่ยนแปลงทางเศรษฐกิจ สังคม และวัฒนธรรม

ข.ยุทธศาสตร์การพัฒนาขององค์การปกครองส่วนท้องถิ่นในเขตจังหวัด ยุทธศาสตร์ที่ 4 ด้านการจัดการศึกษาและการเสริมสร้างความเข้มแข็งของสังคมและคุณภาพชีวิต

5.ยุทธศาสตร์ ด้านการพัฒนาด้านสาธารณสุข

5.1 แผนงาน การสาธารณสุข

ที่	โครงการ	วัตถุประสงค์	เป้าหมาย (ผลผลิตโครงการ)	งบประมาณและงบประมาณที่ผ่านมา				ตัวชี้วัด (Kpi)	ผลที่คาดว่าจะได้รับ	หน่วยงานที่รับผิดชอบ
				2561 (บาท)	2562 (บาท)	2563 (บาท)	2564 (บาท)			
18	โครงการจัดซื้อสารเคมีเพื่อป้องกันและกำจัดยุง	เพื่อป้องกันและกำจัดยุงลายที่เป็นพาหะของโรคไข้เลือดออก	-จัดซื้อสารเคมีเครื่องพ่นหมอกควัน จำนวน 10 ถัง - ทรายอะเบทกำจัดยุง 4 ถัง	50,000 บาท งบ อบต.	50,000 บาท งบ อบต.	50,000 บาท งบ อบต.	50,000 บาท งบ อบต.	ร้อยละ 80 ประชาชนได้รับบริการป้องกันกำจัดยุงได้อย่างทั่วถึง	ประชาชนได้รับบริการป้องกันกำจัดยุงได้อย่างทั่วถึง	สำนักปลัด
19	โครงการฉีดพ่นหมอกควันกำจัดยุง	เพื่อเป็นค่าใช้จ่ายในการพ่นหมอกควันกำจัดยุงในพื้นที่อบต.นาทม	พ่นหมอกควัน ปีละ 2 ครั้ง	20,000 บาท งบ อบต.	20,000 บาท งบ อบต.	20,000 บาท งบ อบต.	20,000 บาท งบ อบต.	ร้อยละ 80 การกำจัดยุงมีประสิทธิภาพมากขึ้น	การกำจัดยุงมีประสิทธิภาพมากขึ้น	สำนักปลัด
20	โครงการป้องกันและระงับโรคติดต่อ	-เพื่อป้องกัน ควบคุมโรคติดต่อ เช่น ไข้เลือดออก พิษสุนัขบ้า โรคฉี่หนู โรคเอดส์ อูจาระร่วง ฯลฯ -เพื่อป้องกัน ควบคุม โรคระบาด เช่น โรคปากเท้าเปื่อย ไข้หวัดนก ฯลฯ -เพื่อรณรงค์ป้องกันและควบคุมโรคติดต่อและโรคระบาด	ประชาชนตำบลนาทม จำนวน 942 ครัวเรือน	50,000 บาท งบ อบต.	50,000 บาท งบ อบต.-	50,000 บาท งบ อบต.-	50,000 บาท งบ อบต.	ร้อยละ 80 -ประชาชนได้รับบริการป้องกันควบคุมโรคติดต่อและโรคระบาดอย่างทั่วถึง -ประชาชนมีความรู้ความเข้าใจเรื่อง การป้องกันโรคติดต่อ และอัตราการเกิดโรคติดต่อลดลง	-ประชาชนได้รับบริการป้องกันควบคุมโรคติดต่อและโรคระบาดอย่างทั่วถึง -ประชาชนมีความรู้ความเข้าใจเรื่อง การป้องกันโรคติดต่อ และอัตราการเกิดโรคติดต่อลดลง	สำนักปลัด

4.2 บัญชีโครงการพัฒนาท้องถิ่น

รายละเอียดโครงการพัฒนาท้องถิ่นสี่ปี (2561-2564)

องค์การบริหารส่วนตำบลนาทม

ก.ยุทธศาสตร์จังหวัดที่ 3 การยกระดับคุณภาพชีวิตเพื่อสร้างความเข้มแข็งให้สังคม มีความพร้อมรับการเปลี่ยนแปลงทางเศรษฐกิจ สังคม และวัฒนธรรม

ข.ยุทธศาสตร์การพัฒนาขององค์กรปกครองส่วนท้องถิ่นในเขตจังหวัด ยุทธศาสตร์ที่ 4 ด้านการจัดการศึกษาและการเสริมสร้างความเข้มแข็งของสังคมและคุณภาพชีวิต

5.ยุทธศาสตร์ ด้านการพัฒนาด้านสาธารณสุข

5.1 แผนงาน การสาธารณสุข

ที่	โครงการ	วัตถุประสงค์	เป้าหมาย (ผลผลิตโครงการ)	งบประมาณและงบประมาณที่ผ่านมา				ตัวชี้วัด (Kpi)	ผลที่คาดว่าจะได้รับ	หน่วยงานที่รับผิดชอบ
				2561 (บาท)	2562 (บาท)	2563 (บาท)	2564 (บาท)			
21	โครงการฝึกอบรมรณรงค์ป้องกันและแก้ไขปัญหายาเสพติด	เพื่อรณรงค์ป้องกันและแก้ไขปัญหายาเสพติดในชุมชน	อบรมเยาวชนประชาชนตำบลนาทมจำนวน 50 คน	30,000 บาท งบ อบต.-	30,000 บาท งบ อบต.	30,000 บาท งบ อบต.	30,000 บาท งบ อบต.	ร้อยละ 80 ประชาชนมีความรู้เรื่องการป้องกันและแก้ไขปัญหายาเสพติดในชุมชน	ประชาชนมีความรู้เรื่องการป้องกันและแก้ไขปัญหายาเสพติดในชุมชน	สำนักปลัด
22	โครงการเฝ้าระวังป้องกันและควบคุมโรคระบาดในสัตว์ปีก	เพื่อป้องกันและควบคุมการเกิดโรคในสัตว์ปีกในตำบลนาทม	-จัดอบรมประชาชนจำนวน 50 คน และติดป้ายประชาสัมพันธ์ -จัดซื้อน้ำยาเคมีฆ่าเชื้อโรคใช้หวัดนก 6 ถึงพร้อมอุปกรณ์	-	50,000 บาท งบ อบต. / ปศุสัตว์ อำเภอ	50,000 บาท งบ อบต. / ปศุสัตว์ อำเภอ		ร้อยละ 80 ประชาชนมีความรู้เรื่องการป้องกันโรคใช้หวัดนก และลดอัตราการเกิดโรคใช้หวัดนก	ประชาชนมีความรู้เรื่องการป้องกันโรคใช้หวัดนก และลดอัตราการเกิดโรคใช้หวัดนก	สำนักปลัด
23	โครงการรณรงค์ชุมชนนำอยู่ปลอดภัยจากโรคพิษสุนัขบ้า (ป้องกันและกำจัดโรคพิษสุนัขบ้า)	เพื่อป้องกันและกำจัดโรคพิษสุนัขบ้าไม่ให้เกิดกับสัตว์เลี้ยงของประชาชน และประชาชนตระหนักถึงอันตรายของโรคพิษสุนัขบ้า	-อบรมสร้างอาสาสมัครในการควบคุมโรคพิษสุนัขบ้า 20 คน -ฉีดวัคซีนป้องกันโรคพิษสุนัขบ้าแก่สุนัข-แมวจำนวน 150 ตัว -วัสดุอุปกรณ์เครื่องมือปฏิบัติงาน	40,000 บาท งบ อบต. / ปศุสัตว์ อำเภอ-	40,000 บาท งบ อบต. / ปศุสัตว์ อำเภอ	40,000 บาท งบ อบต. / ปศุสัตว์ อำเภอ		ร้อยละ 80 ประชาชนเข้าใจวิธีการป้องกัน และตระหนักถึงอันตรายโรคพิษสุนัขบ้า นำสุนัขมารับการฉีดวัคซีนสร้างภูมิคุ้มกันป้องกันโรค	ประชาชนเข้าใจวิธีการป้องกัน และตระหนักถึงอันตรายโรคพิษสุนัขบ้า นำสุนัขมารับการฉีดวัคซีนสร้างภูมิคุ้มกันป้องกันโรค	สำนักปลัด

4.2 บัญชีโครงการพัฒนาท้องถิ่น

รายละเอียดโครงการพัฒนาท้องถิ่นสี่ปี (2561-2564)

องค์การบริหารส่วนตำบลนาทม

ก.ยุทธศาสตร์จังหวัดที่ 3 การยกระดับคุณภาพชีวิตเพื่อสร้างความเข้มแข็งให้สังคม มีความพร้อมรับการเปลี่ยนแปลงทางเศรษฐกิจ สังคม และวัฒนธรรม

ข.ยุทธศาสตร์การพัฒนาขององค์กรปกครองส่วนท้องถิ่นในเขตจังหวัด ยุทธศาสตร์ที่ 4 ด้านการจัดการศึกษาและการเสริมสร้างความเข้มแข็งของสังคมและคุณภาพชีวิต

5.ยุทธศาสตร์ ด้านการพัฒนาด้านสาธารณสุข

5.1 แผนงาน การสาธารณสุข

ที่	โครงการ	วัตถุประสงค์	เป้าหมาย (ผลผลิตโครงการ)	งบประมาณและงบประมาณที่ผ่านมา				ตัวชี้วัด (Kpi)	ผลที่คาดว่าจะได้รับ	หน่วยงานที่รับผิดชอบ
				2561 (บาท)	2562 (บาท)	2563 (บาท)	2564 (บาท)			
24	โครงการอาสาสมัครปศุสัตว์ เพื่อป้องกันโรคระบาดสัตว์ ขั้นพื้นฐาน	เพื่อให้ประชาชนเข้าใจวิธีการ ป้องกันโรคระบาดสัตว์ ปาก/เท้าเปื่อย และนำสัตว์ฉีดวัคซีน ป้องกัน	-อบรมอาสาสมัครปศุสัตว์ ในตำบลนาทม -ฉีดวัคซีนป้องกันโรคปากเท้าเปื่อยโค-กระบือ จำนวน 80 ตัว	30,000 บาท งบ อบต.	30,000 บาท งบ อบต. / ปศุสัตว์ อำเภอ	30,000 บาท งบ อบต. / ปศุสัตว์ อำเภอ	30,000 บาท งบ อบต. / ปศุสัตว์ อำเภอ	ร้อยละ 80 ประชาชนเข้าใจ วิธีการป้องกันโรค ระบาดสัตว์ปาก/ เท้าเปื่อย และนำ สัตว์ฉีดวัคซีน ป้องกัน	ประชาชนเข้าใจ วิธีการป้องกันโรค ระบาดสัตว์ปาก/ เท้าเปื่อย และนำ สัตว์ฉีดวัคซีน ป้องกัน	สำนักปลัด
25	โครงการจัดซื้อเวชภัณฑ์ยา รักษาโรคและวัคซีนในสัตว์ปีก	เพื่อป้องกันและระงับโรคติดต่อใน สัตว์ปีก	จัดซื้อเวชภัณฑ์ยารักษาโรค และวัคซีนในสัตว์ปีก	30,000 บาท งบ อบต.	30,000 บาท งบ อบต.	30,000 บาท งบ อบต.	30,000 บาท งบ อบต.	ร้อยละ 80 การป้องกันและ ระงับโรคติดต่อใน สัตว์ปีกมี ประสิทธิภาพ	การป้องกันและ ระงับโรคติดต่อใน สัตว์ปีกมี ประสิทธิภาพมากขึ้น	สำนักปลัด
26	โครงการรณรงค์ป้องกันโรค ไข้เลือดออก	เพื่อป้องกันโรคไข้เลือดออก ใน พื้นที่ ประชาชนรู้จักวิธีการ ป้องกันและตระหนักถึง อันตรายของโรคไข้เลือดออก	ประชาชนตำบลนาทม 300 คน	20,000 บาท งบ อบต. / ปศุสัตว์ อำเภอ	20,000 บาท งบ อบต. / ปศุสัตว์ อำเภอ	20,000 บาท งบ อบต. / ปศุสัตว์ อำเภอ	20,000บาท งบ อบต.	ร้อยละ 80 ประชาชนเข้าใจ วิธีการป้องกัน และ ตระหนักถึงอันตราย ของโรคไข้เลือดออก	ประชาชนเข้าใจ วิธีการป้องกัน และ ตระหนักถึงอันตราย ของโรคไข้เลือดออก	สำนักปลัด
27	โครงการจัดซื้อเครื่องพ่นหมอก คิวกันกำจัดยุง	เพื่อให้ประชาชนปลอดภัยจากโรค ไข้เลือดออก	จัดซื้อเครื่องพ่นยุง จำนวน 1 เครื่อง	100,000 บาท งบ อบต.	100,000 บาท งบ อบต.	100,000 บาท งบ อบต.	100,000 บาท งบ อบต.	ร้อยละ 80 ประชาชนปลอดภัย จากโรคไข้เลือดออก	ประชาชนปลอดภัย จากโรคไข้เลือดออก	สำนักปลัด
รวม	27 โครงการ	-	-					-	-	-

4.2 บัญชีโครงการพัฒนาท้องถิ่น

รายละเอียดโครงการพัฒนาท้องถิ่นสี่ปี (2561-2564)

องค์การบริหารส่วนตำบลนาทม

ก.ยุทธศาสตร์จังหวัดที่ 3 การยกระดับคุณภาพชีวิตเพื่อสร้างความเข้มแข็งให้สังคม มีความพร้อมรับการเปลี่ยนแปลงทางเศรษฐกิจ สังคม และวัฒนธรรม

ข.ยุทธศาสตร์การพัฒนาขององค์กรปกครองส่วนท้องถิ่นในเขตจังหวัด ยุทธศาสตร์ที่ 4 ด้านการจัดการศึกษาและการเสริมสร้างความเข้มแข็งของสังคมและคุณภาพชีวิต

6.ยุทธศาสตร์ ด้านการการพัฒนาทรัพยากรธรรมชาติ สิ่งแวดล้อม และแหล่งน้ำ

6.1 แผนงานสร้างความเข้มแข็งของชุมชน

ที่	โครงการ	วัตถุประสงค์	เป้าหมาย (ผลผลิตโครงการ)	งบประมาณและงบประมาณที่ผ่านมา				ตัวชี้วัด (Kpi)	ผลที่คาดว่าจะได้รับ	หน่วยงานที่รับผิดชอบ
				2561 (บาท)	2562 (บาท)	2563 (บาท)	2564 (บาท)			
1	โครงการจัดหาภาชนะใส่ขยะมูลฝอยในชุมชน	เพื่อให้ประชาชนมีการรักษาความสะอาด ช่วยลดปัญหาการทิ้งขยะไม่เป็นที่	ภาชนะใส่ขยะมูลฝอยในชุมชน 942 คราวเรือน	150,000 บาท งบ อบต.	150,000 บาท งบ อบต.	150,000 บาท งบ อบต.	150,000 บาท งบ อบต.	ร้อยละ 80 ประชาชนมีถึงขยะที่ถูกสุขลักษณะเพิ่มขึ้น	ประชาชนมีถึงขยะที่ถูกสุขลักษณะเพิ่มขึ้น	สำนักปลัด
2	โครงการจัดซื้อรถเก็บขยะ	เพื่อให้ประชาชนมีระบบการเก็บขยะที่ถูกสุขลักษณะ	รถเก็บขยะ 1 คัน	-	3,000,000 บาท งบ อบต.	-	3,000,000 บาท งบ อบต.	ร้อยละ 80 ประชากรมีระบบการเก็บขยะที่ถูกสุขลักษณะเพิ่มขึ้น	ประชากรมีระบบการเก็บขยะที่ถูกสุขลักษณะเพิ่มขึ้น	สำนักปลัด
3	โครงการก่อสร้างเตาเผาขยะอย่างง่ายในชุมชน	เพื่อให้ประชาชนรู้จักการกำจัดขยะในชุมชน	สร้างเตาเผาขยะอย่างง่ายทั้งตำบล จำนวน 6 แห่ง หมู่ 1 - หมู่ 6	100,000 บาท งบ อบต.	100,000 บาท งบ อบต.	100,000 บาท งบ อบต.	100,000 บาท งบ อบต.	ร้อยละ 80 ประชาชนรู้จักวิธีกำจัดขยะอย่างง่ายในชุมชน	ประชาชนรู้จักวิธีกำจัดขยะอย่างง่ายในชุมชน	ส่วนโยธา
4	โครงการจัดตั้งธนาคารและกองทุนขยะตำบลนาทม	เพื่อรณรงค์ให้ประชาชนร่วมคิดแยกขยะรีไซเคิลช่วยลดปริมาณขยะ ลดภาวะโลกร้อน และสร้างรายได้ให้แก่ครัวเรือน	จัดตั้งกองทุนในรูปแบบสหกรณ์รับซื้อขยะรีไซเคิลจากชุมชน จำนวน 1 แห่ง	100,000 บาท งบ อบต.	100,000 บาท งบ อบต.	100,000 บาท งบ อบต.	100,000 บาท งบ อบต.	ร้อยละ 80 ประชาชนมีจิตสำนึกในการคัดแยกขยะในครัวเรือนช่วยลดปริมาณขยะและสภาวะโลกร้อน ชุมชนมีรายได้มากขึ้น	ประชาชนมีจิตสำนึกในการคัดแยกขยะในครัวเรือนช่วยลดปริมาณขยะและสภาวะโลกร้อน ชุมชนมีรายได้มากขึ้น	สำนักปลัด

4.2 บัญชีโครงการพัฒนาท้องถิ่น

รายละเอียดโครงการพัฒนาท้องถิ่นสี่ปี (2561-2564)

องค์การบริหารส่วนตำบลนาทม

ก.ยุทธศาสตร์จังหวัดที่ 3 การยกระดับคุณภาพชีวิตเพื่อสร้างความเข้มแข็งให้สังคม มีความพร้อมรับการเปลี่ยนแปลงทางเศรษฐกิจ สังคม และวัฒนธรรม

ข.ยุทธศาสตร์การพัฒนาขององค์การปกครองส่วนท้องถิ่นในเขตจังหวัด ยุทธศาสตร์ที่ 4 ด้านการจัดการศึกษาและการเสริมสร้างความเข้มแข็งของสังคมและคุณภาพชีวิต

6.ยุทธศาสตร์ ด้านการการพัฒนาทรัพยากรธรรมชาติ สิ่งแวดล้อม และแหล่งน้ำ

6.1 แผนงานสร้างความเข้มแข็งของชุมชน

ที่	โครงการ	วัตถุประสงค์	เป้าหมาย (ผลผลิตโครงการ)	งบประมาณและงบประมาณที่ผ่านมา				ตัวชี้วัด (Kpi)	ผลที่คาดว่าจะได้รับ	หน่วยงานที่รับผิดชอบ
				2561 (บาท)	2562 (บาท)	2563 (บาท)	2564 (บาท)			
5	โครงการจัดซื้อที่ดินเพื่อจัดทำสถานที่เก็บขยะ	เพื่อให้มีระบบการเก็บ/กำจัดขยะที่ถูกต้องเหมาะสม	จัดซื้อที่ดิน กำจัดขยะประมาณ 10 ไร่	-	500,000 บาท งบ อบต. ,อบจ.	-	500,000 บาท งบ อบต. ,อบจ.	ร้อยละ 80 ประชาชนมีระบบการเก็บ/กำจัดขยะที่ถูกต้องเหมาะสมเพิ่มขึ้น	ประชาชนมีระบบการเก็บ/กำจัดขยะที่ถูกต้องเหมาะสมเพิ่มขึ้น	สำนักปลัด ส่วนโยธา
6	โครงการจัดการขยะมูลฝอยในพื้นที่ตำบลนาทม 6 หมู่บ้าน	เพื่อให้ประชาชนมีระบบการเก็บขยะที่ถูกต้องเหมาะสม	จ้างเหมาเอกชนในการจัดการเก็บขยะในพื้นที่ตำบลนาทม 6 หมู่บ้าน	30,000 บาท อบต.นาทม	30,000 บาท อบต.นาทม	30,000 บาท อบต.นาทม	30,000 บาท อบต.นาทม	ร้อยละ 80 ประชาชนมีระบบการเก็บ/กำจัดขยะที่ถูกต้องเหมาะสมเพิ่มขึ้น	ประชาชนมีระบบการเก็บ/กำจัดขยะที่ถูกต้องเหมาะสมเพิ่มขึ้น	กองสวัสดิการ และสังคม
7	โครงการปรับปรุงภูมิทัศน์จุดสำคัญในพื้นที่ตำบลนาทม	เพื่อให้จุดสำคัญในพื้นที่ตำบลนาทม มีภูมิทัศน์ที่ดียิ่งขึ้น สะอาดและน่ามอง	ปรับปรุงภูมิทัศน์บริเวณจุดสำคัญในพื้นที่ตำบลนาทม	100,000 บาท อบต.นาทม	100,000 บาท อบต.นาทม	100,000 บาท อบต.นาทม	100,000 บาท อบต.นาทม	ร้อยละ 80 จุดสำคัญในพื้นที่ตำบลนาทม มีภูมิทัศน์ที่ดียิ่งขึ้น สะอาดและน่ามอง	จุดสำคัญในพื้นที่ตำบลนาทม มีภูมิทัศน์ที่ดียิ่งขึ้น สะอาดและน่ามอง	สำนักปลัด
รวม	7 โครงการ	-	-					-	-	-

4.2 บัญชีโครงการพัฒนาท้องถิ่น

รายละเอียดโครงการพัฒนาท้องถิ่นสี่ปี (2561-2564)

องค์การบริหารส่วนตำบลนาทม

ก.ยุทธศาสตร์จังหวัดที่ 3 การยกระดับคุณภาพชีวิตเพื่อสร้างความเข้มแข็งให้สังคม มีความพร้อมรับการเปลี่ยนแปลงทางเศรษฐกิจ สังคม และวัฒนธรรม

ข.ยุทธศาสตร์การพัฒนาขององค์กรปกครองส่วนท้องถิ่นในเขตจังหวัด ยุทธศาสตร์ที่ 4 ด้านการจัดการศึกษาและการเสริมสร้างความเข้มแข็งของสังคมและคุณภาพชีวิต

6.ยุทธศาสตร์ ด้านการการพัฒนาทรัพยากรธรรมชาติ สิ่งแวดล้อม และแหล่งน้ำ

6.2 แผนงานการเกษตร

ที่	โครงการ	วัตถุประสงค์	เป้าหมาย (ผลผลิตโครงการ)	งบประมาณและงบประมาณที่ผ่านมา				ตัวชี้วัด (Kpi)	ผลที่คาดว่าจะได้รับ	หน่วยงานที่รับผิดชอบ
				2561 (บาท)	2562 (บาท)	2563 (บาท)	2564 (บาท)			
1	โครงการขุดเจาะบ่อบาดาลเพื่อการเกษตร	เพื่อให้ประชาชนมีน้ำบาดาลใช้ในการเกษตรและเลี้ยงสัตว์	ขุดเจาะบ่อน้ำบาดาลขนาด 6 นิ้ว จำนวน 30 บ่อ	500,000 บาท งบ อบต.	500,000 บาท งบ อบต.	500,000 บาท งบ อบต.	500,000 บาท งบ อบต.	ร้อยละ 80 ประชาชนมีน้ำบาดาลใช้ในการเกษตรเพิ่มขึ้น	ประชาชนมีน้ำบาดาลใช้ในการเกษตรเพิ่มขึ้น	สำนักปลัด กองช่าง
2	โครงการขุดสระน้ำ/ปรับปรุงสระน้ำเพื่อการเกษตร	เพื่อเป็นการเก็บกักน้ำไว้ทำการเกษตรและเลี้ยงสัตว์และปรับปรุงสระน้ำให้มีปริมาณการเก็บกักน้ำเพิ่มขึ้น	ขุดสระน้ำขนาดเล็ก หมู่บ้านละ 2 บ่อ	100,000 บาท งบ อบต.	100,000 บาท งบ อบต.	100,000 บาท งบ อบต.	100,000 บาท งบ อบต.	ร้อยละ 80 ลดปัญหาการขาดแคลนน้ำทำการเกษตร และสร้างรายได้แก่ครอบครัว	ลดปัญหาการขาดแคลนน้ำทำการเกษตร และสร้างรายได้แก่ครอบครัว	สำนักปลัด กองช่าง
3	โครงการก่อสร้างปรับปรุงซ่อมแซมฝายน้ำล้น คสล. (หมู่ที่ 1 - 6)	เพื่อปรับปรุงซ่อมแซมฝายน้ำล้นให้มีสภาพมั่นคงแข็งแรงสามารถเก็บกักน้ำไว้สำหรับทำการเกษตรกรรมอย่างเพียงพอ	ก่อสร้างปรับปรุงซ่อมแซมฝายน้ำล้น	100,000 บาท งบ อบต.	100,000 บาท งบ อบต.	100,000 บาท งบ อบต.	100,000 บาท งบ อบต.	ร้อยละ 80 ประชาชนมีแหล่งน้ำใช้ในการเกษตรกรรมและเลี้ยงสัตว์อย่างเพียงพอ	ประชาชนมีแหล่งน้ำใช้ในการเกษตรกรรมและเลี้ยงสัตว์อย่างเพียงพอ	สำนักปลัด กองช่าง
4	ขุดลอกแหล่งน้ำเพื่อการเกษตรและเลี้ยงสัตว์	เพื่อให้ประชาชนมีน้ำใช้ในการเกษตรและเลี้ยงสัตว์	ขุดลอกแหล่งน้ำเพื่อการเกษตรหนองสาธารณะ หมู่ 1-6	500,000 บาท งบ อบต.	500,000 บาท งบ อบต.	500,000 บาท งบ อบต.	500,000 บาท งบ อบต.	ร้อยละ 80 ประชาชนมีน้ำใช้ในการเกษตรและเลี้ยงสัตว์	ประชาชนมีน้ำใช้ในการเกษตรและเลี้ยงสัตว์	สำนักปลัด กองช่าง

4.2 บัญชีโครงการพัฒนาท้องถิ่น

รายละเอียดโครงการพัฒนาท้องถิ่นสี่ปี (2561-2564)

องค์การบริหารส่วนตำบลนาทม

ก.ยุทธศาสตร์จังหวัดที่ 3 การยกระดับคุณภาพชีวิตเพื่อสร้างความเข้มแข็งให้สังคม มีความพร้อมรับการเปลี่ยนแปลงทางเศรษฐกิจ สังคม และวัฒนธรรม

ข.ยุทธศาสตร์การพัฒนาขององค์การปกครองส่วนท้องถิ่นในเขตจังหวัด ยุทธศาสตร์ที่ 4 ด้านการจัดการศึกษาและการเสริมสร้างความเข้มแข็งของสังคมและคุณภาพชีวิต

6.ยุทธศาสตร์ ด้านการการพัฒนาทรัพยากรธรรมชาติ สิ่งแวดล้อม และแหล่งน้ำ

6.2 แผนงานการเกษตร

ที่	โครงการ	วัตถุประสงค์	เป้าหมาย (ผลผลิตโครงการ)	งบประมาณและงบประมาณที่ผ่านมา				ตัวชี้วัด (Kpi)	ผลที่คาดว่าจะได้รับ	หน่วยงานที่รับผิดชอบ
				2561 (บาท)	2562 (บาท)	2563 (บาท)	2564 (บาท)			
5	โครงการก่อสร้างระบบชลประทานแบบระบบท่อ/ระบบคลอง คสล.ส่งน้ำ	เพื่อให้ประชาชนในพื้นที่มีระบบชลประทานใช้เพื่อการเกษตรอย่างทั่วถึง	ก่อสร้างระบบชลประทานแบบระบบท่อ/แบบระบบ คลองส่งน้ำแบบ คสล. ยาว 3 กม.	500,000 บาท งบ อบต.	500,000 บาท งบ อบต.	500,000 บาท งบ อบต.	500,000 บาท งบ อบต.	ร้อยละ 80 ประชาชนในพื้นที่มีระบบชลประทานใช้เพื่อการเกษตรอย่างทั่วถึง	ประชาชนในพื้นที่มีระบบชลประทานใช้เพื่อการเกษตรอย่างทั่วถึง	สำนักปลัด กองช่าง
6	โครงการปลูกต้นราชพฤกษ์เฉลิมพระเกียรติ	เพื่อเทิดพระเกียรติพระบาทสมเด็จพระเจ้าอยู่หัวพระชนมายุครบ 80 พรรษา ในปี 2550	ปลูกต้นราชพฤกษ์ ที่สาธารณะประโยชน์ จำนวน 100 ต้น	30,000 บาท งบ อบต.	30,000 บาท งบ อบต.-	30,000 บาท งบ อบต.-	30,000 บาท งบ อบต.	ร้อยละ 80 ประชาชนร่วมเทิดพระเกียรติพระบาทสมเด็จพระเจ้าอยู่หัว	ประชาชนร่วมปลูกต้นไม้เทิดพระเกียรติพระบาทสมเด็จพระเจ้าอยู่หัว	สำนักปลัด
7	โครงการปลูกต้นทองกวาว	เพื่อปรับปรุงภูมิทัศน์สองข้างถนน และเป็นต้นไม้ประจำจังหวัดอุดรธานี	ปลูกต้นทองกวาว ที่สาธารณะประโยชน์ จำนวน 100 ต้น	50,000 บาท งบ อบต.	50,000 บาท งบ อบต.	50,000 บาท งบ อบต.	50,000 บาท งบ อบต.	ร้อยละ 80 ภูมิทัศน์สองข้างทางถนนที่สวยงาม	มีภูมิทัศน์สองข้างทางถนนที่สวยงาม	สำนักปลัด
8	โครงการ รักษาน้ำ รักษาป่า รักษาแผ่นดิน	เพื่อเทิดพระเกียรติพระบาทสมเด็จพระเจ้าอยู่หัวและสมเด็จพระนางเจ้าพระบรมราชินีนาถ	ปลูกต้นไม้พื้นที่ป่าชุมชนและที่สาธารณะประโยชน์ จำนวน 100 ต้น	30,000 บาท งบ อบต.	30,000 บาท งบ อบต.	30,000 บาท งบ อบต.	30,000 บาท งบ อบต.	ร้อยละ 80 ประชาชนร่วมเทิดพระเกียรติพระบาทสมเด็จพระเจ้าอยู่หัว	ประชาชนร่วมเทิดพระเกียรติพระบาทสมเด็จพระเจ้าอยู่หัว	สำนักปลัด

4.2 บัญชีโครงการพัฒนาท้องถิ่น

รายละเอียดโครงการพัฒนาท้องถิ่นสี่ปี (2561-2564)

องค์การบริหารส่วนตำบลนาทม

ก.ยุทธศาสตร์จังหวัดที่ 3 การยกระดับคุณภาพชีวิตเพื่อสร้างความเข้มแข็งให้สังคม มีความพร้อมรับการเปลี่ยนแปลงทางเศรษฐกิจ สังคม และวัฒนธรรม

ข.ยุทธศาสตร์การพัฒนาขององค์กรปกครองส่วนท้องถิ่นในเขตจังหวัด ยุทธศาสตร์ที่ 5 การจัดการทรัพยากรธรรมชาติและสิ่งแวดล้อมเพื่อการใช้ประโยชน์อย่างยั่งยืน

6.ยุทธศาสตร์ ด้านการการพัฒนาทรัพยากรธรรมชาติ สิ่งแวดล้อม และแหล่งน้ำ

6.2 แผนงานการเกษตร

ที่	โครงการ	วัตถุประสงค์	เป้าหมาย (ผลผลิตโครงการ)	งบประมาณและงบประมาณที่ผ่านมา				ตัวชี้วัด (Kpi)	ผลที่คาดว่าจะได้รับ	หน่วยงานที่รับผิดชอบ
				2561 (บาท)	2562 (บาท)	2563 (บาท)	2564 (บาท)			
9	โครงการปล่อยพันธุ์ปลาสร้อยน้ำสาธารณะประโยชน์	เพื่อขยายพันธุ์และอนุรักษ์พันธุ์สัตว์น้ำ	ปล่อยพันธุ์สัตว์น้ำ 5,000 ตัว	50,000 บาท งบ อบต.	50,000 บาท งบ อบต.	50,000 บาท งบ อบต.	50,000 บาท งบ อบต.	ร้อยละ 80 ประชาชนได้ร่วมอนุรักษ์และขยายพันธุ์สัตว์น้ำ	ประชาชนได้ร่วมอนุรักษ์และขยายพันธุ์สัตว์น้ำ	สำนักปลัด
10	โครงการปลูกหญ้าแฝกเฉลิมพระเกียรติ	-เพื่อเฉลิมพระเกียรติพระบาทสมเด็จพระเจ้าอยู่หัวฯ เนื่องในมหามงคลเฉลิมพระชนมพรรษา 87 พรรษา ในปี 2558 -เพื่อเป็นการอนุรักษ์ดินและน้ำ	ประชาชนในตำบลร่วมกิจกรรมปลูกหญ้าแฝกเฉลิมพระเกียรติฯ	30,000 บาท งบ อบต.	30,000 บาท งบ อบต.	30,000 บาท งบ อบต.	30,000 บาท งบ อบต.	ร้อยละ 80 ประชาชนร่วมเทิดพระเกียรติพระบาทสมเด็จพระเจ้าอยู่หัว	ประชาชนร่วมเทิดพระเกียรติพระบาทสมเด็จพระเจ้าอยู่หัว	สำนักปลัด
รวม	10 โครงการ	-	-					-	-	-

4.2 บัญชีโครงการพัฒนาท้องถิ่น

รายละเอียดโครงการพัฒนาท้องถิ่นสี่ปี (2561-2564)

องค์การบริหารส่วนตำบลนาทม

ก.ยุทธศาสตร์จังหวัดที่ 3 การยกระดับคุณภาพชีวิตเพื่อสร้างความเข้มแข็งให้สังคม มีความพร้อมรับการเปลี่ยนแปลงทางเศรษฐกิจ สังคม และวัฒนธรรม

ข.ยุทธศาสตร์การพัฒนาขององค์การปกครองส่วนท้องถิ่นในเขตจังหวัด ยุทธศาสตร์ที่ 4 ด้านการจัดการศึกษาและการเสริมสร้างความเข้มแข็งของสังคมและคุณภาพชีวิต

7.ยุทธศาสตร์ ด้านการพัฒนาการเมืองการปกครองและการบริหารตามหลักธรรมาภิบาล

7.1 แผนงานบริหารงานทั่วไป

ที่	โครงการ	วัตถุประสงค์	เป้าหมาย (ผลผลิตโครงการ)	งบประมาณและงบประมาณที่ผ่านมา				ตัวชี้วัด (Kpi)	ผลที่คาดว่าจะได้รับ	หน่วยงานที่รับผิดชอบ
				2561 (บาท)	2562 (บาท)	2563 (บาท)	2564 (บาท)			
1	โครงการฝึกอบรมและทัศนศึกษาดูงาน	-เพื่อเป็นค่าใช้จ่ายในการอบรมและทัศนศึกษาดูงานหน่วยงานอื่น -เพื่อเพิ่มพูนความรู้ ประสบการณ์ และประสิทธิภาพในการปฏิบัติงาน	พนักงาน ลูกจ้าง สมาชิกสภา อบต. คณะผู้บริหาร เยาวชน ผู้นำชุมชนประชาชน ประชาคม จำนวน 50 คน	300,000 บาท งบ อบต.	300,000 บาท งบ อบต.-	300,000 บาท งบ อบต.-	300,000 บาท งบ อบต.-	ร้อยละ 80 บุคลากรมีความรู้ ได้รับประสบการณ์ใหม่ ๆ ที่จะนำมาพัฒนาปรับปรุงประสิทธิภาพการปฏิบัติงานให้ดียิ่งขึ้น	บุคลากรมีความรู้ ได้รับประสบการณ์ใหม่ ๆ ที่จะนำมาพัฒนาปรับปรุงประสิทธิภาพการปฏิบัติงานให้ดียิ่งขึ้น	สำนักปลัด กองคลัง กองช่าง กองสวัสดิการฯ
2	โครงการสนับสนุนการปฏิบัติงานต่าง เช่นค่ารับรอง	เพื่อให้การปฏิบัติงานมีประสิทธิภาพ	เพื่อต้อนรับคณะบุคคล การประชุมสภาฯ การตรวจนิเทศงาน	150,000 บาท งบ อบต.	150,000 บาท งบ อบต.	150,000 บาท งบ อบต.	150,000 บาท งบ อบต.	ร้อยละ 80 การปฏิบัติงานมีประสิทธิภาพมากขึ้น	การปฏิบัติงานมีประสิทธิภาพมากขึ้น	สำนักปลัด
3	เงินเดือนพนักงานส่วนตำบลและพนักงานจ้างและสวัสดิการ	-เพื่อจ่ายเป็นเงินเดือนให้แก่พนักงานส่วนตำบล พนักงานจ้าง ลูกจ้าง อบต.นาทม	พนักงานส่วนตำบล 11 คน พนักงานจ้าง 14 คน	7,000,000 บาท งบ อบต.	7,500,000 บาท งบ อบต.	8,000,000 บาท งบ อบต.	8,500,000 บาท งบ อบต.	ร้อยละ 80 พนักงานส่วนตำบล ได้รับเงินเดือนและได้รับแรงจูงใจที่ดีในการปฏิบัติงาน	พนักงานส่วนตำบล ได้รับเงินเดือนและได้รับแรงจูงใจที่ดีในการปฏิบัติงาน	สำนักปลัด/กองคลัง/กองช่าง/กองสวัสดิการ
4	เงินเดือนฝ่ายการเมือง (คณะผู้บริหาร,สมาชิกสภา อบต.)	-เพื่อจ่ายเป็นเงินเดือนให้แก่คณะผู้บริหาร/สอ.บต. /	คณะผู้บริหารและส.อบต.	1,900,000 บาท งบ อบต.	1,900,000 บาท งบ อบต.	1,900,000 บาท งบ อบต.	1,900,000 บาท งบ อบต.	ร้อยละ 80 ผู้บริหาร สมาชิกฯ ได้รับเงินเดือนและได้รับแรงจูงใจที่ดีในการปฏิบัติงาน	ผู้บริหาร สมาชิกฯ ได้รับเงินเดือนและได้รับแรงจูงใจที่ดีในการปฏิบัติงาน	กองคลัง

4.2 บัญชีโครงการพัฒนาท้องถิ่น

รายละเอียดโครงการพัฒนาท้องถิ่นสี่ปี (2561-2564)

องค์การบริหารส่วนตำบลนาทม

ก.ยุทธศาสตร์จังหวัดที่ 3 การยกระดับคุณภาพชีวิตเพื่อสร้างความเข้มแข็งให้สังคม มีความพร้อมรับการเปลี่ยนแปลงทางเศรษฐกิจ สังคม และวัฒนธรรม

ข.ยุทธศาสตร์การพัฒนาขององค์กรปกครองส่วนท้องถิ่นในเขตจังหวัด ยุทธศาสตร์ที่ 4 ด้านการจัดการศึกษาและการเสริมสร้างความเข้มแข็งของสังคมและคุณภาพชีวิต

7.ยุทธศาสตร์ ด้านการพัฒนาการเมืองการปกครองและการบริหารตามหลักธรรมาภิบาล

7.1 แผนงานบริหารงานทั่วไป

ที่	โครงการ	วัตถุประสงค์	เป้าหมาย (ผลผลิตโครงการ)	งบประมาณและงบประมาณที่ผ่านมา				ตัวชี้วัด (Kpi)	ผลที่คาดว่าจะได้รับ	หน่วยงานที่รับผิดชอบ
				2561 (บาท)	2562 (บาท)	2563 (บาท)	2564 (บาท)			
5	โครงการฝึกอบรมและพัฒนาเพิ่มประสิทธิภาพบุคลากร	-เพื่อจ่ายเป็นค่าเข้ารับการฝึกอบรม ค่าจัดฝึกอบรม ค่าเดินทางไปราชการของพนักงานส่วนตำบล พนักงานจ้าง คณะผู้บริหาร สมาชิกสภา อบต. ประชาชน จ้าง คณะผู้บริหาร /ส. อบต.	พนักงานส่วนตำบล พนักงานจ้าง คณะผู้บริหาร สมาชิกสภา อบต. ประชาชน จ้าง คณะผู้บริหาร /ส. อบต. จำนวน 20 คน	400,000 บาท งบ อบต.	400,000 บาท งบ อบต.	400,000 บาท งบ อบต.	400,000 บาท งบ อบต.	ร้อยละ 80 บุคลากร อบต.นาทม ได้รับความรู้ ความสามัคคี มีคุณธรรมและประสิทธิภาพในการปฏิบัติงานมากขึ้น	บุคลากร อบต.นาทม ได้รับความรู้ ความสามัคคี มีคุณธรรมและประสิทธิภาพในการปฏิบัติงานมากขึ้น	สำนักปลัด/ กองคลัง/กองช่าง/กองสวัสดิการ
6	โครงการสมทบกองทุนประกันสังคม	เพื่อจ่ายสมทบกองทุนประกันสังคมพนักงานจ้าง อบต.นาทม	พนักงานจ้างทั่วไป / พนักงานจ้างตามภารกิจ จำนวน 14 คน	200,000 บาท งบ อบต.	200,000 บาท งบ อบต.	200,000 บาท งบ อบต.	200,000 บาท งบ อบต.	ร้อยละ 80 พนักงานจ้าง อบต.นาทมได้รับสวัสดิการจากกองทุนประกันสังคม	พนักงานจ้าง อบต.นาทมได้รับสวัสดิการจากกองทุนประกันสังคม	สำนักปลัด
7	โครงการอบรมคุณธรรม จริยธรรมพนักงาน อบต. /ลูกจ้าง/ สมาชิก อบต. /คณะผู้บริหาร	เพื่อฝึกอบรมส่งเสริมให้พนักงาน อบต. /ลูกจ้าง/สมาชิก อบต. มีคุณธรรมจริยธรรมในการปฏิบัติงาน	พนักงาน ลูกจ้าง สมาชิก อบต.นาทม จำนวน 31 คน	20,000 บาท งบ อบต.	20,000 บาท งบ อบต.	20,000 บาท งบ อบต.	20,000 บาท งบ อบต.	ร้อยละ 80 การปฏิบัติงานมีประสิทธิภาพมากยิ่งขึ้น	การปฏิบัติงานมีประสิทธิภาพมากยิ่งขึ้น	สำนักปลัด
8	โครงการสมทบกองทุนบำเหน็จบำนาญข้าราชการส่วนท้องถิ่น (ก.บ.ท.)	เพื่อจ่ายสมทบกองทุนบำเหน็จบำนาญข้าราชการส่วนท้องถิ่นพนักงานส่วนตำบล อบต.นาทม	พนักงานส่วนตำบล อบต.นาทม จำนวน 11 คน	200,000 บาท งบ อบต.	200,000 บาท งบ อบต.	200,000 บาท งบ อบต.	200,000 บาท งบ อบต.	ร้อยละ 80 พนักงานส่วนตำบลได้รับบำเหน็จบำนาญเมื่อเกษียณอายุราชการ	พนักงานส่วนตำบลได้รับบำเหน็จบำนาญเมื่อเกษียณอายุราชการ	สำนักปลัด

4.2 บัญชีโครงการพัฒนาท้องถิ่น

รายละเอียดโครงการพัฒนาท้องถิ่นสี่ปี (2561-2564)

องค์การบริหารส่วนตำบลนาทม

ก.ยุทธศาสตร์จังหวัดที่ 3 การยกระดับคุณภาพชีวิตเพื่อสร้างความเข้มแข็งให้สังคม มีความพร้อมรับการเปลี่ยนแปลงทางเศรษฐกิจ สังคม และวัฒนธรรม

ข.ยุทธศาสตร์การพัฒนาขององค์กรปกครองส่วนท้องถิ่นในเขตจังหวัด ยุทธศาสตร์ที่ 4 ด้านการจัดการศึกษาและการเสริมสร้างความเข้มแข็งของสังคมและคุณภาพชีวิต

7.ยุทธศาสตร์ ด้านการพัฒนาการเมืองการปกครองและการบริหารตามหลักธรรมาภิบาล

7.1 แผนงานบริหารงานทั่วไป

ที่	โครงการ	วัตถุประสงค์	เป้าหมาย (ผลผลิตโครงการ)	งบประมาณและงบประมาณที่ผ่านมา				ตัวชี้วัด (Kpi)	ผลที่คาดว่าจะได้รับ	หน่วยงานที่รับผิดชอบ
				2561 (บาท)	2562 (บาท)	2563 (บาท)	2564 (บาท)			
9	โครงการปรับปรุงลดขั้นตอนกระบวนการในการให้บริการประชาชน	เพื่อเพิ่มประสิทธิภาพในการปฏิบัติงานให้ดียิ่งขึ้นและประชาชนได้รับการบริการรวดเร็วและถูกต้อง	ปรับปรุงกระบวนการลดขั้นตอนการให้บริการประชาชนผู้มาติดต่อราชการ 3 กระบวนการ	20,000 บาท งบ อบต.	20,000 บาท งบ อบต.	20,000 บาท งบ อบต.	20,000 บาท งบ อบต.	ร้อยละ 80 ประชาชนได้รับการบริการที่รวดเร็วและถูกต้อง	ประชาชนได้รับการบริการที่รวดเร็วและถูกต้อง	สำนักปลัด กองคลัง กองช่าง กองสวัสดิการ
10	โครงการจัดซื้อครุภัณฑ์สำหรับการปฏิบัติงาน	เพื่อเป็นการเพิ่มประสิทธิภาพในการปฏิบัติงาน	-จัดซื้อครุภัณฑ์สำหรับการปฏิบัติงาน เช่น ครุภัณฑ์สำนักงาน ครุภัณฑ์คอมพิวเตอร์ ครุภัณฑ์สำรวจ ฯลฯ	500,000 บาท งบ อบต.	500,000 บาท งบ อบต.	500,000 บาท งบ อบต.	500,000 บาท งบ อบต.	ร้อยละ 80 การปฏิบัติงานมีประสิทธิภาพ รวดเร็ว ถูกต้อง ประชาชนที่มาติดต่องานได้รับบริการที่ดีขึ้น	การปฏิบัติงานมีประสิทธิภาพ รวดเร็ว ถูกต้อง ประชาชนที่มาติดต่องานได้รับบริการที่ดีขึ้น	สำนักปลัด กองคลัง กองช่าง กองสวัสดิการ ฯ
11	โครงการกิจกรรม 5 ส	เพื่อความ สะอาด สะอาด เป็นระเบียบเรียบร้อยภายในสำนักงาน และการปฏิบัติงานมีประสิทธิภาพมากขึ้น	ดำเนินกิจกรรม 5 ส ทุกวันพฤหัสบดี	10,000 บาท งบ อบต.	10,000 บาท งบ อบต.	10,000 บาท งบ อบต.	10,000 บาท งบ อบต.	ร้อยละ 80 การเก็บเอกสารเป็นระเบียบ สถานที่ปฏิบัติงานมีความสะอาดเป็นระเบียบเรียบร้อยมีประสิทธิภาพในการปฏิบัติงาน	การเก็บเอกสารเป็นระเบียบ สถานที่ปฏิบัติงานมีความสะอาดเป็นระเบียบเรียบร้อยมีประสิทธิภาพในการปฏิบัติงาน	สำนักปลัด กองคลัง กองช่าง กองสวัสดิการ ฯ

4.2 บัญชีโครงการพัฒนาท้องถิ่น

รายละเอียดโครงการพัฒนาท้องถิ่นสี่ปี (2561-2564)

องค์การบริหารส่วนตำบลนาทม

ก.ยุทธศาสตร์จังหวัดที่ 3 การยกระดับคุณภาพชีวิตเพื่อสร้างความเข้มแข็งให้สังคม มีความพร้อมรับการเปลี่ยนแปลงทางเศรษฐกิจ สังคม และวัฒนธรรม

ข.ยุทธศาสตร์การพัฒนาขององค์กรปกครองส่วนท้องถิ่นในเขตจังหวัด ยุทธศาสตร์ที่ 4 ด้านการจัดการศึกษาและการเสริมสร้างความเข้มแข็งของสังคมและคุณภาพชีวิต

7.ยุทธศาสตร์ ด้านการพัฒนาการเมืองการปกครองและการบริหารตามหลักธรรมาภิบาล

7.1 แผนงานบริหารงานทั่วไป

ที่	โครงการ	วัตถุประสงค์	เป้าหมาย (ผลผลิตโครงการ)	งบประมาณและงบประมาณที่ผ่านมา				ตัวชี้วัด (Kpi)	ผลที่คาดว่าจะได้รับ	หน่วยงานที่รับผิดชอบ
				2561 (บาท)	2562 (บาท)	2563 (บาท)	2564 (บาท)			
12	โครงการจ้างเหมาทำความสะอาด สะอาดสำนักงาน อบต.	เพื่อให้สำนักงานมีความ สะอาด เป็นระเบียบ เรียบร้อย และการปฏิบัติงาน มีประสิทธิภาพมากขึ้น	จ้างเหมาทำความสะอาด สะอาด 1 คน	100,000 บาท งบ อบต.	100,000 บาท งบ อบต.	100,000 บาท งบ อบต.	100,000 บาท งบ อบต.	ร้อยละ 80 อาคารสำนักงานมี ความสะอาดเป็น ระเบียบเรียบร้อย มากขึ้น	อาคารสำนักงานมี ความสะอาดเป็น ระเบียบเรียบร้อย มากขึ้น	สำนักปลัด
13	โครงการสำรวจความพึง พอใจการรับบริการ อบต.นา ทม	เพื่อนำข้อมูลสำรวจความพึง พอใจในการรับบริการ อบต. มาปรับปรุงการบริการและ การปฏิบัติงานให้มี ประสิทธิภาพ	สำรวจความพึงพอใจ ประชาชนกลุ่มตัวอย่าง 300 คน	20,000 บาท งบ อบต.	20,000 บาท งบ อบต.	20,000 บาท งบ อบต.	20,000 บาท งบ อบต.	ร้อยละ 80 การบริการ ประชาชนและการ ปฏิบัติงานมี ประสิทธิภาพมาก ขึ้น	การบริการ ประชาชนและการ ปฏิบัติงานมี ประสิทธิภาพมาก ขึ้น	สำนักปลัด
14	โครงการก่อสร้างบอร์ด ประชาสัมพันธ์ข้อมูลข่าวสาร ประจำสำนักงาน	เพื่อประชาสัมพันธ์ข้อมูล ข่าวสารของหน่วยงาน	บอร์ดประชาสัมพันธ์ ขนาดกว้าง 2 เมตร ยาว 3 เมตร	100,000 บาท งบ อบต.	100,000 บาท งบ อบต.	100,000 บาท งบ อบต.	100,000 บาท งบ อบต.	ร้อยละ 80 ประชาชนได้รับการ บริการที่รวดเร็ว และถูกต้อง	ประชาชนได้รับการ บริการที่รวดเร็ว และถูกต้อง	สำนักปลัด กองช่าง
15	โครงการจัดซื้อรถกระบะ ตอนเดียว (รถบรรทุก ตอน เดียว)	เพื่ออำนวยความสะดวกให้แก่ เจ้าหน้าที่และประชาชนใน การเดินทางร่วมจัดกิจกรรมต่าง	รถยนต์กระบะ แบบ ตอนเดียว จำนวน 1 คัน	600,000 บาท งบ อบต.	-	600,000 บาท งบ อบต.	-	ร้อยละ 80 การอำนวยความสะดวกแก่ ประชาชนได้รับ ความสะดวกมาก ขึ้น	การอำนวยความสะดวกแก่ประชาชน ได้รับความสะดวก มากขึ้น	สำนักปลัด

4.2 บัญชีโครงการพัฒนาท้องถิ่น

รายละเอียดโครงการพัฒนาท้องถิ่นสี่ปี (2561-2564)

องค์การบริหารส่วนตำบลนาทม

ก.ยุทธศาสตร์จังหวัดที่ 3 การยกระดับคุณภาพชีวิตเพื่อสร้างความเข้มแข็งให้สังคม มีความพร้อมรับการเปลี่ยนแปลงทางเศรษฐกิจ สังคม และวัฒนธรรม

ข.ยุทธศาสตร์การพัฒนาขององค์การปกครองส่วนท้องถิ่นในเขตจังหวัด ยุทธศาสตร์ที่ 4 ด้านการจัดการศึกษาและการเสริมสร้างความเข้มแข็งของสังคมและคุณภาพชีวิต

7.ยุทธศาสตร์ ด้านการพัฒนาการเมืองการปกครองและการบริหารตามหลักธรรมาภิบาล

7.1 แผนงานบริหารงานทั่วไป

ที่	โครงการ	วัตถุประสงค์	เป้าหมาย (ผลผลิตโครงการ)	งบประมาณและงบประมาณที่ผ่านมา				ตัวชี้วัด (Kpi)	ผลที่คาดว่าจะได้รับ	หน่วยงานที่รับผิดชอบ
				2561 (บาท)	2562 (บาท)	2563 (บาท)	2564 (บาท)			
16	โครงการจ้างเหมาผู้ดูแลสวนและภูมิทัศน์บริเวณสำนักงาน	เพื่อดูแลบำรุงรักษาภูมิทัศน์บริเวณสำนักงาน อบต. ให้มีความสวยงามสะอาดเรียบร้อย	จ้างเหมาผู้ดูแลสวน 1 คน	100,000 บาท งบ อบต.	100,000 บาท งบ อบต.	100,000 บาท งบ อบต.	100,000 บาท งบ อบต.	ร้อยละ 80 บริเวณสำนักงานมีภูมิทัศน์ที่สวยงามมากขึ้น	บริเวณสำนักงานมีภูมิทัศน์ที่สวยงามมากขึ้น	สำนักปลัด
17	โครงการจัดหาครุภัณฑ์ประจำสำนักงาน	เพื่อเป็นค่าใช้จ่ายในการจัดหาครุภัณฑ์สำนักงาน	ครุภัณฑ์ สำนักงาน ครุภัณฑ์อื่นๆ	700,000 บาท งบ อบต.	700,000 บาท งบ อบต.-	700,000 บาท งบ อบต.-	700,000 บาท งบ อบต.	ร้อยละ 80 การปฏิบัติงานมีประสิทธิภาพดีขึ้นสามารถติดต่อประสานการปฏิบัติงานดียิ่งขึ้น	การปฏิบัติงานมีประสิทธิภาพดีขึ้นสามารถติดต่อประสานการปฏิบัติงานดียิ่งขึ้น	สำนักปลัด/ กองคลัง/ กองช่าง/ กองสวัสดิการ ฯ
18	โครงการจัดหาวัสดุ ประจำสำนักงาน	เพื่อเป็นค่าใช้จ่ายในการจัดหาวัสดุสำนักงาน	วัสดุสำนักงาน วัสดุอื่นๆ	300,000 บาท งบ อบต.	300,000 บาท งบ อบต.-	300,000 บาท งบ อบต.-	300,000 บาท งบ อบต.	ร้อยละ 80 การปฏิบัติงานมีประสิทธิภาพดีขึ้นสามารถติดต่อประสานการปฏิบัติงานดียิ่งขึ้น	การปฏิบัติงานมีประสิทธิภาพดีขึ้นสามารถติดต่อประสานการปฏิบัติงานดียิ่งขึ้น	สำนักปลัด/ กองคลัง/ กองช่าง/ กองสวัสดิการ ฯ
19	โครงการจัดซื้อรถกระบะ เอนกประสงค์ ขนาด 6 ล้อ จำนวน 1 คัน	เพื่อใช้ในการปฏิบัติหน้าที่ของเจ้าหน้าที่ เช่น ซ่อมแซมไฟฟ้าแสงสว่างฯลฯ	รถกระบะเอนกประสงค์ ขนาด 6 ล้อ จำนวน 1 คัน	-	2,500,000 บาท งบ อบต.	-	2,500,000 บาท งบ อบต.	ร้อยละ 80 เจ้าหน้าที่ปฏิบัติงานได้สะดวกมากขึ้น	เจ้าหน้าที่ปฏิบัติงานได้สะดวกมากขึ้น	สำนักปลัด

4.2 บัญชีโครงการพัฒนาท้องถิ่น

รายละเอียดโครงการพัฒนาท้องถิ่นสี่ปี (2561-2564)

องค์การบริหารส่วนตำบลนาทม

ก.ยุทธศาสตร์จังหวัดที่ 3 การยกระดับคุณภาพชีวิตเพื่อสร้างความเข้มแข็งให้สังคม มีความพร้อมรับการเปลี่ยนแปลงทางเศรษฐกิจ สังคม และวัฒนธรรม

ข.ยุทธศาสตร์การพัฒนาขององค์กรปกครองส่วนท้องถิ่นในเขตจังหวัด ยุทธศาสตร์ที่ 4 ด้านการจัดการศึกษาและการเสริมสร้างความเข้มแข็งของสังคมและคุณภาพชีวิต

7.ยุทธศาสตร์ ด้านการพัฒนาการเมืองการปกครองและการบริหารตามหลักธรรมาภิบาล

7.1 แผนงานบริหารงานทั่วไป

ที่	โครงการ	วัตถุประสงค์	เป้าหมาย (ผลผลิตโครงการ)	งบประมาณและงบประมาณที่ผ่านมา				ตัวชี้วัด (Kpi)	ผลที่คาดว่าจะได้รับ	หน่วยงานที่รับผิดชอบ
				2561 (บาท)	2562 (บาท)	2563 (บาท)	2564 (บาท)			
20	โครงการจ้างเหมาตู้ซีพูกู้ยืมตำบลนาทม	เพื่อปฏิบัติงานตู้ซีพูกู้ยืม และช่วยเหลือผู้ป่วยในเขตพื้นที่ตำบลนาทม	จ้างเหมาพนักงานฯ จำนวน 18 คน	800,000 บาท งบ อบต.	800,000 บาท งบ อบต.	800,000 บาท งบ อบต.	800,000 บาท งบ อบต.	ร้อยละ 80 การปฏิบัติราชการ และการให้บริการประชาชนรวดเร็วมากขึ้น	การปฏิบัติราชการ และการให้บริการประชาชนรวดเร็วมากขึ้น	สำนักปลัด
21	จ่ายค่าสาธารณูปโภคประจำสำนักงาน	เพื่อจ่ายเป็นค่าสาธารณูปโภคประจำสำนักงาน อบต.และศพด. ในพื้นที่	ค่าสาธารณูปโภคประจำสำนักงาน อบต.และศพด. ในพื้นที่	300,000 บาท งบ อบต.	300,000 บาท งบ อบต.	300,000 บาท งบ อบต.	300,000 บาท งบ อบต.	ร้อยละ 80 สำนักงาน อบต.ฯ มีสาธารณูปโภคเพื่อใช้ในการปฏิบัติงานและให้บริการประชาชน	สำนักงาน อบต.ฯ มีสาธารณูปโภคเพื่อใช้ในการปฏิบัติงานและให้บริการประชาชน	สำนักปลัด
22	ซ่อมแซมทรัพย์สิน อบต.นาทม	เพื่อซ่อมแซมครุภัณฑ์ต่าง ๆ ค่าซ่อมแซมทรัพย์สิน ค่าบำรุงรักษาทรัพย์สิน ค่าบำรุงรักษาคอมพิวเตอร์และอุปกรณ์ ค่าบำรุงรักษาระบบบริการเชื่อมต่ออินเทอร์เน็ต ฯลฯ	ซ่อมแซมครุภัณฑ์ต่าง ๆ ค่าซ่อมแซมทรัพย์สิน ค่าบำรุงรักษาทรัพย์สิน ค่าบำรุงรักษาคอมพิวเตอร์และอุปกรณ์ ค่าบำรุงรักษาระบบบริการเชื่อมต่ออินเทอร์เน็ต ฯลฯ	300,000 บาท งบ อบต.	300,000 บาท งบ อบต.	300,000 บาท งบ อบต.	300,000 บาท งบ อบต.	ร้อยละ 80 ครุภัณฑ์ต่าง สามารถใช้งานได้ตลอด มีประสิทธิภาพมากยิ่งขึ้น	ครุภัณฑ์ต่าง สามารถใช้งานได้ตลอด มีประสิทธิภาพมากยิ่งขึ้น	สำนักปลัด/ กองคลัง/ กองช่าง/ กองสวัสดิการ

4.2 บัญชีโครงการพัฒนาท้องถิ่น

รายละเอียดโครงการพัฒนาท้องถิ่นสี่ปี (2561-2564)

องค์การบริหารส่วนตำบลนาทม

ก.ยุทธศาสตร์จังหวัดที่ 3 การยกระดับคุณภาพชีวิตเพื่อสร้างความเข้มแข็งให้สังคม มีความพร้อมรับการเปลี่ยนแปลงทางเศรษฐกิจ สังคม และวัฒนธรรม

ข.ยุทธศาสตร์การพัฒนาขององค์กรปกครองส่วนท้องถิ่นในเขตจังหวัด ยุทธศาสตร์ที่ 4 ด้านการจัดการศึกษาและการเสริมสร้างความเข้มแข็งของสังคมและคุณภาพชีวิต

7.ยุทธศาสตร์ ด้านการพัฒนาการเมืองการปกครองและการบริหารตามหลักธรรมาภิบาล

7.1 แผนงานบริหารงานทั่วไป

ที่	โครงการ	วัตถุประสงค์	เป้าหมาย (ผลผลิตโครงการ)	งบประมาณและงบประมาณที่ผ่านมา				ตัวชี้วัด (Kpi)	ผลที่คาดว่าจะได้รับ	หน่วยงานที่รับผิดชอบ
				2561 (บาท)	2562 (บาท)	2563 (บาท)	2564 (บาท)			
23	โครงการจัดซื้อรถประจำสำนักงาน จำนวน 1 คัน	เพื่อใช้ในการเดินทางและปฏิบัติหน้าที่ของเจ้าหน้าที่ เช่น ซ่อมแซมไฟฟ้าแสงสว่าง ฯลฯ	รถกระบะแบบ 4 ประตู ฯลฯ จำนวน 1 คัน	900,000 บาท งบ อบต.-	900,000 บาท งบ อบต.-	900,000 บาท งบ อบต.-	-	ร้อยละ 80 เจ้าหน้าที่ปฏิบัติงานได้สะดวกมากขึ้น	สำนักงานปลัด	
24	โครงการจัดทำป้ายประชาสัมพันธ์ในการจัดเก็บภาษี	เพื่อจ่ายเป็นค่าจ้างเหมาทำป้ายประชาสัมพันธ์ในการจัดเก็บภาษี	ป้ายประชาสัมพันธ์เหล็ก 2 ป้าย	20,000 บาท งบ อบต.	20,000 บาท งบ อบต.	20,000 บาท งบ อบต.	20,000 บาท งบ อบต.	ร้อยละ 80 ประชาชนในเขต อบต.ได้ทราบระยะเวลาในการยื่นชำระภาษีแต่ละประเภท	กองคลัง	
25	โครงการปรับปรุงระบบฐานข้อมูลแผนที่ภาษีและทะเบียนทรัพย์สิน	เพื่อปรับปรุงฐานข้อมูลให้มีความทันสมัยสามารถค้นหาข้อมูลได้ ถูกต้อง รวดเร็ว	ปรับปรุงระบบฐานข้อมูล	100,000 บาท งบ อบต.	-	100,000 บาท งบ อบต.	-	ร้อยละ 80 ทำให้การจัดเก็บข้อมูลมีความถูกต้องแม่นยำสามารถค้นหาได้อย่างรวดเร็ว	กองคลัง	
26	โครงการส่งเสริมการชำระภาษี	เพื่อเพิ่มประสิทธิภาพในการจัดเก็บภาษีและอำนวยความสะดวกการชำระภาษีแก่ประชาชน	ผู้ประกอบการร้านค้า 40 ราย	10,000 บาท งบ อบต.	10,000 บาท งบ อบต.	10,000 บาท งบ อบต.	10,000 บาท งบ อบต.	ร้อยละ 80 ท้องถิ่นจัดเก็บภาษีได้เพิ่มมากขึ้น	กองคลัง	

4.2 บัญชีโครงการพัฒนาท้องถิ่น

รายละเอียดโครงการพัฒนาท้องถิ่นสี่ปี (2561-2564)

องค์การบริหารส่วนตำบลนาทม

ก.ยุทธศาสตร์จังหวัดที่ 3 การยกระดับคุณภาพชีวิตเพื่อสร้างความเข้มแข็งให้สังคม มีความพร้อมรับการเปลี่ยนแปลงทางเศรษฐกิจ สังคม และวัฒนธรรม

ข.ยุทธศาสตร์การพัฒนาขององค์กรปกครองส่วนท้องถิ่นในเขตจังหวัด ยุทธศาสตร์ที่ 4 ด้านการจัดการศึกษาและการเสริมสร้างความเข้มแข็งของสังคมและคุณภาพชีวิต

7.ยุทธศาสตร์ ด้านการพัฒนาการเมืองการปกครองและการบริหารตามหลักธรรมาภิบาล

7.1 แผนงานบริหารงานทั่วไป

ที่	โครงการ	วัตถุประสงค์	เป้าหมาย (ผลผลิตโครงการ)	งบประมาณและงบประมาณที่ผ่านมา				ตัวชี้วัด (Kpi)	ผลที่คาดว่าจะได้รับ	หน่วยงานที่รับผิดชอบ
				2561 (บาท)	2562 (บาท)	2563 (บาท)	2564 (บาท)			
27	โครงการจัดอบรมแนะนำการชำระภาษีแก่ผู้ประกอบการค้า	เพื่ออบรมให้ความรู้เกี่ยวกับภาษีป้าย ภาษีโรงเรือน ภาษีบำรุงท้องถิ่น และแนะนำวิธีการชำระภาษี	อบรมผู้ประกอบการค้าร้านค้า จำนวน 40 ราย	10,000 บาท งบ อบต.	10,000 บาท งบ อบต.	10,000 บาท งบ อบต.	10,000 บาท งบ อบต.	ร้อยละ 80 ประชาชนมีความรู้เกี่ยวกับภาษีและการชำระภาษี ถูกต้องรวดเร็วมากขึ้น	ประชาชนมีความรู้เกี่ยวกับภาษีและการชำระภาษี ถูกต้องรวดเร็วมากขึ้น	กองคลัง
28	โครงการจัดเก็บภาษีนอกสถานที่แก่ประชาชน	เพื่ออำนวยความสะดวกในการบริการรับชำระภาษีแก่ประชาชนและการจัดเก็บภาษีมีประสิทธิภาพมากขึ้น	ออกพื้นที่รับบริการชำระภาษีประชาชน จำนวน 6 หมู่บ้าน	10,000 บาท งบ อบต.	10,000 บาท งบ อบต.	10,000 บาท งบ อบต.	10,000 บาท งบ อบต.	ร้อยละ 80 ประชาชนได้รับการอำนวยความสะดวกมากขึ้น การจัดเก็บภาษีมีประสิทธิภาพ	ประชาชนได้รับการอำนวยความสะดวกมากขึ้น การจัดเก็บภาษีมีประสิทธิภาพ	กองคลัง
29	โครงการประชุมสัญจรร่วมกับผู้นำชุมชน	เพื่อการบริการประชาชนและร่วมรับรู้ปัญหาของประชาชน	ผู้นำชุมชน ประชาชนในตำบลนาทม จำนวน 60 คน	5,000 บาท งบ อบต.	5,000 บาท งบ อบต.	5,000 บาท งบ อบต.	5,000 บาท งบ อบต.	ร้อยละ 80 ผู้นำชุมชน ประชาชนได้มีความเข้าใจและให้ความร่วมมือ	ผู้นำชุมชน ประชาชนได้มีความเข้าใจและให้ความร่วมมือ	สำนักปลัด
30	โครงการจัดทำระบบแลนดเพื่อเชื่อมต่ออินเทอร์เน็ตภายในสำนักงาน	เพื่อให้การปฏิบัติงานมีความสะดวกมากขึ้น	ระบบแลนดภายในสำนักงาน	-	10,000 บาท งบ อบต.	-	10,000 บาท งบ อบต.	ร้อยละ 80 การปฏิบัติงานมีความสะดวกมากขึ้น	การปฏิบัติงานมีความสะดวกมากขึ้น	สำนักปลัด

4.2 บัญชีโครงการพัฒนาท้องถิ่น

รายละเอียดโครงการพัฒนาท้องถิ่นสี่ปี (2561-2564)

องค์การบริหารส่วนตำบลนาทม

ก.ยุทธศาสตร์จังหวัดที่ 3 การยกระดับคุณภาพชีวิตเพื่อสร้างความเข้มแข็งให้สังคม มีความพร้อมรับการเปลี่ยนแปลงทางเศรษฐกิจ สังคม และวัฒนธรรม

ข.ยุทธศาสตร์การพัฒนาขององค์กรปกครองส่วนท้องถิ่นในเขตจังหวัด ยุทธศาสตร์ที่ 4 ด้านการจัดการศึกษาและการเสริมสร้างความเข้มแข็งของสังคมและคุณภาพชีวิต

7.ยุทธศาสตร์ ด้านการพัฒนาการเมืองการปกครองและการบริหารตามหลักธรรมาภิบาล

7.1 แผนงานบริหารงานทั่วไป

ที่	โครงการ	วัตถุประสงค์	เป้าหมาย (ผลผลิตโครงการ)	งบประมาณและงบประมาณที่ผ่านมา				ตัวชี้วัด (Kpi)	ผลที่คาดว่าจะได้รับ	หน่วยงานที่รับผิดชอบ
				2561 (บาท)	2562 (บาท)	2563 (บาท)	2564 (บาท)			
31	โครงการจัดทำเว็บไซต์ อบต. เผยแพร่ประชาสัมพันธ์ข้อมูลข่าวสาร อบต.	เพื่อจัดทำเว็บไซต์และจด/ต่อทะเบียนโดเมนเนมฯ อบต. และจัดซื้อวัสดุโฆษณาและเผยแพร่ประชาสัมพันธ์ ข้อมูลข่าวสารราชการและให้ประชาชนทราบถึงการดำเนินงาน อบต.	เผยแพร่ ประชาสัมพันธ์ ข้อมูลข่าวสารราชการ และให้ประชาชนทราบถึงการดำเนินงาน อบต.	50,000 บาท งบ อบต.	10,000 บาท งบ อบต.	50,000 บาท งบ อบต.	10,000 บาท งบ อบต.-	ประชาชนได้รับทราบข้อมูลข่าวสารราชการมากขึ้นและการปฏิบัติงานมีประสิทธิภาพมากยิ่งขึ้น	ประชาชนได้รับทราบข้อมูลข่าวสารราชการมากขึ้นและการปฏิบัติงานมีประสิทธิภาพมากยิ่งขึ้น	สำนักปลัด
32	โครงการองค์การบริหารส่วนตำบลเคลื่อนที่บริการประชาชน (อบต.นาทมสัญจร พบประชาชน)	เพื่อให้ประชาชนได้รับการบริการอย่างทั่วถึง และรับทราบถึงปัญหาของประชาชน	จัดบริการเคลื่อนที่ให้แก่ประชาชน ปีละ 1 ครั้ง	30,000 บาท งบ อบต.	30,000 บาท งบ อบต.	30,000 บาท งบ อบต.	30,000 บาท งบ อบต.	ร้อยละ 80 ประชาชนได้รับการบริการอย่างทั่วถึง และรับทราบถึงปัญหาของประชาชนเพื่อนำปัญหามาดำเนินการแก้ไข	ประชาชนได้รับการบริการอย่างทั่วถึง และรับทราบถึงปัญหาของประชาชนเพื่อนำปัญหามาดำเนินการแก้ไข	สำนักปลัด
33	โครงการจัดทำข้อบัญญัติองค์การบริหารส่วนตำบลนาทม	เพื่อพัฒนาท้องถิ่นให้เกิดประโยชน์สูงสุดแก่ประชาชน ส่งเสริมกระบวนการร่วมคิดร่วมทำ ขององค์กร	จัดซื้อวัสดุสำนักงานในการจัดทำข้อบัญญัติ , ข้อบัญญัติงบประมาณรายจ่าย เช่น กระดาษหมึก ฯลฯ	10,000 บาท งบ อบต.	10,000 บาท งบ อบต.	10,000 บาท งบ อบต.	10,000 บาท งบ อบต.	ร้อยละ 80 ทำให้การใช้ข้อบัญญัติมีประสิทธิภาพเกิดประโยชน์สูงสุด	ทำให้การใช้ข้อบัญญัติมีประสิทธิภาพเกิดประโยชน์สูงสุด	สำนักปลัด

4.2 บัญชีโครงการพัฒนาท้องถิ่น

รายละเอียดโครงการพัฒนาท้องถิ่นสี่ปี (2561-2564)

องค์การบริหารส่วนตำบลนาทม

ก.ยุทธศาสตร์จังหวัดที่ 3 การยกระดับคุณภาพชีวิตเพื่อสร้างความเข้มแข็งให้สังคม มีความพร้อมรับการเปลี่ยนแปลงทางเศรษฐกิจ สังคม และวัฒนธรรม

ข.ยุทธศาสตร์การพัฒนาขององค์การปกครองส่วนท้องถิ่นในเขตจังหวัด ยุทธศาสตร์ที่ 4 ด้านการจัดการศึกษาและการเสริมสร้างความเข้มแข็งของสังคมและคุณภาพชีวิต

7.ยุทธศาสตร์ ด้านการพัฒนาการเมืองการปกครองและการบริหารตามหลักธรรมาภิบาล

7.1 แผนงานบริหารงานทั่วไป

ที่	โครงการ	วัตถุประสงค์	เป้าหมาย (ผลผลิตโครงการ)	งบประมาณและงบประมาณที่ผ่านมา				ตัวชี้วัด (Kpi)	ผลที่คาดว่าจะได้รับ	หน่วยงานที่รับผิดชอบ
				2561 (บาท)	2562 (บาท)	2563 (บาท)	2564 (บาท)			
34	โครงการจัดเก็บข้อมูลเพื่อ การจัดทำแผนพัฒนา ฝึกอบรมและบันทึกข้อมูล การจัดทำแผนพัฒนาท้องถิ่น	เพื่อดำเนินการจัดทำ แผนพัฒนาท้องถิ่นให้ตรงกับ การแก้ไขปัญหาความ เดือดร้อนของประชาชน	-จัดเก็บข้อมูลชุมชนเพื่อ การจัดทำแผนพัฒนา ท้องถิ่น	30,000 บาท งบ อบต.	30,000 บาท งบ อบต.	30,000 บาท งบ อบต.	30,000 บาท งบ อบต.	ร้อยละ 80 การจัดทำ แผนพัฒนาท้องถิ่น มีประสิทธิภาพและ เกิดประโยชน์สุข ต่อประชาชนใน พื้นที่	การจัดทำ แผนพัฒนาท้องถิ่น มีประสิทธิภาพและ เกิดประโยชน์สุข ต่อประชาชนใน พื้นที่	สำนักปลัด
35	โครงการอบรมประชาธิปไตย และการมีส่วนร่วมของ ประชาชน	เพื่อให้ประชาชนมีความรู้ ความเข้าใจเรื่อง ประชาธิปไตยและการมีส่วนร่วม	จัดอบรมเยาวชน ประชาชน จำนวน 50 คน	30,000 บาท งบ อบต.	30,000 บาท งบ อบต.	30,000 บาท งบ อบต.	30,000 บาท งบ อบต.	ร้อยละ 80 ประชาชนมีความรู้ ความเข้าใจ เกี่ยวกับ ประชาธิปไตยและ การมีส่วนร่วมเพิ่ม มากขึ้น	ประชาชนมีความรู้ ความเข้าใจ เกี่ยวกับ ประชาธิปไตยและ การมีส่วนร่วมเพิ่ม มากขึ้น	สำนักปลัด
36	โครงการฝึกอบรม สนับสนุน การจัดทำแผนพัฒนาท้องถิ่น 4 ปี	เพื่อให้การพัฒนาของหมู่บ้าน ตรงกับปัญหาความต้องการและ ความเดือดร้อนของประชาชน	อบรมประชาชนและ สนับสนุนการมีส่วนร่วม การจัดทำแผนชุมชน 6 หมู่บ้าน	30,000 บาท งบ อบต.	30,000 บาท งบ อบต.	30,000 บาท งบ อบต.	30,000 บาท งบ อบต.	ร้อยละ 80 ได้รับข้อมูลปัญหา ความเดือดร้อนของ ประชาชนเพื่อนำไป พัฒนาได้ถูกต้อง	ได้รับข้อมูลปัญหา ความเดือดร้อนของ ประชาชนเพื่อนำไป พัฒนาได้ถูกต้อง	สำนักปลัด

4.2 บัญชีโครงการพัฒนาท้องถิ่น

รายละเอียดโครงการพัฒนาท้องถิ่นสี่ปี (2561-2564)

องค์การบริหารส่วนตำบลนาทม

ก.ยุทธศาสตร์จังหวัดที่ 3 การยกระดับคุณภาพชีวิตเพื่อสร้างความเข้มแข็งให้สังคม มีความพร้อมรับการเปลี่ยนแปลงทางเศรษฐกิจ สังคม และวัฒนธรรม

ข.ยุทธศาสตร์การพัฒนาขององค์กรปกครองส่วนท้องถิ่นในเขตจังหวัด ยุทธศาสตร์ที่ 4 ด้านการจัดการศึกษาและการเสริมสร้างความเข้มแข็งของสังคมและคุณภาพชีวิต

7.ยุทธศาสตร์ ด้านการพัฒนาการเมืองการปกครองและการบริหารตามหลักธรรมาภิบาล

7.1 แผนงานบริหารงานทั่วไป

ที่	โครงการ	วัตถุประสงค์	เป้าหมาย (ผลผลิตโครงการ)	งบประมาณและงบประมาณที่ผ่านมา				ตัวชี้วัด (Kpi)	ผลที่คาดว่าจะได้รับ	หน่วยงานที่รับผิดชอบ
				2561 (บาท)	2562 (บาท)	2563 (บาท)	2564 (บาท)			
37	โครงการค่าใช้จ่ายในการเลือกตั้ง	เพื่อจัดให้มีการเลือกตั้งนายก อบต. และสมาชิกสภา อบต.	การเลือกตั้งนายก อบต. และสมาชิกสภา อบต.	350,000 บาท งบ อบต.	350,000 บาท งบ อบต.	-	350,000 บาท งบ อบต.	ร้อยละ 80 การดำเนินการเลือกตั้ง นายก อบต. และสมาชิกสภา อบต. เป็นไปด้วยความเรียบร้อย	การดำเนินการเลือกตั้ง นายก อบต. และสมาชิกสภา อบต. เป็นไปด้วยความเรียบร้อย	สำนักปลัด
38	โครงการจัดตั้งศูนย์ข้อมูลข่าวสารราชการ อบต.นาทม	เพื่อเป็นศูนย์ข้อมูลข่าวสารราชการประจำตำบลและให้ประชาชนสามารถรับทราบข้อมูลข่าวสารของทางราชการได้มากขึ้น	-จัดซื้อวัสดุในการดำเนินการศูนย์ข้อมูลข่าวสาร	30,000 บาท งบ อบต.นาทม-	30,000 บาท งบ อบต.นาทม	30,000 บาท งบ อบต.นาทม	30,000 บาท งบ อบต.นาทม	ร้อยละ 80 ประชาชนได้รับทราบข้อมูลข่าวสารของทางราชการได้มากขึ้น	ประชาชนได้รับทราบข้อมูลข่าวสารของทางราชการได้มากขึ้น	สำนักปลัด
39	โครงการศูนย์ข้อมูลข่าวสารระดับอำเภอ	เพื่อให้ประชาชนสามารถรับทราบข้อมูลข่าวสารของทางราชการได้มากขึ้น	ศูนย์ข้อมูลข่าวสารระดับอำเภอ	30,000 บาท งบ อบต.	30,000 บาท งบ อบต.	30,000 บาท งบ อบต.	30,000 บาท งบ อบต.	ร้อยละ 80 ประชาชนได้รับรู้ข้อมูลข่าวสารราชการมากขึ้น	ประชาชนได้รับรู้ข้อมูลข่าวสารราชการมากขึ้น	สำนักปลัด
40	จัดกิจกรรม นิทรรศการ เผยแพร่ผลงานการปฏิบัติงานของ อบต.นาทม	เผยแพร่ผลงานการปฏิบัติงานของ อบต.นาทม	จังหวัดเคลื่อนที่ภายในอำเภอทุ่งฝน	30,000 บาท งบ อบต.	30,000 บาท งบ อบต.	30,000 บาท งบ อบต.	30,000 บาท งบ อบต.	ร้อยละ 80 อบต.นาทมได้ประชาสัมพันธ์ ผลงาน ข้อมูลข่าวสารให้ประชาชนได้รับรู้มากขึ้น	อบต.นาทมได้ประชาสัมพันธ์ ผลงาน ข้อมูลข่าวสารให้ประชาชนได้รับรู้มากขึ้น	สำนักปลัด/ กองคลัง/ กองช่าง/ กองสวัสดิการ
41	โครงการจ้างเหมาบริการพนักงานเพื่อช่วยเหลือการปฏิบัติงาน	เพื่อให้มีพนักงานช่วยปฏิบัติงานช่วยเหลือข้าราชการและให้บริการประชาชน	จ้างเหมาพนักงานช่วยเหลือการปฏิบัติงาน จำนวน 10 คน	800,000 บาท งบ อบต.	800,000 บาท งบ อบต.	800,000 บาท งบ อบต.	800,000 บาท งบ อบต.	ร้อยละ 80 อบต. มีการบริการที่ดีขึ้น	อบต. มีการบริการที่ดีขึ้น	สำนักปลัด/ กองคลัง/ กองช่าง/ กองสวัสดิการ
รวม	41 โครงการ	-	-					-	-	-

รายละเอียดโครงการพัฒนาแผนพัฒนาท้องถิ่นสี่ปี (๒๕๖๑-๒๕๖๔)
สำหรับอุดหนุนองค์กรปกครองส่วนท้องถิ่น ส่วนราชการ รัฐวิสาหกิจ องค์กรประชาชน
องค์การบริหารส่วนตำบลนาทม

แบบ ผ.02

ก.ยุทธศาสตร์จังหวัดที่ ๓ การยกระดับคุณภาพชีวิตเพื่อสร้างความเข้มแข็งให้สังคม มีความพร้อมรับการเปลี่ยนแปลงทางเศรษฐกิจ สังคม และวัฒนธรรม
ข.ยุทธศาสตร์การพัฒนาขององค์กรปกครองส่วนท้องถิ่นในเขตจังหวัด ยุทธศาสตร์ที่ ๔ ด้านการจัดการศึกษาและการเสริมสร้างความเข้มแข็งของสังคมและคุณภาพชีวิต
๑.ยุทธศาสตร์ ด้านการพัฒนาคนและสังคม

๑.๑ แผนงานสร้างความเข้มแข็งของชุมชน

ที่	โครงการ	วัตถุประสงค์	เป้าหมาย (ผลผลิตโครงการ)	งบประมาณและงบประมาณที่ผ่านมา				ตัวชี้วัด (Kpi)	ผลที่คาดว่าจะได้รับ	หน่วยงานที่รับผิดชอบ
				๒๕๖๑ (บาท)	๒๕๖๒ (บาท)	๒๕๖๓ (บาท)	๒๕๖๔ (บาท)			
1	โครงการอุดหนุนโครงการป้องกันและแก้ไขปัญหา ยาเสพติดระดับอำเภอ (โครงการแก้ไขปัญหายาเสพติดและจัดระเบียบสังคมแบบบูรณาการ)	เพื่ออุดหนุนโครงการป้องกันและแก้ไขปัญหา ยาเสพติดระดับอำเภอ	สนับสนุนกิจกรรมโครงการป้องกันและแก้ไขปัญหายาเสพติดระดับอำเภอ	๓๐,๐๐๐ บาท งบ อบต.	๓๐,๐๐๐ บาท งบ อบต.	๓๐,๐๐๐ บาท งบ อบต.	๓๐,๐๐๐ บาท งบ อบต.	ร้อยละ ๘๐ เยาวชนและประชาชนท่ามกลางยาเสพติด -ป้องกันไม่ให้ยาเสพติดระบาดในชุมชน	-เยาวชนและประชาชนท่ามกลางยาเสพติด -ป้องกันไม่ให้ยาเสพติดระบาดในชุมชน	สำนักปลัด
2	โครงการสนับสนุนกิจการเหล่ากาชาดอำเภอทุ่งฝน	เพื่ออุดหนุนกิจกรรมบริจาคโลหิตที่ทำการปกครองอำเภอทุ่งฝน	ประชาชนทั่วไป จำนวน 100 คน ร่วมกิจกรรมบริจาคโลหิต	5,000 บาท งบ อบต.	5,000 บาท งบ อบต.	5,000 บาท งบ อบต.	5,000 บาท งบ อบต.	ร้อยละ ๘๐ ประชาชนได้ร่วมกิจกรรมบริจาคโลหิตช่วยเหลือกาชาด	ประชาชนได้ร่วมกิจกรรมบริจาคโลหิตช่วยเหลือกาชาด	สำนักปลัด
3	โครงการอุดหนุนรัฐพิธี	เพื่อสนับสนุนการจัดรัฐพิธีต่าง	-180- ในตำบลนาทมรัฐพิธี จำนวน100 คน	5,000 บาท งบ อบต.	5,000 บาท งบ อบต.	5,000 บาท งบ อบต.	5,000 บาท งบ อบต.	ร้อยละ ๘๐ ประชาชนในตำบลนาทม เข้าร่วมรัฐพิธี มากขึ้น	ประชาชนในตำบลนาทม เข้าร่วมรัฐพิธี มากขึ้น	สำนักปลัด
4	โครงการอุดหนุนกิจการเหล่ากาชาดจังหวัดอุดรธานี	เพื่ออุดหนุนงานกาชาดของจังหวัดอุดรธานี	สนับสนุนกิจกรรมเหล่ากาชาดจังหวัดอุดรธานี ปีละ 1 ครั้ง	10,000 บาท งบ อบต.	10,000 บาท งบ อบต.	10,000 บาท งบ อบต.	10,000 บาท งบ อบต.	ร้อยละ ๘๐ กิจกรรมประเพณีท้องถิ่นได้รับการสืบสานให้คงอยู่ตลอดไป	กิจกรรมประเพณีท้องถิ่นได้รับการสืบสานให้คงอยู่ตลอดไป	สำนักปลัด

-180-

รายละเอียดโครงการพัฒนาแผนพัฒนาท้องถิ่นสี่ปี (๒๕๖๑-๒๕๖๔)
สำหรับอุดหนุนองค์กรปกครองส่วนท้องถิ่น ส่วนราชการ รัฐวิสาหกิจ องค์กรประชาชน
องค์การบริหารส่วนตำบลนาทม

แบบ ผ.02

ก.ยุทธศาสตร์จังหวัดที่ ๓ การยกระดับคุณภาพชีวิตเพื่อสร้างความเข้มแข็งให้สังคม มีความพร้อมรับการเปลี่ยนแปลงทางเศรษฐกิจ สังคม และวัฒนธรรม
ข.ยุทธศาสตร์การพัฒนาขององค์กรปกครองส่วนท้องถิ่นในเขตจังหวัด ยุทธศาสตร์ที่ ๔ ด้านการจัดการศึกษาและการเสริมสร้างความเข้มแข็งของสังคมและคุณภาพชีวิต
๑.ยุทธศาสตร์ ด้านการพัฒนาคนและสังคม

๑.๑ แผนงานสร้างความเข้มแข็งของชุมชน

ที่	โครงการ	วัตถุประสงค์	เป้าหมาย (ผลผลิตโครงการ)	งบประมาณและงบประมาณที่ผ่านมา				ตัวชี้วัด (Kpi)	ผลที่คาดว่าจะได้รับ	หน่วยงานที่รับผิดชอบ
				๒๕๖๑ (บาท)	๒๕๖๒ (บาท)	๒๕๖๓ (บาท)	๒๕๖๔ (บาท)			
5	โครงการอุดหนุนงานประเพณีทุ่งศรีเมือง	เพื่อสนับสนุนงานประเพณีทุ่งศรีเมืองและร่วมขบวนแห่ประจำปี	ประชาชนเข้าร่วมขบวนแห่งานประเพณีทุ่งศรีเมือง จำนวน 100 คน	20,000 บาท งบ อบต.	20,000 บาท งบ อบต.	20,000 บาท งบ อบต.	20,000 บาท งบ อบต.	ร้อยละ 80 ประชาชนได้ร่วมกิจกรรมที่จังหวัดจัดขึ้นและร่วมสืบสานวัฒนธรรม	ประชาชนได้ร่วมกิจกรรมที่จังหวัดจัดขึ้นและร่วมสืบสานวัฒนธรรม	สำนักปลัด
6	โครงการอุดหนุนโครงการจัดงานสืบสานวัฒนธรรมประเพณีการก่อตั้งอำเภอทุ่งฝน ประจำปี	เพื่อเป็นการอนุรักษ์ และสืบสานประเพณีวัฒนธรรมท้องถิ่นที่สำคัญ	สนับสนุนการจัดงานประเพณีการก่อตั้งอำเภอทุ่งฝน ประจำปี	25,000 บาท งบ อบต.	25,000 บาท งบ อบต.-	25,000 บาท งบ อบต.-	25,000 บาท งบ อบต.-	ร้อยละ 80 ประชาชนได้ร่วมกันจัดกิจกรรมอนุรักษ์ สืบสานประเพณีการก่อตั้งอำเภอทุ่งฝน ประจำปี	ประชาชนได้ร่วมกันจัดกิจกรรมอนุรักษ์ สืบสานประเพณีการก่อตั้งอำเภอทุ่งฝน ประจำปี	สำนักปลัด
7	โครงการสนับสนุนงานออกร้านแสดงสินค้าและร่วมกิจกรรมงานประเพณีทุ่งศรีเมือง	เพื่ออุดหนุนงานออกร้านแสดงสินค้าและร่วมกิจกรรมงานประจำปีทุ่งศรีเมือง	สนับสนุนงานออกร้านแสดงสินค้าและร่วมกิจกรรมงานประจำปีทุ่งศรีเมือง ปีละ 1 ครั้ง	10,000 บาท งบ อบต.	10,000 บาท งบ อบต.	10,000 บาท งบ อบต.	10,000 บาท งบ อบต.	ร้อยละ 80 กิจกรรมประเพณีท้องถิ่นได้รับการสืบสานให้คงอยู่ตลอดไป	กิจกรรมประเพณีท้องถิ่นได้รับการสืบสานให้คงอยู่ตลอดไป	สำนักปลัด
8	โครงการอุดหนุนสนับสนุนศูนย์ข้อมูลข่าวสารระดับอำเภอ	เพื่อให้ประชาชนสามารถรับทราบข้อมูลข่าวสารทางราชการได้มากขึ้น	ศูนย์ข้อมูลข่าวสารระดับอำเภอ	30,000 บาท งบ อบต.	30,000 บาท งบ อบต.	30,000 บาท งบ อบต.	30,000 บาท งบ อบต.	ร้อยละ 80 ประชาชนได้รับรู้ข้อมูลข่าวสารราชการมากขึ้น	ประชาชนได้รับรู้ข้อมูลข่าวสารราชการมากขึ้น	สำนักปลัด

รายละเอียดโครงการพัฒนาแผนพัฒนาท้องถิ่นสี่ปี (๒๕๖๑-๒๕๖๔)
สำหรับอุดหนุนองค์กรปกครองส่วนท้องถิ่น ส่วนราชการ รัฐวิสาหกิจ องค์กรประชาชน
องค์การบริหารส่วนตำบลนาทม

ก.ยุทธศาสตร์จังหวัดที่ ๓ การยกระดับคุณภาพชีวิตเพื่อสร้างความเข้มแข็งให้สังคม มีความพร้อมรับการเปลี่ยนแปลงทางเศรษฐกิจ สังคม และวัฒนธรรม

ข.ยุทธศาสตร์การพัฒนาขององค์กรปกครองส่วนท้องถิ่นในเขตจังหวัด ยุทธศาสตร์ที่ ๔ ด้านการจัดการศึกษาและการเสริมสร้างความเข้มแข็งของสังคมและคุณภาพชีวิต

๑.ยุทธศาสตร์ ด้านการพัฒนาคนและสังคม

๑.๑ แผนงานสร้างความเข้มแข็งของชุมชน

ที่	โครงการ	วัตถุประสงค์	เป้าหมาย (ผลผลิตโครงการ)	งบประมาณและงบประมาณที่ผ่านมา				ตัวชี้วัด (Kpi)	ผลที่คาดว่าจะ ได้รับ	หน่วยงานที่ รับผิดชอบ
				๒๕๖๑ (บาท)	๒๕๖๒ (บาท)	๒๕๖๓ (บาท)	๒๕๖๔ (บาท)			
9	โครงการอุดหนุน สนับสนุนการปฏิบัติงาน ศูนย์อำนวยความสะดวก ปลอดภัยทางถนนระดับ อำเภอ	เพื่อสนับสนุนงานการ ปฏิบัติงานด้านความ ปลอดภัยทางถนนระดับ อำเภอในเขตพื้นที่ตำบลนา ทม	สนับสนุนการปฏิบัติงาน ด้านความปลอดภัยทาง ถนนระดับอำเภอในเขต พื้นที่ตำบลนาทม	20,000 บาท งบ อบต.	20,000 บาท งบ อบต.	20,000 บาท งบ อบต.	20,000 บาท งบ อบต.	ร้อยละ 80 ของการเกิด อุบัติเหตุตลอดลง	ประชาชนได้รับ ความรู้และลดการ เกิดอุบัติเหตุทาง ถนนมากขึ้น	สำนักปลัด

รายละเอียดโครงการพัฒนาแผนพัฒนาท้องถิ่นสี่ปี (๒๕๖๑-๒๕๖๔)
สำหรับอุดหนุนองค์กรปกครองส่วนท้องถิ่น ส่วนราชการ รัฐวิสาหกิจ องค์กรประชาชน
องค์การบริหารส่วนตำบลนาทม

แบบ ผ.02

ก.ยุทธศาสตร์จังหวัดที่ ๓ การยกระดับคุณภาพชีวิตเพื่อสร้างความเข้มแข็งให้สังคม มีความพร้อมรับการเปลี่ยนแปลงทางเศรษฐกิจ สังคม และวัฒนธรรม
ข.ยุทธศาสตร์การพัฒนาขององค์กรปกครองส่วนท้องถิ่นในเขตจังหวัด ยุทธศาสตร์ที่ ๔ ด้านการจัดการศึกษาและการเสริมสร้างความเข้มแข็งของสังคมและคุณภาพชีวิต
๑.ยุทธศาสตร์ ด้านการพัฒนาคนและสังคม

๑.๒ แผนงานสังคมสงเคราะห์

ที่	โครงการ	วัตถุประสงค์	เป้าหมาย (ผลผลิตโครงการ)	งบประมาณและงบประมาณที่ผ่านมา				ตัวชี้วัด (Kpi)	ผลที่คาดว่าจะ ได้รับ	หน่วยงานที่ รับผิดชอบ
				๒๕๖๑ (บาท)	๒๕๖๒ (บาท)	๒๕๖๓ (บาท)	๒๕๖๔ (บาท)			
1	โครงการสนับสนุนการดำเนินงานตามโครงการศูนย์เฉลิมพระเกียรติเพื่อช่วยเหลือผู้ป่วยโรคเอดส์และผู้ติดเชื้อ HIV	เพื่อช่วยเหลือผู้ป่วยโรคเอดส์และผู้ติดเชื้อ HIV	ผู้ป่วยโรคเอดส์และผู้ติดเชื้อ HIV ในเขตตำบลนาทม	10,000 บาท งบ อบต.	10,000 บาท งบ อบต.	10,000 บาท งบ อบต.	10,000 บาท งบ อบต.	ร้อยละ ๘๐ ผู้ป่วยโรคเอดส์และผู้ติดเชื้อ HIV ได้รับการช่วยเหลือและได้รับการดูแลทางสังคม	ผู้ป่วยโรคเอดส์และผู้ติดเชื้อ HIV ได้รับการช่วยเหลือและได้รับการดูแลทางสังคม	กองสวัสดิการ

รายละเอียดโครงการพัฒนาแผนพัฒนาท้องถิ่นสี่ปี (๒๕๖๑-๒๕๖๔)
สำหรับอุดหนุนองค์กรปกครองส่วนท้องถิ่น ส่วนราชการ รัฐวิสาหกิจ องค์กรประชาชน
องค์การบริหารส่วนตำบลนาทม

แบบ ผ.02

ก.ยุทธศาสตร์จังหวัดที่ ๔ การพัฒนาการท่องเที่ยวเชิงอนุรักษ์ การบริการ และการส่งเสริมศิลปวัฒนธรรม

ข.ยุทธศาสตร์การพัฒนาขององค์กรปกครองส่วนท้องถิ่นในเขตจังหวัด ยุทธศาสตร์ที่ ๔ ด้านการจัดการศึกษาและการเสริมสร้างความเข้มแข็งของสังคมและคุณภาพชีวิต

๔.ยุทธศาสตร์ ด้านการพัฒนาด้านการศึกษา ศาสนา วัฒนธรรมและขนบธรรมเนียมประเพณีท้องถิ่น

๔.๑ แผนงาน การศาสนาวัฒนธรรมและนันทนาการ

ที่	โครงการ	วัตถุประสงค์	เป้าหมาย (ผลผลิตโครงการ)	งบประมาณและงบประมาณที่ผ่านมา				ตัวชี้วัด (Kpi)	ผลที่คาดว่าจะได้รับ	หน่วยงานที่รับผิดชอบ
				๒๕๖๑ (บาท)	๒๕๖๒ (บาท)	๒๕๖๓ (บาท)	๒๕๖๔ (บาท)			
1	โครงการอุดหนุนโรงเรียนตามโครงการเข้าค่ายพุทธธรรม	เพื่อส่งเสริมให้เด็กและเยาวชนได้ศึกษาธรรมะ ชัดถโลภจิตใจมีจิตโตเมตตาอารี	เด็กนักเรียน โรงเรียนในเขตตำบลนาทม	40,000 บาท งบ อบต.	40,000 บาท งบ อบต.	40,000 บาท งบ อบต.	40,000 บาท งบ อบต.	ร้อยละ 80 เด็กและเยาวชน ประชาชน เกิด คุณธรรม จริยธรรม ในจิตใจ	เด็กและเยาวชน ประชาชน เกิด คุณธรรม จริยธรรม ในจิตใจ	สำนักปลัด

รายละเอียดโครงการพัฒนาแผนพัฒนาท้องถิ่นสี่ปี (๒๕๖๑-๒๕๖๔)

สำหรับ ประสานโครงการพัฒนาองค์การบริหารส่วนจังหวัด

องค์การบริหารส่วนตำบลนาทม

ก.ยุทธศาสตร์จังหวัดที่ ๓ การยกระดับคุณภาพชีวิตเพื่อสร้างความเข้มแข็งให้สังคม มีความพร้อมรับการเปลี่ยนแปลงทางเศรษฐกิจ สังคม และวัฒนธรรม

ข.ยุทธศาสตร์การพัฒนาขององค์กรปกครองส่วนท้องถิ่นในเขตจังหวัด ยุทธศาสตร์ที่ ๑ ด้านการพัฒนาเศรษฐกิจชุมชน

๓.ยุทธศาสตร์ ด้านการพัฒนาโครงสร้างพื้นฐาน

๓.๑ แผนงาน เคหะและชุมชน

ที่	โครงการ	วัตถุประสงค์	เป้าหมาย (ผลผลิตโครงการ)	งบประมาณและงบประมาณที่ผ่านมา				ตัวชี้วัด (Kpi)	ผลที่คาดว่าจะ ได้รับ	หน่วยงานที่ รับผิดชอบ
				๒๕๖๑ (บาท)	๒๕๖๒ (บาท)	๒๕๖๓ (บาท)	๒๕๖๔ (บาท)			
13	โครงการก่อสร้างถนนลาดยางเชื่อมระหว่างหมู่บ้าน บ้านนาทม หมู่ที่ 1-บ้านโนนสมบูรณ์ ตำบลนาชุมแสง อำเภอทุ่งฝน	เพื่อให้ประชาชนมีถนนในการคมนาคมและขนส่งสินค้า การเกษตร	ถนนลาดยาง กว้าง 6 เมตร ยาว 1,500 เมตร พร้อมไหล่ทาง ข้างละ 1.00 เมตร	4,500,000 บาท งบ อบจ.	4,500,000 บาท งบ อบจ.	4,500,000 บาท งบ อบจ.	4,500,000 บาท งบ อบจ.	ร้อยละ 80 ของประชาชนมีถนนคมนาคมสะดวกมากขึ้น	ประชาชนมีถนนคมนาคมสะดวกมากขึ้น	กองช่าง
14	โครงการก่อสร้างถนน ลาดยางเชื่อมระหว่างหมู่บ้าน บ้านนาทม หมู่ที่ 2-บ้านน้ำรอด ตำบลนาทราย	เพื่อให้ประชาชนมีถนนในการคมนาคมและขนส่งสินค้า การเกษตร	ถนนลาดยาง กว้าง 6 เมตร ยาว 1,500 เมตร พร้อมไหล่ทาง ข้างละ 1.00 เมตร	4,500,000 บาท งบ อบจ.	4,500,000 บาท งบ อบจ.	4,500,000 บาท งบ อบจ.	4,500,000 บาท งบ อบจ.	ร้อยละ 80 ของประชาชนมีถนนคมนาคมสะดวกมากขึ้น	ประชาชนมีถนนคมนาคมสะดวกมากขึ้น	กองช่าง
15	โครงการก่อสร้างถนน ลาดยางเชื่อมระหว่างหมู่บ้าน บ้านโนนหนามแท่ง หมู่ที่ 3-บ้านบุญมี ตำบลทุ่งใหญ่	เพื่อให้ประชาชนมีถนนในการคมนาคมและขนส่งสินค้า การเกษตร	ถนน ลาดยาง กว้าง 6 เมตร ยาว 2,500 เมตร พร้อมไหล่ทาง ข้างละ 1.00 เมตร	7,500,000 บาท งบ อบจ.	7,500,000 บาท งบ อบจ.	7,500,000 บาท งบ อบจ.	7,500,000 บาท งบ อบจ.	ร้อยละ 80 ของประชาชนมีถนนคมนาคมสะดวกมากขึ้น	ประชาชนมีถนนคมนาคมสะดวกมากขึ้น	กองช่าง
16	โครงการก่อสร้างถนนลาดยางเชื่อมระหว่างหมู่บ้าน บ้านโนนหนามแท่ง หมู่ที่ 3-บ้านน้ำรอด ตำบลนาทราย	เพื่อให้ประชาชนมีถนนในการคมนาคมและขนส่งสินค้า การเกษตร	ถนนลาดยาง กว้าง 6 เมตร ยาว 1,500 เมตร พร้อมไหล่ทาง ข้างละ 1.00 เมตร	4,500,000 บาท งบ อบจ.	4,500,000 บาท งบ อบจ.	4,500,000 บาท งบ อบจ.	4,500,000 บาท งบ อบจ.	ร้อยละ 80 ของประชาชนมีถนนคมนาคมสะดวกมากขึ้น	ประชาชนมีถนนคมนาคมสะดวกมากขึ้น	กองช่าง

รายละเอียดโครงการพัฒนาแผนพัฒนาท้องถิ่นสี่ปี (๒๕๖๑-๒๕๖๔)

สำหรับ ประสานโครงการพัฒนาองค์การบริหารส่วนจังหวัด

องค์การบริหารส่วนตำบลนาทม

ก.ยุทธศาสตร์จังหวัดที่ ๓ การยกระดับคุณภาพชีวิตเพื่อสร้างความเข้มแข็งให้สังคม มีความพร้อมรับการเปลี่ยนแปลงทางเศรษฐกิจ สังคม และวัฒนธรรม

ข.ยุทธศาสตร์การพัฒนาขององค์การปกครองส่วนท้องถิ่นในเขตจังหวัด ยุทธศาสตร์ที่ ๑ ด้านการพัฒนาเศรษฐกิจชุมชน

๓.ยุทธศาสตร์ ด้านการพัฒนาโครงสร้างพื้นฐาน

๓.๑ แผนงาน เคหะและชุมชน

ที่	โครงการ	วัตถุประสงค์	เป้าหมาย (ผลผลิตโครงการ)	งบประมาณและงบประมาณที่ผ่านมา				ตัวชี้วัด (Kpi)	ผลที่คาดว่าจะได้รับ	หน่วยงานที่รับผิดชอบ
				๒๕๖๑ (บาท)	๒๕๖๒ (บาท)	๒๕๖๓ (บาท)	๒๕๖๔ (บาท)			
17	โครงการก่อสร้างถนนลาดยางเชื่อมระหว่างหมู่บ้าน บ้านนาทม หมู่ที่ 1-บ้านนาชุมแสง ตำบลนาชุมแสง อำเภอทุ่งฝน	เพื่อให้ประชาชนมีถนนในการคมนาคมและขนส่งสินค้า การเกษตร	ถนน ลาดยาง กว้าง 6 เมตร ยาว 1,500 เมตร พร้อมไหล่ทาง ข้างละ 1.00 เมตร	4,500,000 บาท งบ อบจ.	4,500,000 บาท งบ อบจ.	4,500,000 บาท งบ อบจ.	4,500,000 บาท งบ อบจ.	ร้อยละ 80 ของประชาชนมีถนนคมนาคมสะดวกมากขึ้น	ประชาชนมีถนนคมนาคมสะดวกมากขึ้น	กองช่าง
18	โครงการก่อสร้างถนน ลาดยางเชื่อมระหว่างหมู่บ้าน บ้านโนนสวรรค์ หมู่ที่ 4-บ้านนาชุมแสง ตำบลนาชุมแสง	เพื่อให้ประชาชนมีถนนในการคมนาคมและขนส่งสินค้า การเกษตร	ถนน ลาดยาง กว้าง 6 เมตร ยาว 1,000 เมตร พร้อมไหล่ทาง ข้างละ 1.00 เมตร	3,000,000 บาท งบ อบจ.	3,000,000 บาท งบ อบจ.	3,000,000 บาท งบ อบจ.	3,000,000 บาท งบ อบจ.	ร้อยละ 80 ของประชาชนมีถนนคมนาคมสะดวกมากขึ้น	ประชาชนมีถนนคมนาคมสะดวกมากขึ้น	กองช่าง
19	โครงการก่อสร้างถนน ลาดยางเชื่อมระหว่างหมู่บ้าน บ้านโนนสวรรค์ หมู่ที่ 4-บ้านโพธิ์ ตำบลนาชุมแสง	เพื่อให้ประชาชนมีถนนในการคมนาคมและขนส่งสินค้า การเกษตร	ถนน คสล. กว้าง 6 เมตร ยาว 2,000 เมตร พร้อมไหล่ทาง ข้างละ 1.00 เมตร	6,000,000 บาท งบ อบจ.	6,000,000 บาท งบ อบจ.	6,000,000 บาท งบ อบจ.	6,000,000 บาท งบ อบจ.	ร้อยละ 80 ของประชาชนมีถนนคมนาคมสะดวกมากขึ้น	ประชาชนมีถนนคมนาคมสะดวกมากขึ้น	กองช่าง
20	โครงการก่อสร้างถนน ลาดยางเชื่อมระหว่างหมู่บ้าน บ้านโนนสวรรค์ หมู่ที่ 4-บ้านศรีสว่าง ตำบลทุ่งใหญ่	เพื่อให้ประชาชนมีถนนในการคมนาคมและขนส่งสินค้า การเกษตร	ถนน คสล. กว้าง 6 เมตร ยาว 1,000 เมตร พร้อมไหล่ทาง ข้างละ 1.00 เมตร	3,000,000 บาท งบ อบจ.	3,000,000 บาท งบ อบจ.	3,000,000 บาท งบ อบจ.	3,000,000 บาท งบ อบจ.	ร้อยละ 80 ของประชาชนมีถนนคมนาคมสะดวกมากขึ้น	ประชาชนมีถนนคมนาคมสะดวกมากขึ้น	กองช่าง

รายละเอียดโครงการพัฒนาแผนพัฒนาท้องถิ่นสี่ปี (๒๕๖๑-๒๕๖๔)
 สำหรับ ประสานโครงการพัฒนาองค์การบริหารส่วนจังหวัด
 องค์การบริหารส่วนตำบลนาทม

แบบ ผ.03

ก.ยุทธศาสตร์จังหวัดที่ ๓ การยกระดับคุณภาพชีวิตเพื่อสร้างความเข้มแข็งให้สังคม มีความพร้อมรับการเปลี่ยนแปลงทางเศรษฐกิจ สังคม และวัฒนธรรม
 ข.ยุทธศาสตร์การพัฒนาขององค์การปกครองส่วนท้องถิ่นในเขตจังหวัด ยุทธศาสตร์ที่ ๑ ด้านการพัฒนาเศรษฐกิจชุมชน
 ๓.ยุทธศาสตร์ ด้านการพัฒนาโครงสร้างพื้นฐาน

๓.๑ แผนงาน เคหะและชุมชน

ที่	โครงการ	วัตถุประสงค์	เป้าหมาย (ผลผลิตโครงการ)	งบประมาณและงบประมาณที่ผ่านมา				ตัวชี้วัด (Kpi)	ผลที่คาดว่าจะได้รับ	หน่วยงานที่รับผิดชอบ
				๒๕๖๑ (บาท)	๒๕๖๒ (บาท)	๒๕๖๓ (บาท)	๒๕๖๔ (บาท)			
21	โครงการก่อสร้างถนน ลาดยางเชื่อมระหว่างหมู่บ้าน บ้านข้าง หมู่ที่ 5-บ้านศรีสว่าง ตำบลทุ่งใหญ่	เพื่อให้ประชาชนมีถนนในการคมนาคมและขนส่งสินค้า การเกษตร	ถนน คสล. กว้าง 6 เมตร ยาว 2,000 เมตร พร้อมไหล่ทาง ข้างละ 1.00 เมตร	6,000,000 บาท งบ อบจ.	6,000,000 บาท งบ อบจ.	6,000,000 บาท งบ อบจ.	6,000,000 บาท งบ อบจ.	ร้อยละ 80 ของประชาชนมีถนนคมนาคมสะดวกมากขึ้น	ประชาชนมีถนนคมนาคมสะดวกมากขึ้น	กองช่าง
22	โครงการก่อสร้างถนนลาดยางเชื่อมระหว่างหมู่บ้าน บ้านข้างน้อย หมู่ที่ 6-บ้านทุ่งพัฒนา ตำบลทุ่งฝน	เพื่อให้ประชาชนมีถนนในการคมนาคมและขนส่งสินค้า การเกษตร	ถนน คสล. กว้าง 6 เมตร ยาว 2,500 เมตร พร้อมไหล่ทาง ข้างละ 1.00 เมตร	7,500,000 บาท งบ อบจ.	7,500,000 บาท งบ อบจ.	7,500,000 บาท งบ อบจ.	7,500,000 บาท งบ อบจ.	ร้อยละ 80 ของประชาชนมีถนนคมนาคมสะดวกมากขึ้น	ประชาชนมีถนนคมนาคมสะดวกมากขึ้น	กองช่าง
23	โครงการก่อสร้างถนน ลาดยางเชื่อมระหว่างหมู่บ้าน บ้านนาทม หมู่ที่ 1-บ้านดอนม่วง ตำบลนาทราย	เพื่อให้ประชาชนมีถนนในการคมนาคมและขนส่งสินค้า การเกษตร	ถนน คสล. กว้าง 6 เมตร ยาว 3,000 เมตร พร้อมไหล่ทาง ข้างละ 1.00 เมตร	9,000,000 บาท งบ อบจ.	9,000,000 บาท งบ อบจ.	9,000,000 บาท งบ อบจ.	9,000,000 บาท งบ อบจ.	ร้อยละ 80 ของประชาชนมีถนนคมนาคมสะดวกมากขึ้น	ประชาชนมีถนนคมนาคมสะดวกมากขึ้น	กองช่าง

รายละเอียดโครงการพัฒนาแผนพัฒนาท้องถิ่นสี่ปี (๒๕๖๑-๒๕๖๔)
สำหรับ ประสานโครงการพัฒนาองค์การบริหารส่วนจังหวัด
องค์การบริหารส่วนตำบลนาทม

ก.ยุทธศาสตร์จังหวัดที่ ๓ การยกระดับคุณภาพชีวิตเพื่อสร้างความเข้มแข็งให้สังคม มีความพร้อมรับการเปลี่ยนแปลงทางเศรษฐกิจ สังคม และวัฒนธรรม
ข.ยุทธศาสตร์การพัฒนาขององค์การปกครองส่วนท้องถิ่นในเขตจังหวัด ยุทธศาสตร์ที่ ๑ ด้านการพัฒนาเศรษฐกิจชุมชน
๓.ยุทธศาสตร์ ด้านการพัฒนาโครงสร้างพื้นฐาน

๓.๑ แผนงาน เคหะและชุมชน

ที่	โครงการ	วัตถุประสงค์	เป้าหมาย (ผลผลิตโครงการ)	งบประมาณและงบประมาณที่ผ่านมา				ตัวชี้วัด (Kpi)	ผลที่คาดว่าจะได้รับ	หน่วยงานที่รับผิดชอบ
				๒๕๖๑ (บาท)	๒๕๖๒ (บาท)	๒๕๖๓ (บาท)	๒๕๖๔ (บาท)			
1	โครงการก่อสร้างถนน คสล. เชื่อมระหว่างหมู่บ้าน บ้านนาทม หมู่ที่ 1-บ้านโนนสมบูรณ์ ตำบลนาชุมแสง อำเภอทุ่งฝน	เพื่อให้ประชาชนมีถนนในการคมนาคมและขนส่งสินค้า การเกษตร	ถนน คสล. กว้าง 6 เมตร ยาว 1,500 เมตร หนาเฉลี่ย 0.15 เมตร ตามแบบกรมโยธาธิการและผังเมือง	4,500,000 บาท งบ อบจ.	4,500,000 บาท งบ อบจ.	4,500,000 บาท งบ อบจ.	4,500,000 บาท งบ อบจ.	ร้อยละ 80 ของประชาชนมีถนนคมนาคมสะดวกมากขึ้น	ประชาชนมีถนนคมนาคมสะดวกมากขึ้น	กองช่าง
2	โครงการก่อสร้างถนน คสล. เชื่อมระหว่างหมู่บ้าน บ้านนาทม หมู่ที่ 2-บ้านน้ำรอด ตำบลนาทราย	เพื่อให้ประชาชนมีถนนในการคมนาคมและขนส่งสินค้า การเกษตร	ถนน คสล. กว้าง 6 เมตร ยาว 1,500 เมตร หนาเฉลี่ย 0.15 เมตร ตามแบบกรมโยธาธิการและผังเมือง	4,500,000 บาท งบ อบจ.	4,500,000 บาท งบ อบจ.	4,500,000 บาท งบ อบจ.	4,500,000 บาท งบ อบจ.	ร้อยละ 80 ของประชาชนมีถนนคมนาคมสะดวกมากขึ้น	ประชาชนมีถนนคมนาคมสะดวกมากขึ้น	กองช่าง
3	โครงการก่อสร้างถนน คสล. เชื่อมระหว่างหมู่บ้าน บ้านโนนหนามแท่ง หมู่ที่ 3-บ้านบุญมี ตำบลทุ่งใหญ่	เพื่อให้ประชาชนมีถนนในการคมนาคมและขนส่งสินค้า การเกษตร	ถนน คสล. กว้าง 6 เมตร ยาว 2,500 เมตร หนาเฉลี่ย 0.15 เมตร ตามแบบกรมโยธาธิการและผังเมือง	7,500,000 บาท งบ อบจ.	7,500,000 บาท งบ อบจ.	7,500,000 บาท งบ อบจ.	7,500,000 บาท งบ อบจ.	ร้อยละ 80 ของประชาชนมีถนนคมนาคมสะดวกมากขึ้น	ประชาชนมีถนนคมนาคมสะดวกมากขึ้น	กองช่าง
4	โครงการก่อสร้างถนน คสล. เชื่อมระหว่างหมู่บ้าน บ้านโนนหนามแท่ง หมู่ที่ 3-บ้านน้ำรอด ตำบลนาทราย	เพื่อให้ประชาชนมีถนนในการคมนาคมและขนส่งสินค้า การเกษตร	ถนน คสล. กว้าง 6 เมตร ยาว 1,500 เมตร หนาเฉลี่ย 0.15 เมตร ตามแบบกรมโยธาธิการและผังเมือง	4,500,000 บาท งบ อบจ.	4,500,000 บาท งบ อบจ.	4,500,000 บาท งบ อบจ.	4,500,000 บาท งบ อบจ.	ร้อยละ 80 ของประชาชนมีถนนคมนาคมสะดวกมากขึ้น	ประชาชนมีถนนคมนาคมสะดวกมากขึ้น	กองช่าง

รายละเอียดโครงการพัฒนาแผนพัฒนาท้องถิ่นสี่ปี (๒๕๖๑-๒๕๖๔)

สำหรับ ประสานโครงการพัฒนาองค์การบริหารส่วนจังหวัด

องค์การบริหารส่วนตำบลนาทม

ก.ยุทธศาสตร์จังหวัดที่ ๓ การยกระดับคุณภาพชีวิตเพื่อสร้างความเข้มแข็งให้สังคม มีความพร้อมรับการเปลี่ยนแปลงทางเศรษฐกิจ สังคม และวัฒนธรรม

ข.ยุทธศาสตร์การพัฒนาขององค์การปกครองส่วนท้องถิ่นในเขตจังหวัด ยุทธศาสตร์ที่ ๑ ด้านการพัฒนาเศรษฐกิจชุมชน

๓.ยุทธศาสตร์ ด้านการพัฒนาโครงสร้างพื้นฐาน

๓.๑ แผนงาน เคหะและชุมชน

ที่	โครงการ	วัตถุประสงค์	เป้าหมาย (ผลผลิตโครงการ)	งบประมาณและงบประมาณที่ผ่านมา				ตัวชี้วัด (Kpi)	ผลที่คาดว่าจะได้รับ	หน่วยงานที่รับผิดชอบ
				๒๕๖๑ (บาท)	๒๕๖๒ (บาท)	๒๕๖๓ (บาท)	๒๕๖๔ (บาท)			
5	โครงการก่อสร้างถนน คสล. เชื่อมระหว่างหมู่บ้าน บ้านนาทม หมู่ที่ 1-บ้านนาชุมแสง ตำบลนาชุมแสง อำเภอทุ่งฝน	เพื่อให้ประชาชนมีถนนในการคมนาคมและขนส่งสินค้า การเกษตร	ถนน คสล. กว้าง 6 เมตร ยาว 1,500 เมตร หนาเฉลี่ย 0.15 เมตร ตามแบบกรมโยธาธิการและผังเมือง	4,500,000 บาท งบ อบจ.	4,500,000 บาท งบ อบจ.	4,500,000 บาท งบ อบจ.	4,500,000 บาท งบ อบจ.	ร้อยละ 80 ของประชาชนมีถนนคมนาคมสะดวกมากขึ้น	ประชาชนมีถนนคมนาคมสะดวกมากขึ้น	กองช่าง
6	โครงการก่อสร้างถนน คสล. เชื่อมระหว่างหมู่บ้าน บ้านโนนสวรรค์ หมู่ที่ 4-บ้านนาชุมแสง ตำบลนาชุมแสง	เพื่อให้ประชาชนมีถนนในการคมนาคมและขนส่งสินค้า การเกษตร	ถนน คสล. กว้าง 6 เมตร ยาว 1,000 เมตร หนาเฉลี่ย 0.15 เมตร ตามแบบกรมโยธาธิการและผังเมือง	3,000,000 บาท งบ อบจ.	3,000,000 บาท งบ อบจ.	3,000,000 บาท งบ อบจ.	3,000,000 บาท งบ อบจ.	ร้อยละ 80 ของประชาชนมีถนนคมนาคมสะดวกมากขึ้น	ประชาชนมีถนนคมนาคมสะดวกมากขึ้น	กองช่าง
7	โครงการก่อสร้างถนน คสล. เชื่อมระหว่างหมู่บ้าน บ้านโนนสวรรค์ หมู่ที่ 4-บ้านโพธิ์ ตำบลนาชุมแสง	เพื่อให้ประชาชนมีถนนในการคมนาคมและขนส่งสินค้า การเกษตร	ถนน คสล. กว้าง 6 เมตร ยาว 2,000 เมตร หนาเฉลี่ย 0.15 เมตร ตามแบบกรมโยธาธิการและผังเมือง	6,000,000 บาท งบ อบจ.	6,000,000 บาท งบ อบจ.	6,000,000 บาท งบ อบจ.	6,000,000 บาท งบ อบจ.	ร้อยละ 80 ของประชาชนมีถนนคมนาคมสะดวกมากขึ้น	ประชาชนมีถนนคมนาคมสะดวกมากขึ้น	กองช่าง
8	โครงการก่อสร้างถนน คสล. เชื่อมระหว่างหมู่บ้าน บ้านโนนสวรรค์ หมู่ที่ 4-บ้านศรีสว่าง ตำบลทุ่งใหญ่	เพื่อให้ประชาชนมีถนนในการคมนาคมและขนส่งสินค้า การเกษตร	ถนน คสล. กว้าง 6 เมตร ยาว 1,000 เมตร หนาเฉลี่ย 0.15 เมตร ตามแบบกรมโยธาธิการและผังเมือง	3,000,000 บาท งบ อบจ.	3,000,000 บาท งบ อบจ.	3,000,000 บาท งบ อบจ.	3,000,000 บาท งบ อบจ.	ร้อยละ 80 ของประชาชนมีถนนคมนาคมสะดวกมากขึ้น	ประชาชนมีถนนคมนาคมสะดวกมากขึ้น	กองช่าง

รายละเอียดโครงการพัฒนาแผนพัฒนาท้องถิ่นสี่ปี (๒๕๖๑-๒๕๖๔)
สำหรับ ประสานโครงการพัฒนาองค์การบริหารส่วนจังหวัด

แบบ ผ.03

องค์การบริหารส่วนตำบลนาทม

ก.ยุทธศาสตร์จังหวัดที่ ๓ การยกระดับคุณภาพชีวิตเพื่อสร้างความเข้มแข็งให้สังคม มีความพร้อมรับการเปลี่ยนแปลงทางเศรษฐกิจ สังคม และวัฒนธรรม

ข.ยุทธศาสตร์การพัฒนาขององค์การปกครองส่วนท้องถิ่นในเขตจังหวัด ยุทธศาสตร์ที่ ๑ ด้านการพัฒนาเศรษฐกิจชุมชน

๓.ยุทธศาสตร์ ด้านการพัฒนาโครงสร้างพื้นฐาน

๓.๑ แผนงาน เคหะและชุมชน

ที่	โครงการ	วัตถุประสงค์	เป้าหมาย (ผลผลิตโครงการ)	งบประมาณและงบประมาณที่ผ่านมา				ตัวชี้วัด (Kpi)	ผลที่คาดว่าจะได้รับ	หน่วยงานที่รับผิดชอบ
				๒๕๖๑ (บาท)	๒๕๖๒ (บาท)	๒๕๖๓ (บาท)	๒๕๖๔ (บาท)			
9	โครงการก่อสร้างถนน คสล. เชื่อมระหว่างหมู่บ้าน บ้านข้าง หมู่ที่ 5-บ้านศรีสว่าง ตำบลทุ่งใหญ่	เพื่อให้ประชาชนมีถนนในการคมนาคมและขนส่งสินค้า การเกษตร	ถนน คสล. กว้าง 6 เมตร ยาว 2,000 เมตร หนาเฉลี่ย 0.15 เมตร ตามแบบกรมโยธาธิการและผังเมือง	6,000,000 บาท งบ อบจ.	6,000,000 บาท งบ อบจ.	6,000,000 บาท งบ อบจ.	6,000,000 บาท งบ อบจ.	ร้อยละ 80 ของประชาชนมีถนนคมนาคมสะดวกมากขึ้น	ประชาชนมีถนนคมนาคมสะดวกมากขึ้น	กองช่าง
10	โครงการก่อสร้างถนน คสล. เชื่อมระหว่างหมู่บ้าน บ้านข้างน้อย หมู่ที่ 6-บ้านทุ่งพัฒนา ตำบลทุ่งฝน	เพื่อให้ประชาชนมีถนนในการคมนาคมและขนส่งสินค้า การเกษตร	ถนน คสล. กว้าง 6 เมตร ยาว 2,500 เมตร หนาเฉลี่ย 0.15 เมตร ตามแบบกรมโยธาธิการและผังเมือง	7,500,000 บาท งบ อบจ.	7,500,000 บาท งบ อบจ.	7,500,000 บาท งบ อบจ.	7,500,000 บาท งบ อบจ.	ร้อยละ 80 ของประชาชนมีถนนคมนาคมสะดวกมากขึ้น	ประชาชนมีถนนคมนาคมสะดวกมากขึ้น	กองช่าง
11	โครงการก่อสร้างถนน คสล. เชื่อมระหว่างหมู่บ้าน บ้านนาทม หมู่ที่ 1-บ้านดอนม่วง ตำบลนาทราย	เพื่อให้ประชาชนมีถนนในการคมนาคมและขนส่งสินค้า การเกษตร	ถนน คสล. กว้าง 6 เมตร ยาว 3,000 เมตร หนาเฉลี่ย 0.15 เมตร ตามแบบกรมโยธาธิการและผังเมือง	9,000,000 บาท งบ อบจ.	9,000,000 บาท งบ อบจ.	9,000,000 บาท งบ อบจ.	9,000,000 บาท งบ อบจ.	ร้อยละ 80 ของประชาชนมีถนนคมนาคมสะดวกมากขึ้น	ประชาชนมีถนนคมนาคมสะดวกมากขึ้น	กองช่าง
12	โครงการก่อสร้างระบบประปาผิวดิน ประจำหมู่บ้าน หมู่ที่ 1 หมู่ที่ 2 หมู่ที่ 3 หมู่ที่ 4 หมู่ที่ 5 หมู่ที่ 6	เพื่อให้ประชาชนมีน้ำอุปโภคบริโภคอย่างเพียงพอ	ก่อสร้างระบบประปาหมู่บ้าน ตามแบบมาตรฐานของการประปานครหลวง	2,900,000 บาท งบ อบต.	2,900,000 บาท งบ อบต.	2,900,000 บาท งบ อบต.	2,900,000 บาท งบ อบต.	ร้อยละ 80 ของครัวเรือนมีน้ำสะอาดอุปโภคบริโภคเพิ่มขึ้น	ครัวเรือนมีน้ำสะอาดอุปโภคบริโภคเพิ่มขึ้น	ส่วนโยธา

รายละเอียดโครงการพัฒนาแผนพัฒนาท้องถิ่นสี่ปี (๒๕๖๑-๒๕๖๔)
สำหรับ ประสานโครงการพัฒนาจังหวัด(โครงการเกินศักยภาพ)

องค์การบริหารส่วนตำบลนาทม

ก.ยุทธศาสตร์จังหวัดที่ ๓ การยกระดับคุณภาพชีวิตเพื่อสร้างความเข้มแข็งให้สังคม มีความพร้อมรับการเปลี่ยนแปลงทางเศรษฐกิจ สังคม และวัฒนธรรม

ข.ยุทธศาสตร์การพัฒนาขององค์การปกครองส่วนท้องถิ่นในเขตจังหวัด ยุทธศาสตร์ที่ ๑ ด้านการพัฒนาเศรษฐกิจชุมชน

๓.ยุทธศาสตร์ ด้านการพัฒนาโครงสร้างพื้นฐาน

๓.๑ แผนงาน เคหะและชุมชน

ที่	โครงการ	วัตถุประสงค์	เป้าหมาย (ผลผลิตโครงการ)	งบประมาณและงบประมาณที่ผ่านมา				ตัวชี้วัด (Kpi)	ผลที่คาดว่าจะได้รับ	หน่วยงานที่รับผิดชอบ
				๒๕๖๑ (บาท)	๒๕๖๒ (บาท)	๒๕๖๓ (บาท)	๒๕๖๔ (บาท)			
11	โครงการก่อสร้างถนนลาดยางเชื่อมระหว่างหมู่บ้าน บ้านนาทม หมู่ที่ 1-บ้านโนนสมบูรณ์ ตำบลนาชุมแสง อำเภอทุ่งฝน	เพื่อให้ประชาชนมีถนนในการคมนาคมและขนส่งสินค้า การเกษตร	ถนนลาดยาง กว้าง 6 เมตร ยาว 1,500 เมตร พร้อมไหล่ทาง ข้างละ 1.00 เมตร	4,500,000 บาท งบ อบจ.	4,500,000 บาท งบ อบจ.	4,500,000 บาท งบ อบจ.	4,500,000 บาท งบ อบจ.	ร้อยละ 80 ของประชาชนมีถนนคมนาคมสะดวกมากขึ้น	ประชาชนมีถนนคมนาคมสะดวกมากขึ้น	กองช่าง
12	โครงการก่อสร้างถนน ลาดยางเชื่อมระหว่างหมู่บ้าน บ้านนาทม หมู่ที่ 2-บ้านน้ำรอด ตำบลนาทราย	เพื่อให้ประชาชนมีถนนในการคมนาคมและขนส่งสินค้า การเกษตร	ถนนลาดยาง กว้าง 6 เมตร ยาว 1,500 เมตร พร้อมไหล่ทาง ข้างละ 1.00 เมตร	4,500,000 บาท งบ อบจ.	4,500,000 บาท งบ อบจ.	4,500,000 บาท งบ อบจ.	4,500,000 บาท งบ อบจ.	ร้อยละ 80 ของประชาชนมีถนนคมนาคมสะดวกมากขึ้น	ประชาชนมีถนนคมนาคมสะดวกมากขึ้น	กองช่าง
13	โครงการก่อสร้างถนน ลาดยางเชื่อมระหว่างหมู่บ้าน บ้านโนนหนามแท่ง หมู่ที่ 3-บ้านบุญมี ตำบลทุ่งใหญ่	เพื่อให้ประชาชนมีถนนในการคมนาคมและขนส่งสินค้า การเกษตร	ถนน ลาดยาง กว้าง 6 เมตร ยาว 2,500 เมตร พร้อมไหล่ทาง ข้างละ 1.00 เมตร	7,500,000 บาท งบ อบจ.	7,500,000 บาท งบ อบจ.	7,500,000 บาท งบ อบจ.	7,500,000 บาท งบ อบจ.	ร้อยละ 80 ของประชาชนมีถนนคมนาคมสะดวกมากขึ้น	ประชาชนมีถนนคมนาคมสะดวกมากขึ้น	กองช่าง
14	โครงการก่อสร้างถนนลาดยางเชื่อมระหว่างหมู่บ้าน บ้านโนนหนามแท่ง หมู่ที่ 3-บ้านน้ำรอด ตำบลนาทราย	เพื่อให้ประชาชนมีถนนในการคมนาคมและขนส่งสินค้า การเกษตร	ถนนลาดยาง กว้าง 6 เมตร ยาว 1,500 เมตร พร้อมไหล่ทาง ข้างละ 1.00 เมตร	4,500,000 บาท งบ อบจ.	4,500,000 บาท งบ อบจ.	4,500,000 บาท งบ อบจ.	4,500,000 บาท งบ อบจ.	ร้อยละ 80 ของประชาชนมีถนนคมนาคมสะดวกมากขึ้น	ประชาชนมีถนนคมนาคมสะดวกมากขึ้น	กองช่าง

รายละเอียดโครงการพัฒนาแผนพัฒนาท้องถิ่นสี่ปี (๒๕๖๑-๒๕๖๔)
สำหรับ ประสานโครงการพัฒนาจังหวัด(โครงการเกินศักยภาพ)

องค์การบริหารส่วนตำบลนาทม

ก.ยุทธศาสตร์จังหวัดที่ ๓ การยกระดับคุณภาพชีวิตเพื่อสร้างความเข้มแข็งให้สังคม มีความพร้อมรับการเปลี่ยนแปลงทางเศรษฐกิจ สังคม และวัฒนธรรม

ข.ยุทธศาสตร์การพัฒนาขององค์การปกครองส่วนท้องถิ่นในเขตจังหวัด ยุทธศาสตร์ที่ ๑ ด้านการพัฒนาเศรษฐกิจชุมชน

๓.ยุทธศาสตร์ ด้านการพัฒนาโครงสร้างพื้นฐาน

๓.๑ แผนงาน เคหะและชุมชน

ที่	โครงการ	วัตถุประสงค์	เป้าหมาย (ผลผลิตโครงการ)	งบประมาณและงบประมาณที่ผ่านมา				ตัวชี้วัด (Kpi)	ผลที่คาดว่าจะได้รับ	หน่วยงานที่รับผิดชอบ
				๒๕๖๑ (บาท)	๒๕๖๒ (บาท)	๒๕๖๓ (บาท)	๒๕๖๔ (บาท)			
15	โครงการก่อสร้างถนนลาดยางเชื่อมระหว่างหมู่บ้าน บ้านนาทม หมู่ที่ 1-บ้านนาชุมแสง ตำบลนาชุมแสง อำเภอทุ่งฝน	เพื่อให้ประชาชนมีถนนในการคมนาคมและขนส่งสินค้า การเกษตร	ถนน ลาดยาง กว้าง 6 เมตร ยาว 1,500 เมตร พร้อมไหล่ทาง ข้างละ 1.00 เมตร	4,500,000 บาท งบ อบจ.	4,500,000 บาท งบ อบจ.	4,500,000 บาท งบ อบจ.	4,500,000 บาท งบ อบจ.	ร้อยละ 80 ของประชาชนมีถนนคมนาคมสะดวกมากขึ้น	ประชาชนมีถนนคมนาคมสะดวกมากขึ้น	กองช่าง
16	โครงการก่อสร้างถนน ลาดยางเชื่อมระหว่างหมู่บ้าน บ้านโนนสวรรค์ หมู่ที่ 4-บ้านนาชุมแสง ตำบลนาชุมแสง	เพื่อให้ประชาชนมีถนนในการคมนาคมและขนส่งสินค้า การเกษตร	ถนน ลาดยาง กว้าง 6 เมตร ยาว 1,000 เมตร พร้อมไหล่ทาง ข้างละ 1.00 เมตร	3,000,000 บาท งบ อบจ.	3,000,000 บาท งบ อบจ.	3,000,000 บาท งบ อบจ.	3,000,000 บาท งบ อบจ.	ร้อยละ 80 ของประชาชนมีถนนคมนาคมสะดวกมากขึ้น	ประชาชนมีถนนคมนาคมสะดวกมากขึ้น	กองช่าง
17	โครงการก่อสร้างถนน ลาดยางเชื่อมระหว่างหมู่บ้าน บ้านโนนสวรรค์ หมู่ที่ 4-บ้านโพธิ์ ตำบลนาชุมแสง	เพื่อให้ประชาชนมีถนนในการคมนาคมและขนส่งสินค้า การเกษตร	ถนน คสล. กว้าง 6 เมตร ยาว 2,000 เมตร พร้อมไหล่ทาง ข้างละ 1.00 เมตร	6,000,000 บาท งบ อบจ.	6,000,000 บาท งบ อบจ.	6,000,000 บาท งบ อบจ.	6,000,000 บาท งบ อบจ.	ร้อยละ 80 ของประชาชนมีถนนคมนาคมสะดวกมากขึ้น	ประชาชนมีถนนคมนาคมสะดวกมากขึ้น	กองช่าง
18	โครงการก่อสร้างถนน ลาดยางเชื่อมระหว่างหมู่บ้าน บ้านโนนสวรรค์ หมู่ที่ 4-บ้านศรีสว่าง ตำบลทุ่งใหญ่	เพื่อให้ประชาชนมีถนนในการคมนาคมและขนส่งสินค้า การเกษตร	ถนน คสล. กว้าง 6 เมตร ยาว 1,000 เมตร พร้อมไหล่ทาง ข้างละ 1.00 เมตร	3,000,000 บาท งบ อบจ.	3,000,000 บาท งบ อบจ.	3,000,000 บาท งบ อบจ.	3,000,000 บาท งบ อบจ.	ร้อยละ 80 ของประชาชนมีถนนคมนาคมสะดวกมากขึ้น	ประชาชนมีถนนคมนาคมสะดวกมากขึ้น	กองช่าง

รายละเอียดโครงการพัฒนาแผนพัฒนาท้องถิ่นสี่ปี (๒๕๖๑-๒๕๖๔)
สำหรับ ประสานโครงการพัฒนาจังหวัด(โครงการเกินศักยภาพ)

แบบ ผ.05

องค์การบริหารส่วนตำบลนาทม

ก.ยุทธศาสตร์จังหวัดที่ ๓ การยกระดับคุณภาพชีวิตเพื่อสร้างความเข้มแข็งให้สังคม มีความพร้อมรับการเปลี่ยนแปลงทางเศรษฐกิจ สังคม และวัฒนธรรม

ข.ยุทธศาสตร์การพัฒนาขององค์การปกครองส่วนท้องถิ่นในเขตจังหวัด ยุทธศาสตร์ที่ ๑ ด้านการพัฒนาเศรษฐกิจชุมชน

๓.ยุทธศาสตร์ ด้านการพัฒนาโครงสร้างพื้นฐาน

๓.๑ แผนงาน เคหะและชุมชน

ที่	โครงการ	วัตถุประสงค์	เป้าหมาย (ผลผลิตโครงการ)	งบประมาณและงบประมาณที่ผ่านมา				ตัวชี้วัด (Kpi)	ผลที่คาดว่าจะได้รับ	หน่วยงานที่รับผิดชอบ
				๒๕๖๑ (บาท)	๒๕๖๒ (บาท)	๒๕๖๓ (บาท)	๒๕๖๔ (บาท)			
19	โครงการก่อสร้างถนน ลาดยางเชื่อมระหว่างหมู่บ้าน บ้านช้าง หมู่ที่ 5-บ้านศรีสว่าง ตำบลทุ่งใหญ่	เพื่อให้ประชาชนมีถนนในการคมนาคมและขนส่งสินค้า การเกษตร	ถนน คสล. กว้าง 6 เมตร ยาว 2,000 เมตร พร้อมไหล่ทาง ข้างละ 1.00 เมตร	6,000,000 บาท งบ อบจ.	6,000,000 บาท งบ อบจ.	6,000,000 บาท งบ อบจ.	6,000,000 บาท งบ อบจ.	ร้อยละ 80 ของประชาชนมีถนนคมนาคมสะดวกมากขึ้น	ประชาชนมีถนนคมนาคมสะดวกมากขึ้น	กองช่าง
20	โครงการก่อสร้างถนนลาดยางเชื่อมระหว่างหมู่บ้าน บ้านช้างน้อย หมู่ที่ 6-บ้านทุ่งพัฒนา ตำบลทุ่งฝน	เพื่อให้ประชาชนมีถนนในการคมนาคมและขนส่งสินค้า การเกษตร	ถนน คสล. กว้าง 6 เมตร ยาว 2,500 เมตร พร้อมไหล่ทาง ข้างละ 1.00 เมตร	7,500,000 บาท งบ อบจ.	7,500,000 บาท งบ อบจ.	7,500,000 บาท งบ อบจ.	7,500,000 บาท งบ อบจ.	ร้อยละ 80 ของประชาชนมีถนนคมนาคมสะดวกมากขึ้น	ประชาชนมีถนนคมนาคมสะดวกมากขึ้น	กองช่าง
21	โครงการก่อสร้างถนน ลาดยางเชื่อมระหว่างหมู่บ้าน บ้านนาทม หมู่ที่ 1-บ้านดอนม่วง ตำบลนาทราย	เพื่อให้ประชาชนมีถนนในการคมนาคมและขนส่งสินค้า การเกษตร	ถนน คสล. กว้าง 6 เมตร ยาว 3,000 เมตร พร้อมไหล่ทาง ข้างละ 1.00 เมตร	9,000,000 บาท งบ อบจ.	9,000,000 บาท งบ อบจ.	9,000,000 บาท งบ อบจ.	9,000,000 บาท งบ อบจ.	ร้อยละ 80 ของประชาชนมีถนนคมนาคมสะดวกมากขึ้น	ประชาชนมีถนนคมนาคมสะดวกมากขึ้น	กองช่าง

รายละเอียดโครงการพัฒนาแผนพัฒนาท้องถิ่นสี่ปี (๒๕๖๑-๒๕๖๔)
สำหรับ ประสานโครงการพัฒนาจังหวัด (โครงการเงินศักยภาพ)

องค์การบริหารส่วนตำบลนาทม

ก.ยุทธศาสตร์จังหวัดที่ ๓ การยกระดับคุณภาพชีวิตเพื่อสร้างความเข้มแข็งให้สังคม มีความพร้อมรับการเปลี่ยนแปลงทางเศรษฐกิจ สังคม และวัฒนธรรม

ข.ยุทธศาสตร์การพัฒนาขององค์การปกครองส่วนท้องถิ่นในเขตจังหวัด ยุทธศาสตร์ที่ ๑ ด้านการพัฒนาเศรษฐกิจชุมชน

๓.ยุทธศาสตร์ ด้านการพัฒนาโครงสร้างพื้นฐาน

๓.๑ แผนงาน เคหะและชุมชน

ที่	โครงการ	วัตถุประสงค์	เป้าหมาย (ผลผลิตโครงการ)	งบประมาณและงบประมาณที่ผ่านมา				ตัวชี้วัด (Kpi)	ผลที่คาดว่าจะ ได้รับ	หน่วยงานที่ รับผิดชอบ
				๒๕๖๑ (บาท)	๒๕๖๒ (บาท)	๒๕๖๓ (บาท)	๒๕๖๔ (บาท)			
1	โครงการก่อสร้างถนน คสล. เชื่อมระหว่างหมู่บ้าน บ้านนาทม หมู่ที่ 1-บ้านโนนสมบูรณ์ ตำบลนาชุมแสง อำเภอกุดรัง	เพื่อให้ประชาชนมีถนนในการคมนาคมและขนส่งสินค้า การเกษตร	ถนน คสล. กว้าง 6 เมตร ยาว 1,500 เมตร หนาเฉลี่ย 0.15 เมตร ตามแบบกรมโยธาธิการและผังเมือง	4,500,000 บาท งบ อบจ.	4,500,000 บาท งบ อบจ.	4,500,000 บาท งบ อบจ.	4,500,000 บาท งบ อบจ.	ร้อยละ 80 ของประชาชนมีถนนคมนาคมสะดวกมากขึ้น	ประชาชนมีถนนคมนาคมสะดวกมากขึ้น	กองช่าง
2	โครงการก่อสร้างถนน คสล. เชื่อมระหว่างหมู่บ้าน บ้านนาทม หมู่ที่ 2-บ้านน้ำรอด ตำบลนาทราย	เพื่อให้ประชาชนมีถนนในการคมนาคมและขนส่งสินค้า การเกษตร	ถนน คสล. กว้าง 6 เมตร ยาว 1,500 เมตร หนาเฉลี่ย 0.15 เมตร ตามแบบกรมโยธาธิการและผังเมือง	4,500,000 บาท งบ อบจ.	4,500,000 บาท งบ อบจ.	4,500,000 บาท งบ อบจ.	4,500,000 บาท งบ อบจ.	ร้อยละ 80 ของประชาชนมีถนนคมนาคมสะดวกมากขึ้น	ประชาชนมีถนนคมนาคมสะดวกมากขึ้น	กองช่าง
3	โครงการก่อสร้างถนน คสล. เชื่อมระหว่างหมู่บ้าน บ้านโนนหนามแท่ง หมู่ที่ 3-บ้านบุญมี ตำบลทุ่งใหญ่	เพื่อให้ประชาชนมีถนนในการคมนาคมและขนส่งสินค้า การเกษตร	ถนน คสล. กว้าง 6 เมตร ยาว 2,500 เมตร หนาเฉลี่ย 0.15 เมตร ตามแบบกรมโยธาธิการและผังเมือง	7,500,000 บาท งบ อบจ.	7,500,000 บาท งบ อบจ.	7,500,000 บาท งบ อบจ.	7,500,000 บาท งบ อบจ.	ร้อยละ 80 ของประชาชนมีถนนคมนาคมสะดวกมากขึ้น	ประชาชนมีถนนคมนาคมสะดวกมากขึ้น	กองช่าง
4	โครงการก่อสร้างถนน คสล. เชื่อมระหว่างหมู่บ้าน บ้านโนนหนามแท่ง หมู่ที่ 3-บ้านน้ำรอด ตำบลนาทราย	เพื่อให้ประชาชนมีถนนในการคมนาคมและขนส่งสินค้า การเกษตร	ถนน คสล. กว้าง 6 เมตร ยาว 1,500 เมตร หนาเฉลี่ย 0.15 เมตร ตามแบบกรมโยธาธิการและผังเมือง	4,500,000 บาท งบ อบจ.	4,500,000 บาท งบ อบจ.	4,500,000 บาท งบ อบจ.	4,500,000 บาท งบ อบจ.	ร้อยละ 80 ของประชาชนมีถนนคมนาคมสะดวกมากขึ้น	ประชาชนมีถนนคมนาคมสะดวกมากขึ้น	กองช่าง

รายละเอียดโครงการพัฒนาแผนพัฒนาท้องถิ่นสี่ปี (๒๕๖๑-๒๕๖๔)
สำหรับ ประสานโครงการพัฒนาจังหวัด(โครงการเกินศักยภาพ)

องค์การบริหารส่วนตำบลนาทม

ก.ยุทธศาสตร์จังหวัดที่ ๓ การยกระดับคุณภาพชีวิตเพื่อสร้างความเข้มแข็งให้สังคม มีความพร้อมรับการเปลี่ยนแปลงทางเศรษฐกิจ สังคม และวัฒนธรรม

ข.ยุทธศาสตร์การพัฒนาขององค์การปกครองส่วนท้องถิ่นในเขตจังหวัด ยุทธศาสตร์ที่ ๑ ด้านการพัฒนาเศรษฐกิจชุมชน

๓.ยุทธศาสตร์ ด้านการพัฒนาโครงสร้างพื้นฐาน

๓.๑ แผนงาน เคหะและชุมชน

ที่	โครงการ	วัตถุประสงค์	เป้าหมาย (ผลผลิตโครงการ)	งบประมาณและงบประมาณที่ผ่านมา				ตัวชี้วัด (Kpi)	ผลที่คาดว่าจะได้รับ	หน่วยงานที่รับผิดชอบ
				๒๕๖๑ (บาท)	๒๕๖๒ (บาท)	๒๕๖๓ (บาท)	๒๕๖๔ (บาท)			
5	โครงการก่อสร้างถนน คสล. เชื่อมระหว่างหมู่บ้าน บ้านนาทม หมู่ที่ 1-บ้านนาชุมแสง ตำบลนาชุมแสง อำเภอทุ่งฝน	เพื่อให้ประชาชนมีถนนในการคมนาคมและขนส่งสินค้า การเกษตร	ถนน คสล. กว้าง 6 เมตร ยาว 1,500 เมตร หนาเฉลี่ย 0.15 เมตร ตามแบบกรมโยธาธิการและผังเมือง	4,500,000 บาท งบ อบจ.	4,500,000 บาท งบ อบจ.	4,500,000 บาท งบ อบจ.	4,500,000 บาท งบ อบจ.	ร้อยละ 80 ของประชาชนมีถนนคมนาคมสะดวกมากขึ้น	ประชาชนมีถนนคมนาคมสะดวกมากขึ้น	กองช่าง
6	โครงการก่อสร้างถนน คสล. เชื่อมระหว่างหมู่บ้าน บ้านโนนสวรรค์ หมู่ที่ 4-บ้านนาชุมแสง ตำบลนาชุมแสง	เพื่อให้ประชาชนมีถนนในการคมนาคมและขนส่งสินค้า การเกษตร	ถนน คสล. กว้าง 6 เมตร ยาว 1,000 เมตร หนาเฉลี่ย 0.15 เมตร ตามแบบกรมโยธาธิการและผังเมือง	3,000,000 บาท งบ อบจ.	3,000,000 บาท งบ อบจ.	3,000,000 บาท งบ อบจ.	3,000,000 บาท งบ อบจ.	ร้อยละ 80 ของประชาชนมีถนนคมนาคมสะดวกมากขึ้น	ประชาชนมีถนนคมนาคมสะดวกมากขึ้น	กองช่าง
7	โครงการก่อสร้างถนน คสล. เชื่อมระหว่างหมู่บ้าน บ้านโนนสวรรค์ หมู่ที่ 4-บ้านโพธิ์ ตำบลนาชุมแสง	เพื่อให้ประชาชนมีถนนในการคมนาคมและขนส่งสินค้า การเกษตร	ถนน คสล. กว้าง 6 เมตร ยาว 2,000 เมตร หนาเฉลี่ย 0.15 เมตร ตามแบบกรมโยธาธิการและผังเมือง	6,000,000 บาท งบ อบจ.	6,000,000 บาท งบ อบจ.	6,000,000 บาท งบ อบจ.	6,000,000 บาท งบ อบจ.	ร้อยละ 80 ของประชาชนมีถนนคมนาคมสะดวกมากขึ้น	ประชาชนมีถนนคมนาคมสะดวกมากขึ้น	กองช่าง
8	โครงการก่อสร้างถนน คสล. เชื่อมระหว่างหมู่บ้าน บ้านโนนสวรรค์ หมู่ที่ 4-บ้านศรีสว่าง ตำบลทุ่งใหญ่	เพื่อให้ประชาชนมีถนนในการคมนาคมและขนส่งสินค้า การเกษตร	ถนน คสล. กว้าง 6 เมตร ยาว 1,000 เมตร หนาเฉลี่ย 0.15 เมตร ตามแบบกรมโยธาธิการและผังเมือง	3,000,000 บาท งบ อบจ.	3,000,000 บาท งบ อบจ.	3,000,000 บาท งบ อบจ.	3,000,000 บาท งบ อบจ.	ร้อยละ 80 ของประชาชนมีถนนคมนาคมสะดวกมากขึ้น	ประชาชนมีถนนคมนาคมสะดวกมากขึ้น	กองช่าง

รายละเอียดโครงการพัฒนาแผนพัฒนาท้องถิ่นสี่ปี (๒๕๖๑-๒๕๖๔)
สำหรับ ประสานโครงการพัฒนาจังหวัด(โครงการเกินศักยภาพ)

แบบ ผ.05

องค์การบริหารส่วนตำบลนาทม

ก.ยุทธศาสตร์จังหวัดที่ ๓ การยกระดับคุณภาพชีวิตเพื่อสร้างความเข้มแข็งให้สังคม มีความพร้อมรับการเปลี่ยนแปลงทางเศรษฐกิจ สังคม และวัฒนธรรม

ข.ยุทธศาสตร์การพัฒนาขององค์การปกครองส่วนท้องถิ่นในเขตจังหวัด ยุทธศาสตร์ที่ ๑ ด้านการพัฒนาเศรษฐกิจชุมชน

๓.ยุทธศาสตร์ ด้านการพัฒนาโครงสร้างพื้นฐาน

๓.๑ แผนงาน เคหะและชุมชน

ที่	โครงการ	วัตถุประสงค์	เป้าหมาย (ผลผลิตโครงการ)	งบประมาณและงบประมาณที่ผ่านมา				ตัวชี้วัด (Kpi)	ผลที่คาดว่าจะได้รับ	หน่วยงานที่รับผิดชอบ
				๒๕๖๑ (บาท)	๒๕๖๒ (บาท)	๒๕๖๓ (บาท)	๒๕๖๔ (บาท)			
9	โครงการก่อสร้างถนน คสล. เชื่อมระหว่างหมู่บ้าน บ้านช้าง หมู่ที่ 5-บ้านศรีสว่าง ตำบลทุ่งใหญ่	เพื่อให้ประชาชนมีถนนในการคมนาคมและขนส่งสินค้า การเกษตร	ถนน คสล. กว้าง 6 เมตร ยาว 2,000 เมตร หนาเฉลี่ย 0.15 เมตร ตามแบบกรมโยธาธิการและผังเมือง	6,000,000 บาท งบ อบจ.	6,000,000 บาท งบ อบจ.	6,000,000 บาท งบ อบจ.	6,000,000 บาท งบ อบจ.	ร้อยละ 80 ของประชาชนมีถนนคมนาคมสะดวกมากขึ้น	ประชาชนมีถนนคมนาคมสะดวกมากขึ้น	กองช่าง
10	โครงการก่อสร้างถนน คสล. เชื่อมระหว่างหมู่บ้าน บ้านช้างน้อย หมู่ที่ 6-บ้านทุ่งพัฒนา ตำบลทุ่งฝน	เพื่อให้ประชาชนมีถนนในการคมนาคมและขนส่งสินค้า การเกษตร	ถนน คสล. กว้าง 6 เมตร ยาว 2,500 เมตร หนาเฉลี่ย 0.15 เมตร ตามแบบกรมโยธาธิการและผังเมือง	7,500,000 บาท งบ อบจ.	7,500,000 บาท งบ อบจ.	7,500,000 บาท งบ อบจ.	7,500,000 บาท งบ อบจ.	ร้อยละ 80 ของประชาชนมีถนนคมนาคมสะดวกมากขึ้น	ประชาชนมีถนนคมนาคมสะดวกมากขึ้น	กองช่าง
11	โครงการก่อสร้างถนน คสล. เชื่อมระหว่างหมู่บ้าน บ้านนาทม หมู่ที่ 1-บ้านดอนม่วง ตำบลนาทราย	เพื่อให้ประชาชนมีถนนในการคมนาคมและขนส่งสินค้า การเกษตร	ถนน คสล. กว้าง 6 เมตร ยาว 3,000 เมตร หนาเฉลี่ย 0.15 เมตร ตามแบบกรมโยธาธิการและผังเมือง	9,000,000 บาท งบ อบจ.	9,000,000 บาท งบ อบจ.	9,000,000 บาท งบ อบจ.	9,000,000 บาท งบ อบจ.	ร้อยละ 80 ของประชาชนมีถนนคมนาคมสะดวกมากขึ้น	ประชาชนมีถนนคมนาคมสะดวกมากขึ้น	กองช่าง

๔.๒ บัญชีโครงการพัฒนาท้องถิ่น

แบบ ผ.06

รายละเอียดโครงการพัฒนาท้องถิ่นสี่ปี (๒๕๖๑-๒๕๖๔)

องค์การบริหารส่วนตำบลนาทม

ก.ยุทธศาสตร์จังหวัดที่ ๓ ยกกระดับคุณภาพชีวิตเพื่อสร้างความเข้มแข็งให้สังคมมีความพร้อมรับการเปลี่ยนแปลงทางเศรษฐกิจ สังคม และวัฒนธรรม

ข.ยุทธศาสตร์การพัฒนาขององค์การปกครองส่วนท้องถิ่นในเขตจังหวัด ยุทธศาสตร์ที่ ๔ ด้านการจัดการศึกษาและการเสริมสร้างความเข้มแข็งของสังคมและคุณภาพชีวิต

๑.ยุทธศาสตร์ ด้านการพัฒนาคนและสังคม

๑.๑ แผนงาน สร้างความเข้มแข็งของชุมชน

ที่	โครงการ	วัตถุประสงค์	เป้าหมาย (ผลผลิตโครงการ)	งบประมาณและงบประมาณที่ผ่านมา				ตัวชี้วัด (Kpi)	ผลที่คาดว่าจะได้รับ	หน่วยงานที่รับผิดชอบ
				๒๕๖๑ (บาท)	๒๕๖๒ (บาท)	๒๕๖๓ (บาท)	๒๕๖๔ (บาท)			
๑	โครงการรณรงค์วัดปลอดเหล้า	เพื่อรณรงค์ให้ประชาชน ลดละเลิก สุรา ในสถานที่ทางศาสนา	วัดในเขตพื้นที่ อบต.นาทม จำนวน 7 วัด	-	-	-	-	ร้อยละ 80 ของประชาชนร่วมกิจกรรมวัดปลอดเหล้า	ประชาชนร่วมกิจกรรมวัดปลอดเหล้า มากขึ้น	สำนักปลัด
๒	โครงการส่งเสริมเชิดชูคนดีมีคุณธรรมจริยธรรม	เพื่อส่งเสริมให้ประชาชนมีภูมิคุ้มกันที่ดีมีคุณธรรมในการดำรงชีวิตประจำวันและสร้างความอยู่ดีมีสุขในชุมชน	ประกาศเชิดชูบุคคลคุณธรรมตัวอย่าง ๓๐ คน	-	-	-	-	ร้อยละ 80 ของประชาชนมีคุณธรรมในการดำรงชีวิตประจำวันและมีภูมิคุ้มกันที่ดีชุมชนอยู่ดีมีสุข	ประชาชนมีคุณธรรมในการดำรงชีวิตประจำวันและมีภูมิคุ้มกันที่ดีชุมชนอยู่ดีมีสุข	สำนักปลัด
๓	โครงการรณรงค์ร่วมมือประหยัดพลังงานหยุดภาวะโลกร้อน	เพื่อปลูกจิตสำนึกให้บุคลากรรู้คุณค่าของทรัพยากรและร่วมมือกันลดใช้พลังงาน	พนักงาน เจ้าหน้าที่ประชาชน ในตำบลนาทม จำนวน ๕๐ คน	-	-	-	-	ร้อยละ 80 ของบุคลากร ประชาชนรู้คุณค่าของทรัพยากรและร่วมมือร่วมใจกันประหยัด ลดการใช้พลังงาน	บุคลากร ประชาชนรู้คุณค่าของทรัพยากรและร่วมมือร่วมใจกันประหยัด ลดการใช้พลังงาน	สำนักปลัด
๔	โครงการครอบครัวมีสุขภาพดีถ้วนหน้า	เพื่อให้ทุกครัวเรือนมีสุขภาพแข็งแรง ครอบครัวอบอุ่นชุมชนเข้มแข็ง	ครัวเรือนตัวอย่างสุขภาพดี ๖ ครัวเรือน	-	-	-	-	ร้อยละ 80 ของทุกครอบครัวในชุมชนมีสุขภาพดีครอบครัวอบอุ่นชุมชนเข้มแข็ง	ทุกครอบครัวในชุมชนมีสุขภาพดีครอบครัวอบอุ่นชุมชนเข้มแข็ง	สำนักปลัด

๔.๒ บัญชีโครงการพัฒนาท้องถิ่น

แบบ ผ.06

รายละเอียดโครงการพัฒนาท้องถิ่นสี่ปี (๒๕๖๑-๒๕๖๔)

องค์การบริหารส่วนตำบลนาทม

ก.ยุทธศาสตร์จังหวัดที่ ๓ ยกย่องคุณภาพชีวิตเพื่อสร้างความเข้มแข็งให้สังคมมีความพร้อมรับการเปลี่ยนแปลงทางเศรษฐกิจ สังคม และวัฒนธรรม

ข.ยุทธศาสตร์การพัฒนาขององค์การปกครองส่วนท้องถิ่นในเขตจังหวัด ยุทธศาสตร์ที่ ๔ ด้านการจัดการศึกษาและการเสริมสร้างความเข้มแข็งของสังคมและคุณภาพชีวิต

๑.ยุทธศาสตร์ ด้านการพัฒนาคนและสังคม

๑.๑ แผนงาน สร้างความเข้มแข็งของชุมชน

ที่	โครงการ	วัตถุประสงค์	เป้าหมาย (ผลผลิตโครงการ)	งบประมาณและงบประมาณที่ผ่านมา				ตัวชี้วัด (Kpi)	ผลที่คาดว่าจะได้รับ	หน่วยงานที่รับผิดชอบ
				๒๕๖๑ (บาท)	๒๕๖๒ (บาท)	๒๕๖๓ (บาท)	๒๕๖๔ (บาท)			
๕	โครงการส่งเสริมการทำความดี	เพื่อส่งเสริมให้ประชาชนประพฤติปฏิบัติ ดีละเว้นจากอบายมุข และร่วมกิจกรรมทำความดี	รณรงค์สร้างจิตสำนึกให้ประชาชนร่วมทำความดี 300 คน	-	-	-	-	ร้อยละ 80 ของประชาชนประพฤติปฏิบัติดีละเว้นจากอบายมุข	ประชาชนประพฤติปฏิบัติดีละเว้นจากอบายมุข	สำนักปลัด
๖	โครงการสำรวจและคัดเลือกพ่อตัวอย่าง / แม่ตัวอย่าง	เพื่อเป็นการสนับสนุนตัวอย่างพ่อแม่ที่ดี	พ่อดีเด่น 1 คน /แม่ดีเด่น 1 คน	-	-	-	-	ร้อยละ 80 ของเยาวชนมีสำนึกในความกตัญญูต่อบุพการี	กระตุ้นให้พ่อแม่เอาใจใส่บุตรของตนเองมากขึ้น	สำนักปลัด

บัญชีสรุปโครงการพัฒนา
แผนพัฒนาสี่ปี(พ.ศ.2561-2564)
องค์การบริหารส่วนตำบลนาทม
อำเภอทุ่งฝน จังหวัดอุดรธานี

แบบ ผ.07

ยุทธศาสตร์	2561		2562		2563		2564		รวม 4 ปี	
	จำนวนโครงการ	งบประมาณ	จำนวนโครงการ	งบประมาณ	จำนวนโครงการ	งบประมาณ	จำนวนโครงการ	งบประมาณ	จำนวนโครงการ	งบประมาณ
1. ยุทธศาสตร์ด้านพัฒนาคนและสังคม										
1. 1 แผนงานงานรักษาความสงบ	30	2,560,000.00	30	2,560,000.00	30	2,560,000.00	30	2,560,000.00	120	10,240,000.00
1. 2 แผนงานสังคมสงเคราะห์	15	3,841,000.00	15	4,105,000.00	15	4,355,000.00	15	4,615,000.00	60	16,916,000.00
1. 3 แผนงานสร้างความเข้มแข็งของชุมชน	20	1,235,000.00	20	1,235,000.00	20	1,235,000.00	20	1,235,000.00	80	4,940,000.00
รวมทั้งสิ้น	65	7,636,000.00	65	7,900,000.00	65	8,150,000.00	65	8,410,000.00	260	32,096,000.00
2. ยุทธศาสตร์ด้านเศรษฐกิจชุมชน										
2. 1 แผนงานสร้างความเข้มแข็งของชุมชน	19	2,080,000.00	20	2,330,000.00	20	2,330,000.00	20	2,330,000.00	79	9,070,000.00
2. 2 แผนงานการเกษตร	25	1,410,000.00	33	2,060,000.00	33	2,330,000.00	33	2,060,000.00	124	7,860,000.00
รวมทั้งสิ้น	44	3,490,000.00	53	4,390,000.00	53	4,660,000.00	53	4,390,000.00	203	16,930,000.00
3. ยุทธศาสตร์ด้านโครงสร้างพื้นฐาน สาธารณูปโภค สาธารณูปการ										
3. 1 แผนงานเคหะและชุมชน	16	10,892,500.00	17	11,002,500.00	17	11,265,000.00	16	11,175,000.00	66	44,335,000.00
3. 2 แผนงานอุตสาหกรรมและการโยธา	122	286,010,000.00	121	304,365,000.00	122	309,472,000.00	122	305,762,000.00	487	1,205,609,000.00
รวมทั้งสิ้น	138	296,902,500.00	138	315,367,500.00	139	320,737,000.00	138	316,937,000.00	553	1,249,944,000.00

แบบ ผ.07										
4. ยุทธศาสตร์ด้านการศึกษา ศาสนา วัฒนธรรม และขนบธรรมเนียมประเพณีท้องถิ่น										
4.1 แผนงานการศึกษา	28	5,890,000.00	27	5,190,000.00	28	5,490,000.00	27	5,190,000.00	110	21,760,000.00
4.2 แผนงานการศึกษาวัฒนธรรมและนันทนาการ	34	2,160,000.00	34	2,160,000.00	34	2,133,000.00	34	2,160,000.00	136	8,613,000.00
รวมทั้งสิ้น	62	8,050,000.00	61	7,350,000.00	62	7,623,000.00	61	7,350,000.00	246	30,373,000.00
5. ยุทธศาสตร์ด้านสาธารณสุข										
5.1 แผนงานสาธารณสุข	27	1,490,000.00	27	1,490,000.00	27	1,490,000.00	27	1,904,000.00	108	6,374,000.00
5.2 แผนงานงบบกลาง	1	300,000.00	1	300,000.00	1	300,000.00	1	300,000.00	4	1,200,000.00
รวมทั้งสิ้น	28	1,790,000.00	28	1,790,000.00	28	1,790,000.00	28	2,204,000.00	112	7,574,000.00
6. ยุทธศาสตร์ด้านทรัพยากรธรรมชาติ สิ่งแวดล้อม และแหล่งน้ำ										
6.1 แผนงานเคหะและชุมชน	6	4,950,000.00	7	5,450,000.00	6	4,950,000.00	7	5,450,000.00	26	20,800,000.00
6.2 แผนงานการเกษตร	7	2,730,000.00	7	2,730,000.00	7	2,730,000.00	7	2,730,000.00	28	10,920,000.00
รวมทั้งสิ้น	13	7,680,000.00	14	8,180,000.00	13	7,680,000.00	14	8,180,000.00	54	31,720,000.00
7. ยุทธศาสตร์ด้านการเมืองการปกครองและการบริหารตามหลักธรรมาภิบาล										
7.1 แผนงานบริหารงานทั่วไป	37	17,480,000.00	36	15,480,000.00	37	18,480,000.00	37	18,980,000.00	147	70,420,000.00
7.2 แผนงานงบบกลาง	2	400,000.00	2	400,000.00	2	400,000.00	2	400,000.00	8	1,600,000.00
รวมทั้งสิ้น	39	17,880,000.00	38	15,880,000.00	39	18,880,000.00	39	19,380,000.00	155	72,020,000.00
รวมทั้งหมด	389	343,428,500.00	397	360,857,500.00	399	369,520,000.00	398	366,851,000.00	1583	1,440,657,000.00

รายละเอียดโครงการพัฒนาท้องถิ่นสี่ปี (๒๕๖๑-๒๕๖๔)

องค์การบริหารส่วนตำบลนาทม

ก.ยุทธศาสตร์จังหวัดที่ ๓ การยกระดับคุณภาพชีวิตเพื่อสร้างความเข้มแข็งให้สังคม มีความพร้อมรับการเปลี่ยนแปลงทางเศรษฐกิจ สังคม และวัฒนธรรม

ข.ยุทธศาสตร์การพัฒนาขององค์กรปกครองส่วนท้องถิ่นในเขตจังหวัด ยุทธศาสตร์ที่ ๔ ด้านการจัดการศึกษาและการเสริมสร้างความเข้มแข็งของสังคมและคุณภาพชีวิต

๗.ยุทธศาสตร์ ด้านการพัฒนาการเมืองการปกครองและการบริหารตามหลักธรรมาภิบาล

๗.๑ แผนงานบริหารงานทั่วไป

ที่	แผนงาน	หมวด	ประเภท	วัตถุประสงค์	เป้าหมาย (ผลผลิตของครุภัณฑ์)	งบประมาณและที่ผ่านมา				หน่วยงาน ที่รับผิดชอบ หลัก
						๒๕๖๑ (บาท)	๒๕๖๒ (บาท)	๒๕๖๓ (บาท)	๒๕๖๔ (บาท)	
1	แผนงาน บริหารงานทั่วไป	ครุภัณฑ์	ครุภัณฑ์ สำนักงาน	เพื่อจัดหาโต๊ะขา อเนกประสงค์ สำหรับใช้งานของ อบต.	โต๊ะขาอเนกประสงค์ โดยมีคุณลักษณะดังนี้ ๑) หน้าโต๊ะผิวเคลือบไฟเมก้า ๒) หน้าโต๊ะทำจากไม้อัด ๓) ปิดขอบหน้าโต๊ะด้วยแผ่นความร้อนหนา ๑ มม. ๔) มีเหล็กค้ำรับน้ำหนักหน้าโต๊ะ ๕) ขาโต๊ะชุบโครเมียม ๖) ขาโต๊ะพับได้และมีปุ่มปรับระดับ ๗) ขนาด X X เซนติเมตร (กว้าง X ยาว X สูง) (ปี ๖๒ : จำนวน 10 ตัว) (ปี ๖๔ : จำนวน 10 ตัว)	-	50,000	-	50,000	สำนักปลัด

๔.๒ บัญชีโครงการพัฒนาท้องถิ่น

แบบ ผ.08

รายละเอียดโครงการพัฒนาท้องถิ่นสี่ปี (๒๕๖๑-๒๕๖๔)

องค์การบริหารส่วนตำบลนาทม

ก.ยุทธศาสตร์จังหวัดที่ ๓ การยกระดับคุณภาพชีวิตเพื่อสร้างความเข้มแข็งให้สังคม มีความพร้อมรับการเปลี่ยนแปลงทางเศรษฐกิจ สังคม และวัฒนธรรม

ข.ยุทธศาสตร์การพัฒนาขององค์กรปกครองส่วนท้องถิ่นในเขตจังหวัด ยุทธศาสตร์ที่ ๔ ด้านการจัดการศึกษาและการเสริมสร้างความเข้มแข็งของสังคมและคุณภาพชีวิต

๗.ยุทธศาสตร์ ด้านการพัฒนาการเมืองการปกครองและการบริหารตามหลักธรรมาภิบาล

๗.๑ แผนงานบริหารงานทั่วไป

ที่	แผนงาน	หมวด	ประเภท	วัตถุประสงค์	เป้าหมาย (ผลผลิตของครุภัณฑ์)	งบประมาณและที่ผ่านมา				หน่วยงาน ที่รับผิดชอบ หลัก
						๒๕๖๑ (บาท)	๒๕๖๒ (บาท)	๒๕๖๓ (บาท)	๒๕๖๔ (บาท)	
2	แผนงาน บริหารงานทั่วไป	ครุภัณฑ์	ครุภัณฑ์ สำนักงาน	เพื่อจัดหาตู้เหล็กเก็บ เอกสาร ชนิด 40 ช่อง	ตู้เหล็ก 2 ปานประตูปทรวงสูง เก็บแฟ้มเอกสาร ปี 61 จำนวน 5 ตู้ ปี 62 จำนวน 5 ตู้ ปี 63 จำนวน 5 ตู้ ปี 64 จำนวน 5 ตู้	30,000	30,000	30,000	30,000	สำนักปลัด กองช่าง

รายละเอียดโครงการพัฒนาท้องถิ่นสี่ปี (๒๕๖๑-๒๕๖๔)

องค์การบริหารส่วนตำบลนาทม

ก.ยุทธศาสตร์จังหวัดที่ ๓ การยกระดับคุณภาพชีวิตเพื่อสร้างความเข้มแข็งให้สังคม มีความพร้อมรับการเปลี่ยนแปลงทางเศรษฐกิจ สังคม และวัฒนธรรม

ข.ยุทธศาสตร์การพัฒนาขององค์กรปกครองส่วนท้องถิ่นในเขตจังหวัด ยุทธศาสตร์ที่ ๔ ด้านการจัดการศึกษาและการเสริมสร้างความเข้มแข็งของสังคมและคุณภาพชีวิต

๗.ยุทธศาสตร์ ด้านการพัฒนาการเมืองการปกครองและการบริหารตามหลักธรรมาภิบาล

๗.๑ แผนงานบริหารงานทั่วไป

ที่	แผนงาน	หมวด	ประเภท	วัตถุประสงค์	เป้าหมาย (ผลผลิตของครุภัณฑ์)	งบประมาณและที่ผ่านมา				หน่วยงาน ที่รับผิดชอบ หลัก
						๒๕๖๑ (บาท)	๒๕๖๒ (บาท)	๒๕๖๓ (บาท)	๒๕๖๔ (บาท)	
3	แผนงาน บริหารงานทั่วไป	ครุภัณฑ์	ครุภัณฑ์ สำนักงาน	เพื่อจัดหาโต๊ะ ทำงานพร้อมเก้าอี้ ของเจ้าหน้าที่	โต๊ะ เก้าอี้ สำหรับพนักงานเจ้าหน้าที่ ปฏิบัติงาน ปี 61 จำนวน 3 ชุด ปี 62 จำนวน 3 ชุด ปี 63 จำนวน 3 ชุด ปี 64 จำนวน 3 ชุด	50,000	50,000	50,000	50,000	สำนักปลัด

รายละเอียดโครงการพัฒนาท้องถิ่นสี่ปี (๒๕๖๑-๒๕๖๔)

องค์การบริหารส่วนตำบลนาทม

ก.ยุทธศาสตร์จังหวัดที่ ๓ การยกระดับคุณภาพชีวิตเพื่อสร้างความเข้มแข็งให้สังคม มีความพร้อมรับการเปลี่ยนแปลงทางเศรษฐกิจ สังคม และวัฒนธรรม

ข.ยุทธศาสตร์การพัฒนาขององค์กรปกครองส่วนท้องถิ่นในเขตจังหวัด ยุทธศาสตร์ที่ ๔ ด้านการจัดการศึกษาและการเสริมสร้างความเข้มแข็งของสังคมและคุณภาพชีวิต

๗.ยุทธศาสตร์ ด้านการพัฒนาการเมืองการปกครองและการบริหารตามหลักธรรมาภิบาล

๗.๑ แผนงานบริหารงานทั่วไป

ที่	แผนงาน	หมวด	ประเภท	วัตถุประสงค์	เป้าหมาย (ผลผลิตของครุภัณฑ์)	งบประมาณและที่ผ่านมา				หน่วยงาน ที่รับผิดชอบ หลัก
						๒๕๖๑ (บาท)	๒๕๖๒ (บาท)	๒๕๖๓ (บาท)	๒๕๖๔ (บาท)	
4	แผนงาน บริหารงานทั่วไป	ครุภัณฑ์	ครุภัณฑ์ คอมพิวเตอร์	เพื่อจัดหา คอมพิวเตอร์	เพื่อจัดหาคอมพิวเตอร์ปฏิบัติงาน ปี 61 จำนวน 2 เครื่อง ปี 62 จำนวน 2 เครื่อง ปี 63. จำนวน 2 เครื่อง ปี 64 จำนวน 2 เครื่อง	35,000	35,000	35,000	35,000	สำนักปลัด

๔.๒ บัญชีโครงการพัฒนาท้องถิ่น

แบบ ผ.08

รายละเอียดโครงการพัฒนาท้องถิ่นสี่ปี (๒๕๖๑-๒๕๖๔)

องค์การบริหารส่วนตำบลนาทม

ก.ยุทธศาสตร์จังหวัดที่ ๓ การยกระดับคุณภาพชีวิตเพื่อสร้างความเข้มแข็งให้สังคม มีความพร้อมรับการเปลี่ยนแปลงทางเศรษฐกิจ สังคม และวัฒนธรรม

ข.ยุทธศาสตร์การพัฒนาขององค์กรปกครองส่วนท้องถิ่นในเขตจังหวัด ยุทธศาสตร์ที่ ๔ ด้านการจัดการศึกษาและการเสริมสร้างความเข้มแข็งของสังคมและคุณภาพชีวิต

๗.ยุทธศาสตร์ ด้านการพัฒนาการเมืองการปกครองและการบริหารตามหลักธรรมาภิบาล

๗.๑ แผนงานบริหารงานทั่วไป

ที่	แผนงาน	หมวด	ประเภท	วัตถุประสงค์	เป้าหมาย (ผลผลิตของครุภัณฑ์)	งบประมาณและที่ผ่านมา				หน่วยงาน ที่รับผิดชอบ หลัก
						๒๕๖๑ (บาท)	๒๕๖๒ (บาท)	๒๕๖๓ (บาท)	๒๕๖๔ (บาท)	
5	แผนงาน บริหารงานทั่วไป	ครุภัณฑ์	ครุภัณฑ์ กลางแจ้ง	เพื่อจัดหาเวที ประกอบกิจกรรม กลางแจ้ง	จัดหาเวทีสำหรับประกอบกิจกรรมกลางแจ้ง จำนวน 1 เวที ปี 61 จำนวน 1 เวที ปี 62 จำนวน 1 เวที ปี 63 จำนวน 1 เวที	150,000	150,000	150,000	150,000	สำนักปลัด

๔.๒ บัญชีโครงการพัฒนาท้องถิ่น

แบบ ผ.08

รายละเอียดโครงการพัฒนาท้องถิ่นสี่ปี (๒๕๖๑-๒๕๖๔)

องค์การบริหารส่วนตำบลนาทม

ก.ยุทธศาสตร์จังหวัดที่ ๓ การยกระดับคุณภาพชีวิตเพื่อสร้างความเข้มแข็งให้สังคม มีความพร้อมรับการเปลี่ยนแปลงทางเศรษฐกิจ สังคม และวัฒนธรรม

ข.ยุทธศาสตร์การพัฒนาขององค์กรปกครองส่วนท้องถิ่นในเขตจังหวัด ยุทธศาสตร์ที่ ๔ ด้านการจัดการศึกษาและการเสริมสร้างความเข้มแข็งของสังคมและคุณภาพชีวิต

๗.ยุทธศาสตร์ ด้านการพัฒนาการเมืองการปกครองและการบริหารตามหลักธรรมาภิบาล

๗.๑ แผนงานบริหารงานทั่วไป

ที่	แผนงาน	หมวด	ประเภท	วัตถุประสงค์	เป้าหมาย (ผลผลิตของครุภัณฑ์)	งบประมาณและที่ผ่านมา				หน่วยงาน ที่รับผิดชอบ หลัก
						๒๕๖๑ (บาท)	๒๕๖๒ (บาท)	๒๕๖๓ (บาท)	๒๕๖๔ (บาท)	
6	แผนงาน บริหารงานทั่วไป	ครุภัณฑ์	ครุภัณฑ์ สำนักงาน	เพื่อจัดหาเครื่อง ถ่ายเอกสาร สำหรับสำนักปลัด	จัดหาเครื่องถ่ายเอกสารสำหรับปฏิบัติงาน ปี 62 จำนวน 2 เครื่อง ปี 64 จำนวน 2 เครื่อง	200,000	200,000	-	200,000	สำนักปลัด

๔.๒ บัญชีโครงการพัฒนาท้องถิ่น

แบบ ผ.08

รายละเอียดโครงการพัฒนาท้องถิ่นสี่ปี (๒๕๖๑-๒๕๖๔)

องค์การบริหารส่วนตำบลนาทม

ก.ยุทธศาสตร์จังหวัดที่ ๓ การยกระดับคุณภาพชีวิตเพื่อสร้างความเข้มแข็งให้สังคม มีความพร้อมรับการเปลี่ยนแปลงทางเศรษฐกิจ สังคม และวัฒนธรรม

ข.ยุทธศาสตร์การพัฒนาขององค์กรปกครองส่วนท้องถิ่นในเขตจังหวัด ยุทธศาสตร์ที่ ๔ ด้านการจัดการศึกษาและการเสริมสร้างความเข้มแข็งของสังคมและคุณภาพชีวิต

๗.ยุทธศาสตร์ ด้านการพัฒนาการเมืองการปกครองและการบริหารตามหลักธรรมาภิบาล

๗.๑ แผนงานบริหารงานทั่วไป

ที่	แผนงาน	หมวด	ประเภท	วัตถุประสงค์	เป้าหมาย (ผลผลิตของครุภัณฑ์)	งบประมาณและที่ผ่านมา				หน่วยงาน ที่รับผิดชอบ หลัก
						๒๕๖๑ (บาท)	๒๕๖๒ (บาท)	๒๕๖๓ (บาท)	๒๕๖๔ (บาท)	
7	แผนงาน บริหารงานทั่วไป	ครุภัณฑ์	ครุภัณฑ์ สำนักงาน	เพื่อจัดหาเครื่อง ปริ้นเตอร์ สำหรับ สำนักงาน	จัดหาเครื่องปริ้นเตอร์ สำหรับสำนักงาน ปี 62 จำนวน 4 เครื่อง ปี 64 จำนวน 4 เครื่อง	30,000	30,000	30,000	30,000	สำนักปลัด

รายละเอียดโครงการพัฒนาท้องถิ่นสี่ปี (๒๕๖๑-๒๕๖๔)

องค์การบริหารส่วนตำบลนาทม

ก.ยุทธศาสตร์จังหวัดที่ ๓ การยกระดับคุณภาพชีวิตเพื่อสร้างความเข้มแข็งให้สังคม มีความพร้อมรับการเปลี่ยนแปลงทางเศรษฐกิจ สังคม และวัฒนธรรม

ข.ยุทธศาสตร์การพัฒนาขององค์กรปกครองส่วนท้องถิ่นในเขตจังหวัด ยุทธศาสตร์ที่ ๔ ด้านการจัดการศึกษาและการเสริมสร้างความเข้มแข็งของสังคมและคุณภาพชีวิต

๗.ยุทธศาสตร์ ด้านการพัฒนาการเมืองการปกครองและการบริหารตามหลักธรรมาภิบาล

๗.๑ แผนงานการรักษาความสงบภายใน

ที่	แผนงาน	หมวด	ประเภท	วัตถุประสงค์	เป้าหมาย (ผลผลิตของครุภัณฑ์)	งบประมาณและที่ผ่านมา				หน่วยงาน ที่รับผิดชอบ หลัก
						๒๕๖๑ (บาท)	๒๕๖๒ (บาท)	๒๕๖๓ (บาท)	๒๕๖๔ (บาท)	
8	แผนงานการรักษาความสงบภายใน	ครุภัณฑ์	ครุภัณฑ์สำนักงาน	เพื่อจัดหาผู้เก็บเอกสารเหล็กบานเปิด	ผู้เหล็ก 2 ปานประตูดับทรงสูง เก็บแฟ้มเอกสาร ปี 61 จำนวน 1 ตู้ ปี 62 จำนวน 1 ตู้ ปี 63 จำนวน 1 ตู้ ปี 64 จำนวน 1 ตู้	5,500	5,500	5,500	5,500	สำนักปลัด

รายละเอียดโครงการพัฒนาท้องถิ่นสี่ปี (๒๕๖๑-๒๕๖๔)

องค์การบริหารส่วนตำบลนาทม

ก.ยุทธศาสตร์จังหวัดที่ ๓ การยกระดับคุณภาพชีวิตเพื่อสร้างความเข้มแข็งให้สังคม มีความพร้อมรับการเปลี่ยนแปลงทางเศรษฐกิจ สังคม และวัฒนธรรม

ข.ยุทธศาสตร์การพัฒนาขององค์กรปกครองส่วนท้องถิ่นในเขตจังหวัด ยุทธศาสตร์ที่ ๔ ด้านการจัดการศึกษาและการเสริมสร้างความเข้มแข็งของสังคมและคุณภาพชีวิต

๗.ยุทธศาสตร์ ด้านการพัฒนาการเมืองการปกครองและการบริหารตามหลักธรรมาภิบาล

๗.๑ แผนงานบริหารงานทั่วไป

ที่	แผนงาน	หมวด	ประเภท	วัตถุประสงค์	เป้าหมาย (ผลผลิตของครุภัณฑ์)	งบประมาณและที่ผ่านมา				หน่วยงาน ที่รับผิดชอบ หลัก
						๒๕๖๑ (บาท)	๒๕๖๒ (บาท)	๒๕๖๓ (บาท)	๒๕๖๔ (บาท)	
9	แผนงาน บริหารงานทั่วไป	ครุภัณฑ์	ครุภัณฑ์ สำนักงาน	เพื่อจัดหาผู้เก็บ เอกสารเหล็ก กระจกบานเลื่อน	จัดหาผู้เก็บเอกสารเหล็กกระจกบานเลื่อน ปี 61 จำนวน 10 ตู้ ปี 62 จำนวน 10 ตู้ ปี 63 จำนวน 10 ตู้ ปี 64 จำนวน 10 ตู้	60,000	60,000	60,000	60,000	สำนักปลัด

๔.๒ บัญชีโครงการพัฒนาท้องถิ่น

แบบ ผ.08

รายละเอียดโครงการพัฒนาท้องถิ่นสี่ปี (๒๕๖๑-๒๕๖๔)

องค์การบริหารส่วนตำบลนาทม

ก.ยุทธศาสตร์จังหวัดที่ ๓ การยกระดับคุณภาพชีวิตเพื่อสร้างความเข้มแข็งให้สังคม มีความพร้อมรับการเปลี่ยนแปลงทางเศรษฐกิจ สังคม และวัฒนธรรม

ข.ยุทธศาสตร์การพัฒนาขององค์กรปกครองส่วนท้องถิ่นในเขตจังหวัด ยุทธศาสตร์ที่ ๔ ด้านการจัดการศึกษาและการเสริมสร้างความเข้มแข็งของสังคมและคุณภาพชีวิต

๗.ยุทธศาสตร์ ด้านการพัฒนาการเมืองการปกครองและการบริหารตามหลักธรรมาภิบาล

๗.๑ แผนงานบริหารงานทั่วไป

ที่	แผนงาน	หมวด	ประเภท	วัตถุประสงค์	เป้าหมาย (ผลผลิตของครุภัณฑ์)	งบประมาณและที่ผ่านมา				หน่วยงาน ที่รับผิดชอบ หลัก
						๒๕๖๑ (บาท)	๒๕๖๒ (บาท)	๒๕๖๓ (บาท)	๒๕๖๔ (บาท)	
10	แผนงาน บริหารงานทั่วไป	ครุภัณฑ์	ครุภัณฑ์ ยานพาหนะ และขนส่ง	จัดหารถยนต์สี่ประตู ประจำสำนักงาน	จัดซื้อรถยนต์ 4 ประตู ประจำสำนักงาน รถยนต์ส่วนบุคคล ประเภทรถบรรทุกดีเซลขนาด 1 ตัน ปริมาตร กระบอกสูบไม่ต่ำกว่า 2,400 ซีซี หรือกำลัง เครื่องยนต์สูงสุดไม่ต่ำกว่า 90 กิโลวัตต์ ขับเคลื่อน 2 ล้อ แบบดับเบิ้ลแคม ปี 2561 จำนวน 1 คัน ปี 2562 จำนวน 1 คัน	784000	784,000	784,000	784,000	สำนักปลัด

๔.๒ บัญชีโครงการพัฒนาท้องถิ่น

รายละเอียดโครงการพัฒนาท้องถิ่นสี่ปี (๒๕๖๑-๒๕๖๔)

แบบ ผ.08

องค์การบริหารส่วนตำบลนาทม

ก.ยุทธศาสตร์จังหวัดที่ ๓ การยกระดับคุณภาพชีวิตเพื่อสร้างความเข้มแข็งให้สังคม มีความพร้อมรับการเปลี่ยนแปลงทางเศรษฐกิจ สังคม และวัฒนธรรม

ข.ยุทธศาสตร์การพัฒนาขององค์กรปกครองส่วนท้องถิ่นในเขตจังหวัด ยุทธศาสตร์ที่ ๔ ด้านการจัดการศึกษาและการเสริมสร้างความเข้มแข็งของสังคมและคุณภาพชีวิต

๗.ยุทธศาสตร์ ด้านการพัฒนาการเมืองการปกครองและการบริหารตามหลักธรรมาภิบาล

๗.๑ แผนงานบริหารงานทั่วไป

ที่	แผนงาน	หมวด	ประเภท	วัตถุประสงค์	เป้าหมาย (ผลผลิตของครุภัณฑ์)	งบประมาณและที่ผ่านมา				หน่วยงาน ที่รับผิดชอบ หลัก
						๒๕๖๑ (บาท)	๒๕๖๒ (บาท)	๒๕๖๓ (บาท)	๒๕๖๔ (บาท)	
11	แผนงาน บริหารงานทั่วไป	ครุภัณฑ์	ครุภัณฑ์ สำนักงาน	เพื่อจัดหาโต๊ะ ทำงานสำหรับ เจ้าหน้าที่	จัดหาโต๊ะพร้อมเก้าอี้ สำหรับให้เจ้าหน้าที่ ปฏิบัติงาน จำนวน 3 ชุด ปี 2561 จำนวน 3 ชุด ปี 2562 จำนวน 3 ชุด ปี 2564 จำนวน 3 ชุด	30,000	30,000	30,000	30,000	สำนักปลัด

๔.๒ บัญชีโครงการพัฒนาท้องถิ่น

รายละเอียดโครงการพัฒนาท้องถิ่นสี่ปี (๒๕๖๑-๒๕๖๔)

แบบ ผ.08

องค์การบริหารส่วนตำบลนาทม

ก.ยุทธศาสตร์จังหวัดที่ ๓ การยกระดับคุณภาพชีวิตเพื่อสร้างความเข้มแข็งให้สังคม มีความพร้อมรับการเปลี่ยนแปลงทางเศรษฐกิจ สังคม และวัฒนธรรม

ข.ยุทธศาสตร์การพัฒนาขององค์กรปกครองส่วนท้องถิ่นในเขตจังหวัด ยุทธศาสตร์ที่ ๔ ด้านการจัดการศึกษาและการเสริมสร้างความเข้มแข็งของสังคมและคุณภาพชีวิต

๗.ยุทธศาสตร์ ด้านการพัฒนาการเมืองการปกครองและการบริหารตามหลักธรรมาภิบาล

๗.๑ แผนงานบริหารงานทั่วไป

ที่	แผนงาน	หมวด	ประเภท	วัตถุประสงค์	เป้าหมาย (ผลผลิตของครุภัณฑ์)	งบประมาณและที่ผ่านมา				หน่วยงาน ที่รับผิดชอบ หลัก
						๒๕๖๑ (บาท)	๒๕๖๒ (บาท)	๒๕๖๓ (บาท)	๒๕๖๔ (บาท)	
12	แผนงาน บริหารงานทั่วไป	ครุภัณฑ์	ครุภัณฑ์ สำนักงาน	เพื่อจัดหาเก้าอี้ สำนักงาน ขาเหล็ก พนักพิงโยกได้	จัดหาโต๊ะพร้อมเก้าอี้ สำหรับให้เจ้าหน้าที่ ปฏิบัติงาน จำนวน 5 ชุด ปี 2561 จำนวน 5 ชุด ปี 2563 จำนวน 5 ชุด	25,000	-	25,000	-	สำนักปลัด

๔.๒ บัญชีโครงการพัฒนาท้องถิ่น

รายละเอียดโครงการพัฒนาท้องถิ่นสี่ปี (๒๕๖๑-๒๕๖๔)

แบบ ผ.08

องค์การบริหารส่วนตำบลนาทม

ก.ยุทธศาสตร์จังหวัดที่ ๓ การยกระดับคุณภาพชีวิตเพื่อสร้างความเข้มแข็งให้สังคม มีความพร้อมรับการเปลี่ยนแปลงทางเศรษฐกิจ สังคม และวัฒนธรรม

ข.ยุทธศาสตร์การพัฒนาขององค์กรปกครองส่วนท้องถิ่นในเขตจังหวัด ยุทธศาสตร์ที่ ๔ ด้านการจัดการศึกษาและการเสริมสร้างความเข้มแข็งของสังคมและคุณภาพชีวิต

๗.ยุทธศาสตร์ ด้านการพัฒนาการเมืองการปกครองและการบริหารตามหลักธรรมาภิบาล

๗.๑ แผนงานบริหารงานทั่วไป

ที่	แผนงาน	หมวด	ประเภท	วัตถุประสงค์	เป้าหมาย (ผลผลิตของครุภัณฑ์)	งบประมาณและที่ผ่านมา				หน่วยงาน ที่รับผิดชอบ หลัก
						๒๕๖๑ (บาท)	๒๕๖๒ (บาท)	๒๕๖๓ (บาท)	๒๕๖๔ (บาท)	
13	แผนงาน บริหารงานทั่วไป	ครุภัณฑ์	ครุภัณฑ์ สำนักงาน	เพื่อจัดหาเก้าอี้ เบาะนวม จำนวน 250 ตัว	จัดหาเก้าอี้เบาะนวม จำนวน 250 ตัว ปี 2561 จำนวน 250 ตัว ปี 2562 จำนวน 250 ตัว ปี 2563 จำนวน 250 ตัว ปี 2564 จำนวน 250 ตัว	125,000	125,000	125,000	125,000	สำนักปลัด

๔.๒ บัญชีโครงการพัฒนาท้องถิ่น

รายละเอียดโครงการพัฒนาท้องถิ่นสี่ปี (๒๕๖๑-๒๕๖๔)

แบบ ผ.08

องค์การบริหารส่วนตำบลนาทม

ก.ยุทธศาสตร์จังหวัดที่ ๓ การยกระดับคุณภาพชีวิตเพื่อสร้างความเข้มแข็งให้สังคม มีความพร้อมรับการเปลี่ยนแปลงทางเศรษฐกิจ สังคม และวัฒนธรรม

ข.ยุทธศาสตร์การพัฒนาขององค์การปกครองส่วนท้องถิ่นในเขตจังหวัด ยุทธศาสตร์ที่ ๔ ด้านการจัดการศึกษาและการเสริมสร้างความเข้มแข็งของสังคมและคุณภาพชีวิต

๗.ยุทธศาสตร์ ด้านการพัฒนาการเมืองการปกครองและการบริหารตามหลักธรรมาภิบาล

๗.๑ แผนงานบริหารงานทั่วไป

ที่	แผนงาน	หมวด	ประเภท	วัตถุประสงค์	เป้าหมาย (ผลผลิตของครุภัณฑ์)	งบประมาณและที่ผ่านมา				หน่วยงาน ที่รับผิดชอบ หลัก
						๒๕๖๑ (บาท)	๒๕๖๒ (บาท)	๒๕๖๓ (บาท)	๒๕๖๔ (บาท)	
14	แผนงาน บริหารงานทั่วไป	ครุภัณฑ์	ครุภัณฑ์ ยานพาหนะ และขนส่ง	เพื่อจัดหาจัดซื้อ รถยนต์บรรทุก ดีเซล(กระบะตอน เดียว) เพื่อใช้ใน การบริการ ประชาชน	จัดซื้อรถยนต์บรรทุก ดีเซล(กระบะตอนเดียว) ประเภททรบรรทุกดีเซลขนาด 1 ตัน ปริมาตร กระบอกสูบไม่ต่ำกว่า 2,400 ซีซี หรือกำลัง เครื่องยนต์สูงสุดไม่ต่ำกว่า 90 กิโลวัตต์ ขับเคลื่อน 2 ล้อ แบบธรรมดา ปี 2561 จำนวน 1 คัน ปี 2562 จำนวน 1 คัน	555,000	555,000	555,000	555,000	สำนักปลัด

๔.๒ บัญชีโครงการพัฒนาท้องถิ่น

รายละเอียดโครงการพัฒนาท้องถิ่นสี่ปี (๒๕๖๑-๒๕๖๔)

แบบ ผ.08

องค์การบริหารส่วนตำบลนาทม

ก.ยุทธศาสตร์จังหวัดที่ ๓ การยกระดับคุณภาพชีวิตเพื่อสร้างความเข้มแข็งให้สังคม มีความพร้อมรับการเปลี่ยนแปลงทางเศรษฐกิจ สังคม และวัฒนธรรม

ข.ยุทธศาสตร์การพัฒนาขององค์กรปกครองส่วนท้องถิ่นในเขตจังหวัด ยุทธศาสตร์ที่ ๔ ด้านการจัดการศึกษาและการเสริมสร้างความเข้มแข็งของสังคมและคุณภาพชีวิต

๗.ยุทธศาสตร์ ด้านการพัฒนาการเมืองการปกครองและการบริหารตามหลักธรรมาภิบาล

๗.๑ แผนงานบริหารงานทั่วไป

ที่	แผนงาน	หมวด	ประเภท	วัตถุประสงค์	เป้าหมาย (ผลผลิตของครุภัณฑ์)	งบประมาณและที่ผ่านมา				หน่วยงาน ที่รับผิดชอบ หลัก
						๒๕๖๑ (บาท)	๒๕๖๒ (บาท)	๒๕๖๓ (บาท)	๒๕๖๔ (บาท)	
15	แผนงาน บริหารงานทั่วไป	ครุภัณฑ์	ครุภัณฑ์ ยานพาหนะ และขนส่ง	เพื่อจัดหารถเก็บ ขยะ ใช้ในการ บริการประชาชน	จัดซื้อรถบรรทุกขยะ ประเภทรถบรรทุกขยะ ขนาด 6 ตัน 6 ล้อ ปริมาตรกระบอกสูบไม่ ต่ำกว่า 6,000 ซีซี หรือกำลังเครื่องยนต์สูงสุด ไม่ต่ำกว่า 170 กิโลวัตต์ แบบอัดท้าย ปี 2561 จำนวน 1 คัน ปี 2562 จำนวน 1 คันปี	2,400,000	2,400,000	2,400,000	2,400,000	สำนักปลัด

๔.๒ บัญชีโครงการพัฒนาท้องถิ่น

รายละเอียดโครงการพัฒนาท้องถิ่นสี่ปี (๒๕๖๑-๒๕๖๔)

แบบ ผ.08

องค์การบริหารส่วนตำบลนาทม

ก.ยุทธศาสตร์จังหวัดที่ ๓ การยกระดับคุณภาพชีวิตเพื่อสร้างความเข้มแข็งให้สังคม มีความพร้อมรับการเปลี่ยนแปลงทางเศรษฐกิจ สังคม และวัฒนธรรม
 ข.ยุทธศาสตร์การพัฒนาขององค์การปกครองส่วนท้องถิ่นในเขตจังหวัด ยุทธศาสตร์ที่ ๔ ด้านการจัดการศึกษาและการเสริมสร้างความเข้มแข็งของสังคมและคุณภาพชีวิต
 ๗.ยุทธศาสตร์ ด้านการพัฒนาการเมืองการปกครองและการบริหารตามหลักธรรมาภิบาล

๗.๑ แผนงานบริหารงานทั่วไป

ที่	แผนงาน	หมวด	ประเภท	วัตถุประสงค์	เป้าหมาย (ผลผลิตของครุภัณฑ์)	งบประมาณและที่ผ่านมา				หน่วยงาน ที่รับผิดชอบ หลัก
						๒๕๖๑ (บาท)	๒๕๖๒ (บาท)	๒๕๖๓ (บาท)	๒๕๖๔ (บาท)	
16	แผนงาน บริหารงานทั่วไป	ครุภัณฑ์	ครุภัณฑ์ ยานพาหนะ และขนส่ง	เพื่อจัดหารถ กระบะ ใช้ในการ ปฏิบัติงานและ บริการประชาชน	จัดซื้อรถบรรทุกติดตั้งกระเช้าซ่อมไฟฟ้า ชนิด 6 ล้อ ติดตั้งกระเช้าซ่อมไฟฟ้าสูงไม่ น้อยกว่า 12 เมตร เครื่องยนต์ดีเซล ไม่น้อย กว่า 150 แรงม้า ใช้เครื่องยนต์ดีเซล 4 สูบ 4 จังหวะ ระบบเครนสามารถรับน้ำหนัก ได้ไม่ น้อยกว่า 2,500 กิโลกรัม ดัมไฮดรอลิกรับ น้ำหนักได้ไม่น้อยกว่า 2 ตัน รายละเอียดตาม ลักษณะคุณสมบัติเฉพาะที่ อบต.นาทมกำหนด	2,500,000	2,500,000	2,400,000	2,400,000	สำนักปลัด
					ปี 2561 จำนวน 1 คัน ปี 2562 จำนวน 1 คัน ปี 2563 จำนวน 1 คัน ปี 2564 จำนวน 1 คัน					

๔.๒ บัญชีโครงการพัฒนาท้องถิ่น

รายละเอียดโครงการพัฒนาท้องถิ่นสี่ปี (๒๕๖๑-๒๕๖๔)

แบบ ผ.08

องค์การบริหารส่วนตำบลนาทม

ก.ยุทธศาสตร์จังหวัดที่ ๓ การยกระดับคุณภาพชีวิตเพื่อสร้างความเข้มแข็งให้สังคม มีความพร้อมรับการเปลี่ยนแปลงทางเศรษฐกิจ สังคม และวัฒนธรรม

ข.ยุทธศาสตร์การพัฒนาขององค์กรปกครองส่วนท้องถิ่นในเขตจังหวัด ยุทธศาสตร์ที่ ๔ ด้านการจัดการศึกษาและการเสริมสร้างความเข้มแข็งของสังคมและคุณภาพชีวิต

๗.ยุทธศาสตร์ ด้านการพัฒนาการเมืองการปกครองและการบริหารตามหลักธรรมาภิบาล

๗.๑ แผนงานบริหารงานทั่วไป

ที่	แผนงาน	หมวด	ประเภท	วัตถุประสงค์	เป้าหมาย (ผลผลิตของครุภัณฑ์)	งบประมาณและที่ผ่านมา				หน่วยงาน ที่รับผิดชอบ หลัก
						๒๕๖๑ (บาท)	๒๕๖๒ (บาท)	๒๕๖๓ (บาท)	๒๕๖๔ (บาท)	
17	แผนงาน บริหารงานทั่วไป	ครุภัณฑ์	ครุภัณฑ์อื่นๆ	เพื่อจัดหาเต็นท์ สำหรับบริการ ประชาชน	จัดซื้อเต็นท์ ขนาด 4x8x2.5 เมตร จำนวน 15 ตัว ปี 2561 จำนวน 6 ตัว ปี 2562 จำนวน 3 คัน ปี 2563 จำนวน 3 คัน ปี 2564 จำนวน 3 คัน	150,000	75,000	75,000	75,000	สำนักปลัด

๔.๒ บัญชีโครงการพัฒนาท้องถิ่น

รายละเอียดโครงการพัฒนาท้องถิ่นสี่ปี (๒๕๖๑-๒๕๖๔)

แบบ ผ.08

องค์การบริหารส่วนตำบลนาทม

ก.ยุทธศาสตร์จังหวัดที่ ๓ การยกระดับคุณภาพชีวิตเพื่อสร้างความเข้มแข็งให้สังคม มีความพร้อมรับการเปลี่ยนแปลงทางเศรษฐกิจ สังคม และวัฒนธรรม
 ข.ยุทธศาสตร์การพัฒนาขององค์กรปกครองส่วนท้องถิ่นในเขตจังหวัด ยุทธศาสตร์ที่ ๔ ด้านการจัดการศึกษาและการเสริมสร้างความเข้มแข็งของสังคมและคุณภาพชีวิต
 ๗.ยุทธศาสตร์ ด้านการพัฒนาการเมืองการปกครองและการบริหารตามหลักธรรมาภิบาล

๗.๑ แผนงานบริหารงานทั่วไป

ที่	แผนงาน	หมวด	ประเภท	วัตถุประสงค์	เป้าหมาย (ผลผลิตของครุภัณฑ์)	งบประมาณและที่ผ่านมา				หน่วยงาน ที่รับผิดชอบ หลัก
						๒๕๖๑ (บาท)	๒๕๖๒ (บาท)	๒๕๖๓ (บาท)	๒๕๖๔ (บาท)	
18	แผนงาน บริหารงานทั่วไป	ครุภัณฑ์	ครุภัณฑ์อื่นๆ	เพื่อจัดหม้อต้มน้ำ ร้อน ไฟฟ้า ขนาด 20 ลิตร	จัดซื้อหม้อต้มน้ำร้อน ไฟฟ้า ขนาด 20 ลิตร ปี 2561 จำนวน 1 ตัว ปี 2562 จำนวน 1 คัน ปี 2563 จำนวน 1 คัน ปี 2564 จำนวน 1 คัน	30,000	30,000	30,000	30,000	สำนักปลัด

รายละเอียดโครงการพัฒนาท้องถิ่นสี่ปี (๒๕๖๑-๒๕๖๔)

องค์การบริหารส่วนตำบลนาทม

ก.ยุทธศาสตร์จังหวัดที่ ๓ การยกระดับคุณภาพชีวิตเพื่อสร้างความเข้มแข็งให้สังคม มีความพร้อมรับการเปลี่ยนแปลงทางเศรษฐกิจ สังคม และวัฒนธรรม

ข.ยุทธศาสตร์การพัฒนาขององค์กรปกครองส่วนท้องถิ่นในเขตจังหวัด ยุทธศาสตร์ที่ ๔ ด้านการจัดการศึกษาและการเสริมสร้างความเข้มแข็งของสังคมและคุณภาพชีวิต

๗.ยุทธศาสตร์ ด้านการพัฒนาการเมืองการปกครองและการบริหารตามหลักธรรมาภิบาล

๗.๑ แผนงานบริหารงานทั่วไป

ที่	แผนงาน	หมวด	ประเภท	วัตถุประสงค์	เป้าหมาย (ผลผลิตของครุภัณฑ์)	งบประมาณและที่ผ่านมา				หน่วยงาน ที่รับผิดชอบ หลัก
						๒๕๖๑ (บาท)	๒๕๖๒ (บาท)	๒๕๖๓ (บาท)	๒๕๖๔ (บาท)	
19	แผนงาน บริหารงานทั่วไป	ครุภัณฑ์	ครุภัณฑ์ สำนักงาน	เพื่อจัดหา เครื่องปรับอากาศ	เครื่องปรับอากาศชนิดตั้งพื้นหรือชนิดแขวน/ชนิดติด ผนัง ปี 61 จำนวน 2 เครื่อง ปี 62 จำนวน 2 เครื่อง ปี 63 จำนวน 2 เครื่อง ปี 64 จำนวน 2 เครื่อง	110,000	110,000	110,000	110,000	สำนักปลัด

รายละเอียดโครงการพัฒนาท้องถิ่นสี่ปี (๒๕๖๑-๒๕๖๔)

องค์การบริหารส่วนตำบลนาทม

ก.ยุทธศาสตร์จังหวัดที่ ๓ การยกระดับคุณภาพชีวิตเพื่อสร้างความเข้มแข็งให้สังคม มีความพร้อมรับการเปลี่ยนแปลงทางเศรษฐกิจ สังคม และวัฒนธรรม

ข.ยุทธศาสตร์การพัฒนาขององค์กรปกครองส่วนท้องถิ่นในเขตจังหวัด ยุทธศาสตร์ที่ ๔ ด้านการจัดการศึกษาและการเสริมสร้างความเข้มแข็งของสังคมและคุณภาพชีวิต

๗.ยุทธศาสตร์ ด้านการพัฒนาการเมืองการปกครองและการบริหารตามหลักธรรมาภิบาล

๗.๑ แผนงานบริหารงานทั่วไป

ที่	แผนงาน	หมวด	ประเภท	วัตถุประสงค์	เป้าหมาย (ผลผลิตของครุภัณฑ์)	งบประมาณและที่ผ่านมา				หน่วยงาน ที่รับผิดชอบ หลัก
						๒๕๖๑ (บาท)	๒๕๖๒ (บาท)	๒๕๖๓ (บาท)	๒๕๖๔ (บาท)	
20	แผนงาน บริหารงานทั่วไป	ครุภัณฑ์	ครุภัณฑ์อื่นๆ	เพื่อจัดหาชุดเครื่อง เสียงสำหรับติดตั้ง หอกระจายข่าวไว้ สาย จำนวน 6 หมู่บ้าน	เครื่องส่งสัญญาณพร้อมชุดเครื่องเสียงหอ กระจายข่าวแบบไร้สาย ปี 61 จำนวน 6 ชุด ปี 62 จำนวน 6 ชุด ปี 63 จำนวน 6 ชุด ปี 61 จำนวน 6 ชุด	350,000	350,000	350,000	350,000	สำนักปลัด

๔.๒ บัญชีโครงการพัฒนาท้องถิ่น

แบบ ผ.08

รายละเอียดโครงการพัฒนาท้องถิ่นสี่ปี (๒๕๖๑-๒๕๖๔)

องค์การบริหารส่วนตำบลนาทม

ก.ยุทธศาสตร์จังหวัดที่ ๓ การยกระดับคุณภาพชีวิตเพื่อสร้างความเข้มแข็งให้สังคม มีความพร้อมรับการเปลี่ยนแปลงทางเศรษฐกิจ สังคม และวัฒนธรรม

ข.ยุทธศาสตร์การพัฒนาขององค์กรปกครองส่วนท้องถิ่นในเขตจังหวัด ยุทธศาสตร์ที่ ๔ ด้านการจัดการศึกษาและการเสริมสร้างความเข้มแข็งของสังคมและคุณภาพชีวิต

๗.ยุทธศาสตร์ ด้านการพัฒนาการเมืองการปกครองและการบริหารตามหลักธรรมาภิบาล

๗.๑ แผนงานบริหารงานทั่วไป

ที่	แผนงาน	หมวด	ประเภท	วัตถุประสงค์	เป้าหมาย (ผลผลิตของครุภัณฑ์)	งบประมาณและที่ผ่านมา				หน่วยงาน ที่รับผิดชอบ หลัก
						๒๕๖๑ (บาท)	๒๕๖๒ (บาท)	๒๕๖๓ (บาท)	๒๕๖๔ (บาท)	
21	แผนงานบริหารงาน ทั่วไป	ครุภัณฑ์	ครุภัณฑ์อื่นๆ	เพื่อจัดหาโต๊ะประชุม สภา อบต.นาทม พร้อมเก้าอี้	ชุดโต๊ะประชุมสำหรับ การประชุมสภา จำนวน 1 ชุด พร้อม เก้าอี้ จำนวน 20 ตัว ปี 61 จำนวน 1 ชุด ปี 62 จำนวน 1 ชุด ปี 63 จำนวน 1 ชุด ปี 61 จำนวน 1 ชุด	100,000	100,000	100,000	100,000	สำนักปลัด
22	แผนงานบริหารงาน ทั่วไป	ครุภัณฑ์	ครุภัณฑ์ไฟฟ้า และวิทยุ	เพื่อจัดหาชุดเครื่อง เสียงประจำห้อง ประชุมสภา อบต.นา ทม	ชุดเครื่องเสียงพร้อมไมค์โครโฟน ประจำห้องประชุม สภา อบต.นาทม จำนวน 1 ชุด ปี 61 จำนวน 1 ชุด ปี 62 จำนวน 1 ชุด ปี 63 จำนวน 1 ชุด ปี 61 จำนวน 1 ชุด	100,000	100,000	100,000	100,000	สำนักปลัด
23	แผนงานบริหารงาน ทั่วไป	ครุภัณฑ์	ครุภัณฑ์ไฟฟ้า และวิทยุ	เพื่อจัดหาชุดเครื่อง เสียงประจำหอประชุม อบต.นาทม	ชุดเครื่องเสียงพร้อมไมค์โครโฟน ประจำหอประชุม อบต.นาทม จำนวน 1 ชุด ปี 61 จำนวน 1 ชุด ปี 62 จำนวน 1 ชุด ปี 63 จำนวน 1 ชุด ปี 61 จำนวน 1 ชุด	100,000	100,000	100,000	100,000	สำนักปลัด

รายละเอียดโครงการพัฒนาท้องถิ่นสี่ปี (๒๕๖๑-๒๕๖๔)

องค์การบริหารส่วนตำบลนาทม

ก.ยุทธศาสตร์จังหวัดที่ ๓ การยกระดับคุณภาพชีวิตเพื่อสร้างความเข้มแข็งให้สังคม มีความพร้อมรับการเปลี่ยนแปลงทางเศรษฐกิจ สังคม และวัฒนธรรม

ข.ยุทธศาสตร์การพัฒนาขององค์การปกครองส่วนท้องถิ่นในเขตจังหวัด ยุทธศาสตร์ที่ ๔ ด้านการจัดการศึกษาและการเสริมสร้างความเข้มแข็งของสังคมและคุณภาพชีวิต

๗.ยุทธศาสตร์ ด้านการพัฒนาการเมืองการปกครองและการบริหารตามหลักธรรมาภิบาล

๗.๑ แผนงานบริหารงานทั่วไป

ที่	แผนงาน	หมวด	ประเภท	วัตถุประสงค์	เป้าหมาย (ผลผลิตของครุภัณฑ์)	งบประมาณและที่ผ่านมา				หน่วยงาน ที่รับผิดชอบ หลัก
						๒๕๖๑ (บาท)	๒๕๖๒ (บาท)	๒๕๖๓ (บาท)	๒๕๖๔ (บาท)	
24	แผนงานบริหารงาน ทั่วไป	ครุภัณฑ์	ครุภัณฑ์ สำนักงาน	เพื่อจัดหาชุดเฉลิมพระ เกียรติสถาบัน พระมหากษัตริย์และ แสดงถึงความ จงรักภักดี	ชุดชุดเฉลิมพระเกียรติ จำนวน 3 ชุด ปี 61 จำนวน 1 ชุด ปี 62 จำนวน 1 ชุด ปี 63 จำนวน 1 ชุด ปี 61 จำนวน - ชุด	150,000	150,000	150,000	-	สำนักปลัด
25	แผนงานบริหารงาน ทั่วไป	ครุภัณฑ์	ครุภัณฑ์กีฬา	เพื่อจัดหาเครื่องออก กำลังกายกลางแจ้ง ชนิดต่าง เพื่อให้ ประชาชนได้ออกกำลัง กายส่งเสริมสุขภาพ	จัดหาเครื่องออกกำลังกายกลางแจ้งชนิดต่าง ปี 61 จำนวน 1 ชุด ปี 62 จำนวน 1 ชุด ปี 63 จำนวน 1 ชุด ปี 61 จำนวน 1 ชุด	350,000	350,000	350,000	-	สำนักปลัด

๔.๒ บัญชีโครงการพัฒนาท้องถิ่น

แบบ ผ.08

รายละเอียดโครงการพัฒนาท้องถิ่นสี่ปี (๒๕๖๑-๒๕๖๔)

องค์การบริหารส่วนตำบลนาทม

ก.ยุทธศาสตร์จังหวัดที่ ๓ การยกระดับคุณภาพชีวิตเพื่อสร้างความเข้มแข็งให้สังคม มีความพร้อมรับการเปลี่ยนแปลงทางเศรษฐกิจ สังคม และวัฒนธรรม

ข.ยุทธศาสตร์การพัฒนาขององค์กรปกครองส่วนท้องถิ่นในเขตจังหวัด ยุทธศาสตร์ที่ ๔ ด้านการจัดการศึกษาและการเสริมสร้างความเข้มแข็งของสังคมและคุณภาพชีวิต

๗.ยุทธศาสตร์ ด้านการพัฒนาการเมืองการปกครองและการบริหารตามหลักธรรมาภิบาล

๗.๒ แผนงานการศึกษา

ที่	แผนงาน	หมวด	ประเภท	วัตถุประสงค์	เป้าหมาย (ผลผลิตของครุภัณฑ์)	งบประมาณและที่ผ่านมา				หน่วยงาน ที่รับผิดชอบ หลัก
						๒๕๖๑ (บาท)	๒๕๖๒ (บาท)	๒๕๖๓ (บาท)	๒๕๖๔ (บาท)	
1	แผนงาน การศึกษา	ครุภัณฑ์	ครุภัณฑ์ สำนักงาน	เพื่อจัดหา เครื่องปรับอากาศ ประจำศูนย์พัฒนา เด็กเล็ก ในสังกัด อบต.นาทม	เครื่องปรับอากาศแบบแยกส่วน ชนิดแขวน ขนาด 50,000 บีทียู จำนวน 6 ตัว ปี 61 จำนวน 2 ตัว ปี 62 จำนวน 2 ตัว ปี 63 จำนวน 1 ตัว ปี 61 จำนวน 1 ตัว	350,000	350,000	350,000	350,000	สำนักปลัด

๔.๒ บัญชีโครงการพัฒนาท้องถิ่น

แบบ ผ.08

รายละเอียดโครงการพัฒนาท้องถิ่นสี่ปี (๒๕๖๑-๒๕๖๔)

องค์การบริหารส่วนตำบลนาทม

ก.ยุทธศาสตร์จังหวัดที่ ๓ การยกระดับคุณภาพชีวิตเพื่อสร้างความเข้มแข็งให้สังคม มีความพร้อมรับการเปลี่ยนแปลงทางเศรษฐกิจ สังคม และวัฒนธรรม

ข.ยุทธศาสตร์การพัฒนาขององค์การปกครองส่วนท้องถิ่นในเขตจังหวัด ยุทธศาสตร์ที่ ๔ ด้านการจัดการศึกษาและการเสริมสร้างความเข้มแข็งของสังคมและคุณภาพชีวิต

๗.ยุทธศาสตร์ ด้านการพัฒนาการเมืองการปกครองและการบริหารตามหลักธรรมาภิบาล

๗.๒ แผนงานการศึกษา

ที่	แผนงาน	หมวด	ประเภท	วัตถุประสงค์	เป้าหมาย (ผลผลิตของครุภัณฑ์)	งบประมาณและที่ผ่านมา				หน่วยงาน ที่รับผิดชอบ หลัก
						๒๕๖๑ (บาท)	๒๕๖๒ (บาท)	๒๕๖๓ (บาท)	๒๕๖๔ (บาท)	
2	แผนงาน การศึกษา	ครุภัณฑ์	ครุภัณฑ์ สำนักงาน	เพื่อจัดหาพัดลมติด ผนัง ขนาด 20 นิ้ว จำนวน 30 ตัว ประจำศูนย์ พัฒนาเด็กเล็ก ใน สังกัด อบต.นาทม	พัดลมติดผนังขนาด 20 นิ้ว จำนวน 30 ตัว ปี 61 จำนวน 5 ตัว ปี 62 จำนวน 10 ตัว ปี 63 จำนวน 10 ตัว ปี 61 จำนวน 5 ตัว	100,000	100,000	100,000	100,000	สำนักปลัด

รายละเอียดโครงการพัฒนาท้องถิ่นสี่ปี (๒๕๖๑-๒๕๖๔)

องค์การบริหารส่วนตำบลนาทม

ก.ยุทธศาสตร์จังหวัดที่ ๓ การยกระดับคุณภาพชีวิตเพื่อสร้างความเข้มแข็งให้สังคม มีความพร้อมรับการเปลี่ยนแปลงทางเศรษฐกิจ สังคม และวัฒนธรรม

ข.ยุทธศาสตร์การพัฒนาขององค์กรปกครองส่วนท้องถิ่นในเขตจังหวัด ยุทธศาสตร์ที่ ๔ ด้านการจัดการศึกษาและการเสริมสร้างความเข้มแข็งของสังคมและคุณภาพชีวิต

๗.ยุทธศาสตร์ ด้านการพัฒนาการเมืองการปกครองและการบริหารตามหลักธรรมาภิบาล

๗.๓ แผนงานสังคมสงเคราะห์

ที่	แผนงาน	หมวด	ประเภท	วัตถุประสงค์	เป้าหมาย (ผลผลิตของครุภัณฑ์)	งบประมาณและที่ผ่านมา				หน่วยงาน ที่รับผิดชอบ หลัก
						๒๕๖๑ (บาท)	๒๕๖๑ (บาท)	๒๕๖๑ (บาท)	๒๕๖๑ (บาท)	
1	แผนงานสังคม สงเคราะห์	ครุภัณฑ์	ครุภัณฑ์ สำนักงาน	เพื่อจัดหาผู้เก็บ เอกสารเหล็กบาน เปิด	ผู้เหล็ก 2 ปานประตูดึงทรงสูง เก็บแฟ้มเอกสาร ปี 61 จำนวน 1 คู่ ปี 62 จำนวน 1 คู่ ปี 63 จำนวน 1 คู่ ปี 64 จำนวน 1 คู่	5,500	5,500	5,500	5,500	กอง สวัสดิการ

รายละเอียดโครงการพัฒนาท้องถิ่นสี่ปี (๒๕๖๑-๒๕๖๔)

องค์การบริหารส่วนตำบลนาทม

ก.ยุทธศาสตร์จังหวัดที่ ๓ การยกระดับคุณภาพชีวิตเพื่อสร้างความเข้มแข็งให้สังคม มีความพร้อมรับการเปลี่ยนแปลงทางเศรษฐกิจ สังคม และวัฒนธรรม

ข.ยุทธศาสตร์การพัฒนาขององค์กรปกครองส่วนท้องถิ่นในเขตจังหวัด ยุทธศาสตร์ที่ ๔ ด้านการจัดการศึกษาและการเสริมสร้างความเข้มแข็งของสังคมและคุณภาพชีวิต

๗.ยุทธศาสตร์ ด้านการพัฒนาการเมืองการปกครองและการบริหารตามหลักธรรมาภิบาล

๗.๓ แผนงานสังคมสงเคราะห์

ที่	แผนงาน	หมวด	ประเภท	วัตถุประสงค์	เป้าหมาย (ผลผลิตของครุภัณฑ์)	งบประมาณและที่ผ่านมา				หน่วยงาน ที่รับผิดชอบ หลัก
						๒๕๖๑ (บาท)	๒๕๖๒ (บาท)	๒๕๖๓ (บาท)	๒๕๖๔ (บาท)	
2	แผนงานสังคม สงเคราะห์	ครุภัณฑ์	ครุภัณฑ์ โฆษณาและ เผยแพร่	เพื่อจัดหาเครื่อง มัลติมีเดีย โปรเจคเตอร์	จัดหาเครื่องมัลติมีเดียโปรเจคเตอร์ ระดับ XGA ขนาด 35,000 ANSI Lumens ปี 61 จำนวน 1 เครื่อง ปี 62 จำนวน 1 เครื่อง ปี 63 จำนวน 1 เครื่อง ปี 64 จำนวน 1 เครื่อง	36,000	36,000	36,000	36,000	กอง สวัสดิการ

๔.๒ บัญชีโครงการพัฒนาท้องถิ่น

แบบ ผ.08

รายละเอียดโครงการพัฒนาท้องถิ่นสี่ปี (๒๕๖๑-๒๕๖๔)

องค์การบริหารส่วนตำบลนาทม

ก.ยุทธศาสตร์จังหวัดที่ ๓ การยกระดับคุณภาพชีวิตเพื่อสร้างความเข้มแข็งให้สังคม มีความพร้อมรับการเปลี่ยนแปลงทางเศรษฐกิจ สังคม และวัฒนธรรม

ข.ยุทธศาสตร์การพัฒนาขององค์กรปกครองส่วนท้องถิ่นในเขตจังหวัด ยุทธศาสตร์ที่ ๔ ด้านการจัดการศึกษาและการเสริมสร้างความเข้มแข็งของสังคมและคุณภาพชีวิต

๗.ยุทธศาสตร์ ด้านการพัฒนาการเมืองการปกครองและการบริหารตามหลักธรรมาภิบาล

๗.๓ แผนงานสังคมสงเคราะห์

ที่	แผนงาน	หมวด	ประเภท	วัตถุประสงค์	เป้าหมาย (ผลผลิตของครุภัณฑ์)	งบประมาณและที่ผ่านมา				หน่วยงาน ที่รับผิดชอบ หลัก
						๒๕๖๑ (บาท)	๒๕๖๒ (บาท)	๒๕๖๓ (บาท)	๒๕๖๔ (บาท)	
3	แผนงานสังคม สงเคราะห์	ครุภัณฑ์	ครุภัณฑ์ สำนักงาน	เพื่อจัดหาเครื่อง เจาะกระดาษและ เข้าเล่มมือโยก	จัดหาเครื่องเจาะกระดาษและเข้าเล่มมือโยก ปี 61 จำนวน 1 เครื่อง ปี 62 จำนวน 1 เครื่อง ปี 63 จำนวน 1 เครื่อง ปี 64 จำนวน 1 เครื่อง	18,000	18,000	18,000	18,000	กอง สวัสดิการ

๔.๒ บัญชีโครงการพัฒนาท้องถิ่น

แบบ ผ.08

รายละเอียดโครงการพัฒนาท้องถิ่นสี่ปี (๒๕๖๑-๒๕๖๔)

องค์การบริหารส่วนตำบลนาทม

ก.ยุทธศาสตร์จังหวัดที่ ๓ การยกระดับคุณภาพชีวิตเพื่อสร้างความเข้มแข็งให้สังคม มีความพร้อมรับการเปลี่ยนแปลงทางเศรษฐกิจ สังคม และวัฒนธรรม

ข.ยุทธศาสตร์การพัฒนาขององค์การปกครองส่วนท้องถิ่นในเขตจังหวัด ยุทธศาสตร์ที่ ๔ ด้านการจัดการศึกษาและการเสริมสร้างความเข้มแข็งของสังคมและคุณภาพชีวิต

๗.ยุทธศาสตร์ ด้านการพัฒนาการเมืองการปกครองและการบริหารตามหลักธรรมาภิบาล

๗.๓ แผนงานสังคมสงเคราะห์

ที่	แผนงาน	หมวด	ประเภท	วัตถุประสงค์	เป้าหมาย (ผลผลิตของครุภัณฑ์)	งบประมาณและที่ผ่านมา				หน่วยงาน ที่รับผิดชอบ หลัก
						๒๕๖๑ (บาท)	๒๕๖๒ (บาท)	๒๕๖๓ (บาท)	๒๕๖๔ (บาท)	
4	แผนงานสังคม สงเคราะห์	ครุภัณฑ์	ครุภัณฑ์อื่นๆ	เพื่อจัดหาชุดเครื่อง เสียงเคลื่อนที่ชุด ลำโพง พร้อมใช้ งานนอกสถานที่ พร้อมไมโครโฟน แบบไร้สาย	จัดหาเครื่องลำโพงเคลื่อนที่พร้อมไมโครโฟน แบบไร้สาย ปี 61 จำนวน 1 เครื่อง ปี 62 จำนวน 1 เครื่อง ปี 63 จำนวน 1 เครื่อง ปี 64 จำนวน 1 เครื่อง	60,000	60,000	60,000	60,000	กอง สวัสดิการ

๔.๒ บัญชีโครงการพัฒนาท้องถิ่น

แบบ ผ.08

รายละเอียดโครงการพัฒนาท้องถิ่นสี่ปี (๒๕๖๑-๒๕๖๔)

องค์การบริหารส่วนตำบลนาทม

ก.ยุทธศาสตร์จังหวัดที่ ๓ การยกระดับคุณภาพชีวิตเพื่อสร้างความเข้มแข็งให้สังคม มีความพร้อมรับการเปลี่ยนแปลงทางเศรษฐกิจ สังคม และวัฒนธรรม

ข.ยุทธศาสตร์การพัฒนาขององค์กรปกครองส่วนท้องถิ่นในเขตจังหวัด ยุทธศาสตร์ที่ ๔ ด้านการจัดการศึกษาและการเสริมสร้างความเข้มแข็งของสังคมและคุณภาพชีวิต

๗.ยุทธศาสตร์ ด้านการพัฒนาการเมืองการปกครองและการบริหารตามหลักธรรมาภิบาล

๗.๓ แผนงานสังคมสงเคราะห์

ที่	แผนงาน	หมวด	ประเภท	วัตถุประสงค์	เป้าหมาย (ผลผลิตของครุภัณฑ์)	งบประมาณและที่ผ่านมา				หน่วยงาน ที่รับผิดชอบ หลัก
						๒๕๖๑ (บาท)	๒๕๖๒ (บาท)	๒๕๖๓ (บาท)	๒๕๖๔ (บาท)	
5	แผนงานสังคม สงเคราะห์	ครุภัณฑ์	ครุภัณฑ์ คอมพิวเตอร์	เพื่อจัดหา คอมพิวเตอร์แบบ ประมวลผล แบบที่ 1 ใช้ในการ ปฏิบัติงาน	จัดหาคอมพิวเตอร์แบบประมวลผล แบบที่ 1 ปี 61 จำนวน 2 เครื่อง ปี 62 จำนวน 2 เครื่อง ปี 63 จำนวน 2 เครื่อง ปี 64 จำนวน 2 เครื่อง	32,000	32,000	32,000	32,000	กอง สวัสดิการ

๔.๒ บัญชีโครงการพัฒนาท้องถิ่น

แบบ ผ.08

รายละเอียดโครงการพัฒนาท้องถิ่นสี่ปี (๒๕๖๑-๒๕๖๔)

องค์การบริหารส่วนตำบลนาทม

ก.ยุทธศาสตร์จังหวัดที่ ๓ การยกระดับคุณภาพชีวิตเพื่อสร้างความเข้มแข็งให้สังคม มีความพร้อมรับการเปลี่ยนแปลงทางเศรษฐกิจ สังคม และวัฒนธรรม

ข.ยุทธศาสตร์การพัฒนาขององค์กรปกครองส่วนท้องถิ่นในเขตจังหวัด ยุทธศาสตร์ที่ ๔ ด้านการจัดการศึกษาและการเสริมสร้างความเข้มแข็งของสังคมและคุณภาพชีวิต

๗.ยุทธศาสตร์ ด้านการพัฒนาการเมืองการปกครองและการบริหารตามหลักธรรมาภิบาล

๗.๓ แผนงานสังคมสงเคราะห์

ที่	แผนงาน	หมวด	ประเภท	วัตถุประสงค์	เป้าหมาย (ผลผลิตของครุภัณฑ์)	งบประมาณและที่ผ่านมา				หน่วยงาน ที่รับผิดชอบ หลัก
						๒๕๖๑ (บาท)	๒๕๖๒ (บาท)	๒๕๖๓ (บาท)	๒๕๖๔ (บาท)	
6	แผนงานสังคม สงเคราะห์	ครุภัณฑ์	ครุภัณฑ์ สำนักงาน	เพื่อจัดหาเครื่อง ปริ้นเตอร์ สำหรับ สำนักงาน	จัดหาเครื่องปริ้นเตอร์ สำหรับสำนักงาน ปี 62 จำนวน 2 เครื่อง ปี 64 จำนวน 2 เครื่อง	15,000	15,000	15,000	15,000	กอง สวัสดิการ

๔.๒ บัญชีโครงการพัฒนาท้องถิ่น

แบบ ผ.08

รายละเอียดโครงการพัฒนาท้องถิ่นสี่ปี (๒๕๖๑-๒๕๖๔)

องค์การบริหารส่วนตำบลนาทม

ก.ยุทธศาสตร์จังหวัดที่ ๓ การยกระดับคุณภาพชีวิตเพื่อสร้างความเข้มแข็งให้สังคม มีความพร้อมรับการเปลี่ยนแปลงทางเศรษฐกิจ สังคม และวัฒนธรรม

ข.ยุทธศาสตร์การพัฒนาขององค์กรปกครองส่วนท้องถิ่นในเขตจังหวัด ยุทธศาสตร์ที่ ๔ ด้านการจัดการศึกษาและการเสริมสร้างความเข้มแข็งของสังคมและคุณภาพชีวิต

๗.ยุทธศาสตร์ ด้านการพัฒนาการเมืองการปกครองและการบริหารตามหลักธรรมาภิบาล

๗.๓ แผนงานสังคมสงเคราะห์

ที่	แผนงาน	หมวด	ประเภท	วัตถุประสงค์	เป้าหมาย (ผลผลิตของครุภัณฑ์)	งบประมาณและที่ผ่านมา				หน่วยงาน ที่รับผิดชอบ หลัก
						๒๕๖๑ (บาท)	๒๕๖๒ (บาท)	๒๕๖๓ (บาท)	๒๕๖๔ (บาท)	
7	แผนงานสังคม สงเคราะห์	ครุภัณฑ์	ครุภัณฑ์ สำนักงาน	เพื่อจัดหาโต๊ะ ทำงานพร้อมเก้าอี้ ของเจ้าหน้าที่	โต๊ะ เก้าอี้ สำหรับพนักงานเจ้าหน้าที่ ปฏิบัติงาน ปี 61 จำนวน 3 ชุด ปี 62 จำนวน 3 ชุด ปี 63 จำนวน 3 ชุด ปี 64 จำนวน 3 ชุด	50,000	50,000	50,000	50,000	กอง สวัสดิการ

รายละเอียดโครงการพัฒนาท้องถิ่นสี่ปี (๒๕๖๑-๒๕๖๔)

องค์การบริหารส่วนตำบลนาทม

ก.ยุทธศาสตร์จังหวัดที่ ๓ การยกระดับคุณภาพชีวิตเพื่อสร้างความเข้มแข็งให้สังคม มีความพร้อมรับการเปลี่ยนแปลงทางเศรษฐกิจ สังคม และวัฒนธรรม

ข.ยุทธศาสตร์การพัฒนาขององค์กรปกครองส่วนท้องถิ่นในเขตจังหวัด ยุทธศาสตร์ที่ ๔ ด้านการจัดการศึกษาและการเสริมสร้างความเข้มแข็งของสังคมและคุณภาพชีวิต

๗.ยุทธศาสตร์ ด้านการพัฒนาการเมืองการปกครองและการบริหารตามหลักธรรมาภิบาล

๗.๓ แผนงานสังคมสงเคราะห์

ที่	แผนงาน	หมวด	ประเภท	วัตถุประสงค์	เป้าหมาย (ผลผลิตของครุภัณฑ์)	งบประมาณและที่ผ่านมา				หน่วยงาน ที่รับผิดชอบ หลัก
						๒๕๖๑ (บาท)	๒๕๖๒ (บาท)	๒๕๖๓ (บาท)	๒๕๖๔ (บาท)	
8	แผนงานสังคม สงเคราะห์	ครุภัณฑ์	ครุภัณฑ์ สำนักงาน	เพื่อจัดหา เครื่องปรับอากาศ แบบแยกส่วน	เครื่องปรับอากาศแบบแยกส่วน ชนิดติดผนัง แบบมีระบบฟอกอากาศ 24,00 บีทียู ปี 61 จำนวน 1 เครื่อง ปี 62 จำนวน 1 เครื่อง ปี 63 จำนวน 1 เครื่อง ปี 64 จำนวน 1 เครื่อง	28,000	28,000	28,000	28,000	กอง สวัสดิการ

๔.๒ บัญชีโครงการพัฒนาท้องถิ่น

รายละเอียดโครงการพัฒนาท้องถิ่นสี่ปี (๒๕๖๑-๒๕๖๔)

องค์การบริหารส่วนตำบลนาทม

ก.ยุทธศาสตร์จังหวัดที่ ๓ การยกระดับคุณภาพชีวิตเพื่อสร้างความเข้มแข็งให้สังคม มีความพร้อมรับการเปลี่ยนแปลงทางเศรษฐกิจ สังคม และวัฒนธรรม

ข.ยุทธศาสตร์การพัฒนาขององค์กรปกครองส่วนท้องถิ่นในเขตจังหวัด ยุทธศาสตร์ที่ ๔ ด้านการจัดการศึกษาและการเสริมสร้างความเข้มแข็งของสังคมและคุณภาพชีวิต

๗.ยุทธศาสตร์ ด้านการพัฒนาการเมืองการปกครองและการบริหารตามหลักธรรมาภิบาล

๗.๔ แผนงานเคหะและชุมชน

ที่	แผนงาน	หมวด	ประเภท	วัตถุประสงค์	เป้าหมาย (ผลผลิตของครุภัณฑ์)	งบประมาณและที่ผ่านมา				หน่วยงาน ที่รับผิดชอบ หลัก
						๒๕๖๑ (บาท)	๒๕๖๒ (บาท)	๒๕๖๓ (บาท)	๒๕๖๔ (บาท)	
1	แผนงานเคหะ และชุมชน	ครุภัณฑ์	ครุภัณฑ์ สำนักงาน	เพื่อจัดหา เครื่องปรับอากาศ แบบแยกส่วน	เครื่องปรับอากาศแบบแยกส่วน ชนิดติดผนัง แบบมีระบบฟอกอากาศ 24,00 บีทียู ปี 61 จำนวน 1 เครื่อง ปี 62 จำนวน 1 เครื่อง ปี 63 จำนวน 1 เครื่อง ปี 64 จำนวน 1 เครื่อง	28,000	28,000	28,000	28,000	กองช่าง

๔.๒ บัญชีโครงการพัฒนาท้องถิ่น

แบบ ผ.08

รายละเอียดโครงการพัฒนาท้องถิ่นสี่ปี (๒๕๖๑-๒๕๖๔)

องค์การบริหารส่วนตำบลนาทม

ก.ยุทธศาสตร์จังหวัดที่ ๓ การยกระดับคุณภาพชีวิตเพื่อสร้างความเข้มแข็งให้สังคม มีความพร้อมรับการเปลี่ยนแปลงทางเศรษฐกิจ สังคม และวัฒนธรรม

ข.ยุทธศาสตร์การพัฒนาขององค์กรปกครองส่วนท้องถิ่นในเขตจังหวัด ยุทธศาสตร์ที่ ๔ ด้านการจัดการศึกษาและการเสริมสร้างความเข้มแข็งของสังคมและคุณภาพชีวิต

๗.ยุทธศาสตร์ ด้านการพัฒนาการเมืองการปกครองและการบริหารตามหลักธรรมาภิบาล

๗.๔ แผนงานเคหะและชุมชน

ที่	แผนงาน	หมวด	ประเภท	วัตถุประสงค์	เป้าหมาย (ผลผลิตของครุภัณฑ์)	งบประมาณและที่ผ่านมา				หน่วยงาน ที่รับผิดชอบ หลัก
						๒๕๖๑ (บาท)	๒๕๖๒ (บาท)	๒๕๖๓ (บาท)	๒๕๖๔ (บาท)	
2	แผนงานเคหะ และชุมชน	ครุภัณฑ์	ครุภัณฑ์ คอมพิวเตอร์	เพื่อจัดหา คอมพิวเตอร์แบบ ประมวลผล แบบที่ 1 ใช้ในการ ปฏิบัติงาน	จัดหาคอมพิวเตอร์แบบประมวลผล แบบที่ 1 ปี 61 จำนวน 2 เครื่อง ปี 62 จำนวน 2 เครื่อง ปี 63 จำนวน 2 เครื่อง ปี 64 จำนวน 2 เครื่อง	32,000	32,000	32,000	32,000	กองช่าง

๔.๒ บัญชีโครงการพัฒนาท้องถิ่น

แบบ ผ.08

รายละเอียดโครงการพัฒนาท้องถิ่นสี่ปี (๒๕๖๑-๒๕๖๔)

องค์การบริหารส่วนตำบลนาทม

ก.ยุทธศาสตร์จังหวัดที่ ๓ การยกระดับคุณภาพชีวิตเพื่อสร้างความเข้มแข็งให้สังคม มีความพร้อมรับการเปลี่ยนแปลงทางเศรษฐกิจ สังคม และวัฒนธรรม

ข.ยุทธศาสตร์การพัฒนาขององค์กรปกครองส่วนท้องถิ่นในเขตจังหวัด ยุทธศาสตร์ที่ ๔ ด้านการจัดการศึกษาและการเสริมสร้างความเข้มแข็งของสังคมและคุณภาพชีวิต

๗.ยุทธศาสตร์ ด้านการพัฒนาการเมืองการปกครองและการบริหารตามหลักธรรมาภิบาล

๗.๔ แผนงานเคหะและชุมชน

ที่	แผนงาน	หมวด	ประเภท	วัตถุประสงค์	เป้าหมาย (ผลผลิตของครุภัณฑ์)	งบประมาณและที่ผ่านมา				หน่วยงาน ที่รับผิดชอบ หลัก
						๒๕๖๑ (บาท)	๒๕๖๒ (บาท)	๒๕๖๓ (บาท)	๒๕๖๔ (บาท)	
3	แผนงานเคหะ และชุมชน	ครุภัณฑ์	ครุภัณฑ์ สำนักงาน	เพื่อจัดหาเครื่อง ปริ้นเตอร์ สำหรับ สำนักงาน	จัดหาเครื่องปริ้นเตอร์ สำหรับสำนักงาน ปี 62 จำนวน 2 เครื่อง ปี 64 จำนวน 2 เครื่อง	15,000	15,000	15,000	15,000	กองช่าง

๔.๒ บัญชีโครงการพัฒนาท้องถิ่น

แบบ ผ.08

รายละเอียดโครงการพัฒนาท้องถิ่นสี่ปี (๒๕๖๑-๒๕๖๔)

องค์การบริหารส่วนตำบลนาทม

ก.ยุทธศาสตร์จังหวัดที่ ๓ การยกระดับคุณภาพชีวิตเพื่อสร้างความเข้มแข็งให้สังคม มีความพร้อมรับการเปลี่ยนแปลงทางเศรษฐกิจ สังคม และวัฒนธรรม

ข.ยุทธศาสตร์การพัฒนาขององค์กรปกครองส่วนท้องถิ่นในเขตจังหวัด ยุทธศาสตร์ที่ ๔ ด้านการจัดการศึกษาและการเสริมสร้างความเข้มแข็งของสังคมและคุณภาพชีวิต

๗.ยุทธศาสตร์ ด้านการพัฒนาการเมืองการปกครองและการบริหารตามหลักธรรมาภิบาล

๗.๔ แผนงานเคหะและชุมชน

ที่	แผนงาน	หมวด	ประเภท	วัตถุประสงค์	เป้าหมาย (ผลผลิตของครุภัณฑ์)	งบประมาณและที่ผ่านมา				หน่วยงาน ที่รับผิดชอบ หลัก
						๒๕๖๑ (บาท)	๒๕๖๒ (บาท)	๒๕๖๓ (บาท)	๒๕๖๔ (บาท)	
4	แผนงานเคหะ และชุมชน	ครุภัณฑ์	ครุภัณฑ์ สำนักงาน	เพื่อจัดหาผู้เก็บ เอกสารเหล็กบาน เปิด	ผู้เหล็ก 2 ปานประตูทึบทรงสูง เก็บแฟ้มเอกสาร ปี 61 จำนวน 1 ตู้ ปี 62 จำนวน 1 ตู้ ปี 63 จำนวน 1 ตู้ ปี 64 จำนวน 1 ตู้	5,500	5,500	5,500	5,500	กองช่าง

๔.๒ บัญชีโครงการพัฒนาท้องถิ่น

แบบ ผ.08

รายละเอียดโครงการพัฒนาท้องถิ่นสี่ปี (๒๕๖๑-๒๕๖๔)

องค์การบริหารส่วนตำบลนาทม

ก.ยุทธศาสตร์จังหวัดที่ ๓ การยกระดับคุณภาพชีวิตเพื่อสร้างความเข้มแข็งให้สังคม มีความพร้อมรับการเปลี่ยนแปลงทางเศรษฐกิจ สังคม และวัฒนธรรม

ข.ยุทธศาสตร์การพัฒนาขององค์กรปกครองส่วนท้องถิ่นในเขตจังหวัด ยุทธศาสตร์ที่ ๔ ด้านการจัดการศึกษาและการเสริมสร้างความเข้มแข็งของสังคมและคุณภาพชีวิต

๗.ยุทธศาสตร์ ด้านการพัฒนาการเมืองการปกครองและการบริหารตามหลักธรรมาภิบาล

๗.๔ แผนงานเคหะและชุมชน

ที่	แผนงาน	หมวด	ประเภท	วัตถุประสงค์	เป้าหมาย (ผลผลิตของครุภัณฑ์)	งบประมาณและที่ผ่านมา				หน่วยงาน ที่รับผิดชอบ หลัก
						๒๕๖๑ (บาท)	๒๕๖๒ (บาท)	๒๕๖๓ (บาท)	๒๕๖๔ (บาท)	
5	แผนงานเคหะ และชุมชน	ครุภัณฑ์	ครุภัณฑ์ เกษตร	เพื่อจัดหาปั้มสูบน้ำ แบบมอเตอร์ไฟฟ้า	ปั้มสูบน้ำแบบมอเตอร์ไฟฟ้า จำนวน 4 ตัว ปี 61 จำนวน 1 ตัว ปี 62 จำนวน 1 ตัว ปี 63 จำนวน 1 ตัว ปี 64 จำนวน 1 ตัว	100,000	100,000	100,000	100,000	กองช่าง

๔.๒ บัญชีโครงการพัฒนาท้องถิ่น

แบบ ผ.08

รายละเอียดโครงการพัฒนาท้องถิ่นสี่ปี (๒๕๖๑-๒๕๖๔)

องค์การบริหารส่วนตำบลนาทม

ก.ยุทธศาสตร์จังหวัดที่ ๓ การยกระดับคุณภาพชีวิตเพื่อสร้างความเข้มแข็งให้สังคม มีความพร้อมรับการเปลี่ยนแปลงทางเศรษฐกิจ สังคม และวัฒนธรรม

ข.ยุทธศาสตร์การพัฒนาขององค์กรปกครองส่วนท้องถิ่นในเขตจังหวัด ยุทธศาสตร์ที่ ๔ ด้านการจัดการศึกษาและการเสริมสร้างความเข้มแข็งของสังคมและคุณภาพชีวิต

๗.ยุทธศาสตร์ ด้านการพัฒนาการเมืองการปกครองและการบริหารตามหลักธรรมาภิบาล

๗.๔ แผนงานเคหะและชุมชน

ที่	แผนงาน	หมวด	ประเภท	วัตถุประสงค์	เป้าหมาย (ผลผลิตของครุภัณฑ์)	งบประมาณและที่ผ่านมา				หน่วยงาน ที่รับผิดชอบ หลัก
						๒๕๖๑ (บาท)	๒๕๖๒ (บาท)	๒๕๖๓ (บาท)	๒๕๖๔ (บาท)	
6	แผนงานเคหะ และชุมชน	ครุภัณฑ์	ครุภัณฑ์ เกษตร	เพื่อจัดหาปั้มสูบน้ำ มอเตอร์ไฟฟ้าแบบ จุ่ม(ซบเมิร์ส)	ปั้มสูบน้ำแบบมอเตอร์ไฟฟ้า จำนวน 15 ตัว ปี 61 จำนวน 5 ตัว ปี 62 จำนวน 5 ตัว ปี 63 จำนวน 5 ตัว ปี 64 จำนวน 0 ตัว	150,000	150,000	150,000	150,000	กองช่าง

ส่วนที่ ๕

การติดตามและประเมินผล

๑. การติดตามและประเมินผลยุทธศาสตร์

แนวทางการพิจารณาการติดตามและประเมินผลแผนพัฒนาท้องถิ่นตามระเบียบกระทรวงมหาดไทยว่าด้วยการจัดทำแผนพัฒนาขององค์กรปกครองส่วนท้องถิ่น พ.ศ. ๒๕๔๘ (แก้ไขเพิ่มเติม ฉบับที่ ๒ พ.ศ. ๒๕๕๙) เป็นแบบที่กำหนดให้คณะกรรมการติดตามและประเมินผลแผนพัฒนาท้องถิ่น ดำเนินการให้คะแนนตามเกณฑ์ที่กำหนดไว้ ซึ่งเป็นส่วนหนึ่งของการติดตามและประเมินผลแผนพัฒนา โดยดำเนินการให้แล้วเสร็จภายในหกสิบวัน นับแต่วันที่ประกาศใช้งบประมาณรายจ่าย มีรายละเอียด ดังนี้

๑. แนวทางการพิจารณาการติดตามและประเมินผลยุทธศาสตร์เพื่อความสอดคล้องแผนพัฒนาท้องถิ่นสี่ปี
ประกอบด้วย

- ๑.๑ ข้อมูลสภาพทั่วไปและข้อมูลพื้นฐานขององค์กรปกครองส่วนท้องถิ่น ๒๐ คะแนน
- ๑.๒ การวิเคราะห์สถานการณ์และศักยภาพ ๑๕ คะแนน
- ๑.๓ ยุทธศาสตร์ ๖๕ คะแนน ประกอบด้วย

- (๑) ยุทธศาสตร์ขององค์กรปกครองส่วนท้องถิ่น ๑๐ คะแนน
- (๒) ยุทธศาสตร์ขององค์กรปกครองส่วนท้องถิ่นในเขตจังหวัด ๑๐ คะแนน
- (๓) ยุทธศาสตร์จังหวัด ๑๐ คะแนน
- (๔) วิสัยทัศน์ ๕ คะแนน
- (๕) กลยุทธ์ ๕ คะแนน
- (๖) เป้าประสงค์ของแต่ละประเด็นกลยุทธ์ ๕ คะแนน
- (๗) จุดยืนทางยุทธศาสตร์ ๕ คะแนน
- (๘) แผนงาน ๕ คะแนน
- (๙) ความเชื่อมโยงของยุทธศาสตร์ในภาพรวม ๕ คะแนน
- (๑๐) ผลผลิต/โครงการ ๕ คะแนน

คะแนนรวม ๑๐๐ คะแนน เกณฑ์ที่ควรได้เพื่อให้เกิดความสอดคล้องและขับเคลื่อนการพัฒนาท้องถิ่นขององค์กรปกครองส่วนท้องถิ่น ไม่ควรน้อยกว่าร้อยละ ๘๐ (๘๐ คะแนน)

๒. แนวทางการพิจารณาการติดตามและประเมินผลโครงการเพื่อความสอดคล้องแผนพัฒนาท้องถิ่นสี่ปี
ประกอบด้วย

- ๒.๑ การสรุปสถานการณ์การพัฒนา ๑๐ คะแนน
- ๒.๒ การประเมินผลการนำแผนพัฒนาท้องถิ่นสี่ปีไปปฏิบัติในเชิงปริมาณ ๑๐ คะแนน
- ๒.๓ การประเมินผลการนำแผนพัฒนาท้องถิ่นสี่ปีไปปฏิบัติในเชิงคุณภาพ ๑๐ คะแนน
- ๒.๔ ยุทธศาสตร์และแผนงาน ๑๐ คะแนน
- ๒.๕ โครงการพัฒนา ๖๐ คะแนน ประกอบด้วย

- (๑) ความชัดเจนของชื่อโครงการ ๕ คะแนน
- (๒) กำหนดวัตถุประสงค์สอดคล้องกับโครงการ ๕ คะแนน
- (๓) เป้าหมาย (ผลผลิตของโครงการ) มีความชัดเจนนำไปสู่การตั้งงบประมาณได้ถูกต้อง ๕ คะแนน
- (๔) โครงการมีความสอดคล้องกับแผนยุทธศาสตร์ชาติ ๒๐ ปี ๕ คะแนน
- (๕) เป้าหมาย (ผลผลิตของโครงการ) มีความสอดคล้องกับแผนพัฒนาเศรษฐกิจและสังคมแห่งชาติ ฉบับ

ที่ ๑๒ ๕ คะแนน

- (๖) โครงการมีความสอดคล้องกับ Thailand ๔.๐ ๕ คะแนน

แผนพัฒนาท้องถิ่น ๔ ปี (พ.ศ. ๒๕๖๑ - ๒๕๖๔)
โดยองค์การบริหารส่วนตำบลนาทม อำเภอทุ่งฝน จังหวัดอุดรธานี

(๗) โครงการสอดคล้องกับยุทธศาสตร์จังหวัด ๕ คะแนน

(๘) โครงการแก้ไขปัญหาความยากจนหรือการเสริมสร้างให้ประเทศชาติมั่นคง มั่งคั่ง ยั่งยืนภายใต้หลัก

พระราชรัฐ ๕ คะแนน

(๙) งบประมาณ มีความสอดคล้องกับเป้าหมาย (ผลผลิตของโครงการ) ๕ คะแนน

(๑๐) มีการประมาณการราคาถูกต้องตามหลักวิธีการงบประมาณ ๕ คะแนน

(๑๑) มีการกำหนดตัวชี้วัด (KPI) และสอดคล้องกับวัตถุประสงค์และผลที่คาดว่าจะได้รับ ๕ คะแนน

(๑๒) ผลที่คาดว่าจะได้รับ สอดคล้องกับวัตถุประสงค์ ๕ คะแนน

คะแนนรวม ๑๐๐ คะแนน เกณฑ์ที่ควรได้เพื่อให้เกิดความสอดคล้องและขับเคลื่อนการพัฒนา

ท้องถิ่นขององค์กรปกครองส่วนท้องถิ่น ไม่ควรน้อยกว่าร้อยละ ๘๐ (๘๐ คะแนน)

๓. แนวทางการพิจารณาการติดตามและประเมินผลยุทธศาสตร์เพื่อความสอดคล้องแผนพัฒนาท้องถิ่นสี่ปีขององค์กรปกครองส่วนท้องถิ่นประเด็นการพิจารณา

๑. ข้อมูลสภาพทั่วไปและข้อมูลพื้นฐานขององค์กรปกครองส่วนท้องถิ่น ๒๐

๒. การวิเคราะห์สถานการณ์และศักยภาพ ๑๕

๓. ยุทธศาสตร์ ประกอบด้วย ๖๕

๓.๑ ยุทธศาสตร์ขององค์กรปกครองส่วนท้องถิ่น (๑๐)

๓.๒ ยุทธศาสตร์ขององค์กรปกครองส่วนท้องถิ่นในเขตจังหวัด (๑๐)

๓.๓ ยุทธศาสตร์จังหวัด (๑๐)

๓.๔ วิสัยทัศน์ (๕)

๓.๕ กลยุทธ์ (๕)

๓.๖ เป้าประสงค์ของแต่ละประเด็นกลยุทธ์ (๕)

๓.๗ จุดยืนทางยุทธศาสตร์ (๕)

๓.๘ แผนงาน (๕)

๓.๙ ความเชื่อมโยงของยุทธศาสตร์ในภาพรวม (๕)

๓.๑๐ ผลผลิต/โครงการ (๕) รวมคะแนน ๑๐๐

๒. การติดตามและประเมินผลโครงการ

องค์การบริหารส่วนตำบลนาทมใช้การติดตามและประเมินผลโครงการ โดยใช้ตัวแบบวัดผลในเชิงปริมาณและคุณภาพ ตามที่จะกล่าวต่อไปในหัวข้อที่ ๓.๑ และมีหลักการประเมินผลโครงการที่สำคัญ คือ การติดตามและประเมินผลโครงการว่าบรรลุวัตถุประสงค์ที่กำหนดไว้ในโครงการทุกประการหรือไม่อย่างไร

๓. สรุปผลการพัฒนาท้องถิ่นในภาพรวม

๓.๑ การวัดผลในเชิงปริมาณและเชิงคุณภาพ

โดยใช้แบบสำหรับติดตามและประเมินผลเชิงปริมาณและคุณภาพ

(๑) แบบตัวบ่งชี้การปฏิบัติงาน (Performance Indicators)

(๒) แบบบัตรคะแนน(Scorecard Model) หรือ Scorecard Model ของ Kaplan & Norton

(๓) แบบมุ่งวัดผลสัมฤทธิ์ (Result Framework Model (RF))

(๔) แบบเชิงเหตุผล(Logical Model)

(๕) แบบวัดกระบวนการปฏิบัติงาน(Process Performance Measurement System (PPMS))

(๖) แบบการประเมินโดยใช้วิธีการแก้ปัญหาหรือเรียนรู้จากปัญหาที่เกิดขึ้น หรือ Problem-Solving Method

(๗) แบบการประเมินแบบมีส่วนร่วม (Participatory Method)

(๘) แบบการประเมินผลกระทบ (Impact Evaluation)

(๙) แบบการประเมินความเสี่ยง (Risk Assessment Model)

(๑๐) แบบประเมินตนเอง (Self-Assessment Model)

(๑๑) แบบอื่นๆ ที่องค์กรปกครองส่วนท้องถิ่นกำหนดขึ้น ทั้งนี้ต้องอยู่ภายใต้กรอบข้อ (๑) –(๑๐) หรือเป็นแบบผสมก็ได้

เชิงปริมาณ (Quantity) เชิงคุณภาพ (Quality) ผลที่ได้จริงๆคืออะไร ค่าใช้จ่าย (Cost) เวลา (Time) เป็นไปตามที่กำหนดไว้หรือไม่

ประชาชนได้ประโยชน์อย่างไรหรือราชการได้ประโยชน์อย่างไร

วัดผลนั้นได้หรือไม่ หรือวัดได้เท่าไร (Key Performance Indicator : KPIs)

ผลกระทบ (Impact)

๔. ข้อเสนอแนะในการจัดทำแผนพัฒนาท้องถิ่นในอนาคต

๔.๑ ผลกระทบนำไปสู่อนาคต(เช่น จะทำ สนับสนุน ส่งเสริม ป้องกัน อย่างไร เป็นต้น)

ในทฤษฎีทางวิชาการการจัดการ ชี้ว่า องค์กรต่างๆไม่ว่าจะเป็นองค์กรภาครัฐหรือองค์กรภาคเอกชนจะพัฒนา เติบโตและอยู่รอดได้ต้องมีการปรับตัวให้เข้ากับการเปลี่ยนแปลงของสภาพแวดล้อมภายนอก ๔ ประการ (PEST) ตลอดเวลา ซึ่งประกอบไปด้วย

- 1) สิ่งแวดล้อมด้านการเมือง (Political Environment)
- 2) สิ่งแวดล้อมด้านเศรษฐกิจ (Economic Environment)
- 3) สิ่งแวดล้อมด้านสังคม (Social Environment) และ
- 4) สิ่งแวดล้อมด้านวิทยาการใหม่ๆ (Technology)

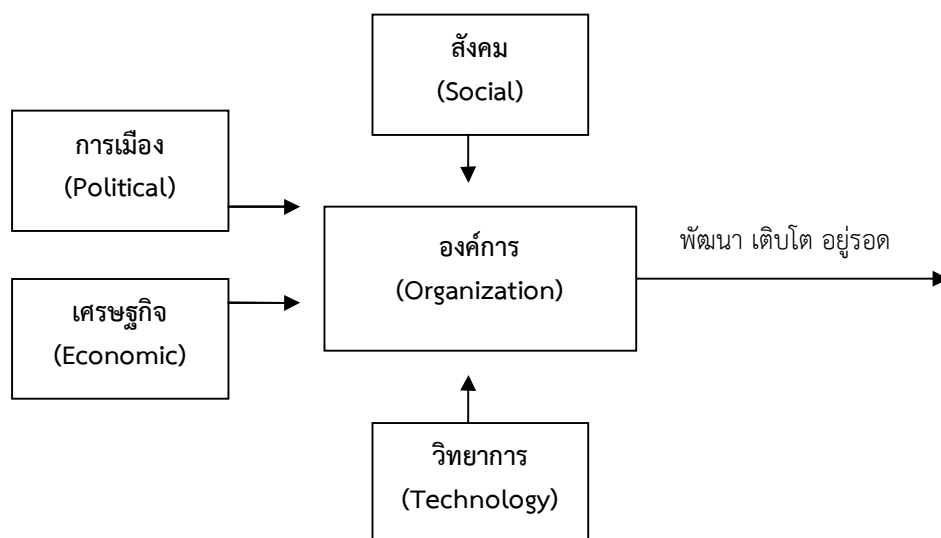

จากแผนภาพ องค์กรบริหารส่วนตำบล มีฐานะเป็นองค์กรภาครัฐองค์กรหนึ่ง จึงมีความจำเป็นที่จะต้องมีความสามารถในการปรับตัวให้เข้ากับการเปลี่ยนแปลงของสิ่งแวดล้อมต่างๆ ๔ ประการดังที่กล่าวมาแล้ว เพื่อให้ องค์กรพัฒนา เติบโตและอยู่รอดต่อไปได้ วิสัยทัศน์ในการปฏิบัติงานในองค์กรปกครองส่วนท้องถิ่นต้องวิเคราะห์ตาม สิ่งแวดล้อมที่จะเปลี่ยนแปลงไปทั้ง ๔ ประการ ดังนี้

๑) การปรับตัวให้เข้ากับการเมือง(Political Environment) ที่เปลี่ยนแปลง

หากกล่าวถึงการปกครองของไทยในปัจจุบัน อาจแบ่งระดับการเมืองออกได้เป็น ๒ ระดับ ได้แก่ การเมืองระดับชาติ และการเมืองระดับท้องถิ่น การเมืองระดับชาติ ได้แก่ การเมืองระดับรัฐบาลสมาชิกสภาผู้แทนราษฎร สมาชิกวุฒิสภา ในส่วนของการเมืองระดับท้องถิ่นนั้นยังสามารถแบ่งแยกย่อยออกได้เป็นหลายประเภท เช่น การเมืองของ อบจ. เทศบาล หรือ อบต. หรือแม้กระทั่งการเมืองในระดับหมู่บ้านที่จะต้องมีการเลือกตั้งผู้ใหญ่บ้านโดยราษฎรในหมู่บ้านนั้นๆ เป็นต้น

ในสภาพข้อเท็จจริงปัจจุบันและผลงานวิจัยต่างๆที่เกี่ยวข้องต่างชี้ว่าการเมืองในระดับชาติ ยังมีอิทธิพลต่อการเมืองในระดับท้องถิ่นอยู่หลายประการ เช่น การเลือกตั้งในระดับท้องถิ่นต้องอาศัยสภาพลักษณะของพรรคการเมืองระดับชาติเพื่อช่วยในการหาเสียง การให้เงินอุดหนุนเฉพาะกิจจากส่วนกลางมายังองค์กรปกครองส่วนท้องถิ่นโดยเลือกให้เฉพาะท้องถิ่นที่เป็นพรรคพวกเดียวกันกับราชการส่วนกลาง เป็นต้น

ในอนาคต อำนาจหน้าที่และบทบาทของนักการเมืองท้องถิ่นและข้าราชการท้องถิ่นจะเป็นอย่างไรนั้น ส่วนหนึ่งก็ขึ้นอยู่กับสิ่งแวดล้อมทางการเมืองโดยเฉพาะอย่างยิ่งอิทธิพลจากการเมืองระดับชาติซึ่งถ่ายทอดออกมาเป็นนโยบายของรัฐที่มีต่อ อบต. ซึ่งมักสลับสับเปลี่ยนกันเป็น ๒ กรณี กล่าวคือ การรวมอำนาจการปกครอง (Centralization) หรือ การกระจายอำนาจการปกครอง (Decentralization) ดังนั้น ผู้ที่จะปฏิบัติงานใน อบต. จึงจำเป็นต้องทราบความเคลื่อนไหวของนโยบายรัฐอยู่ตลอดเวลา เพื่อบริหารจัดการ อบต. ให้เข้ากับสภาวะการณ์ดังกล่าวที่เปลี่ยนแปลงอยู่ตลอดเวลา

ในส่วนของปัจจัยการเมืองระดับท้องถิ่นด้วยกันเองนั้น ทุกฝ่ายที่เกี่ยวข้องจะต้องเข้าใจบทบาทหน้าที่ของตนเอง ซึ่งโดยหลักการแล้วการตัดสินใจกำหนดนโยบายควรเป็นหน้าที่ของฝ่ายการเมืองท้องถิ่น ทุกฝ่ายควรต้องรู้ความเคลื่อนไหวและการเปลี่ยนแปลงของการเมืองท้องถิ่นในทุกระดับทั้งระดับ อบจ. เทศบาล อบต. และระดับหมู่บ้าน เพราะการเมืองท้องถิ่นเหล่านี้มีความเชื่อมโยงสัมพันธ์กันและจะต้องมีผลกระทบต่อ อบต. ไม่ทางตรงก็ทางอ้อม ข้าราชการท้องถิ่นควรพยายามปรับข้อเท็จจริงในท้องถิ่นให้เข้ากับระเบียบกฎหมายของรัฐ ซึ่งในบางครั้งระเบียบกฎหมายอาจไม่เหมาะสมกับสภาพปัญหาและความต้องการของคนในท้องถิ่นก็ต้องเป็นหน้าที่ของข้าราชการท้องถิ่น ที่จะประยุกต์ใช้กฎหมาย ให้สามารถใช้ได้จริงตามสภาพและบริบทแวดล้อมของท้องถิ่นนั้นๆ จึงจะได้ชื่อว่าเป็นนักบริหารการเปลี่ยนแปลง(Change Agent) อย่างแท้จริง

๒) การปรับตัวเข้ากับเศรษฐกิจ (Economic Environment) ที่เปลี่ยนแปลง

เมื่อสภาพเศรษฐกิจโดยรวมของประเทศไม่ดี ทำให้ประชาชนยากจนเพิ่มขึ้นเป็นสาเหตุของปัญหาอื่นๆที่กระทบต่อ อบต. ตามมา ไม่ว่าจะเป็นปัญหายาเสพติด ปัญหาโสเภณีเด็ก ปัญหาประชาชนเรียกร้องในสิ่งที่สามารถแก้ไข ปัญหาเฉพาะหน้ามากกว่าสิ่งที่แก้ไขปัญหาได้อย่างยั่งยืน เช่น ต้องการผ้าห่มกันหนาวฟรี เสื้อกันหนาวฟรี และของฟรีอื่นๆจาก อบต. เป็นต้น ซึ่งสวนทางกับระเบียบกฎหมายและการตรวจสอบอย่างเข้มข้นของสำนักงานตรวจเงินแผ่นดิน ที่พยายามจำกัดขอบเขตการตัดสินใจขององค์กรปกครองส่วนท้องถิ่นในเรื่องของการแจกของให้แก่ราษฎร

อีกปัญหาหนึ่งประชาชนอาจขาดการมีส่วนร่วมทางการเมืองกับ อบต. เพราะต้องเอาเวลาไปทำงานหาเงินเพื่อปากท้องของตนเองก่อน หรือบางครั้งอาจมีส่วนร่วมแค่การรับเงินแล้วไปลงคะแนนเสียงเลือกตั้ง รวมตลอดถึงปัญหาความยากจนของประชาชนจะสร้างความเข้มแข็งให้กับนโยบายประชานิยมไปโดยปริยายซึ่งอาจส่งผลกระทบในทางลบในระยะยาว โดยเฉพาะอย่างยิ่งเป็นการส่งเสริมลักษณะนิสัยการพึ่งพิงรัฐอยู่ตลอดเวลาของประชาชน เป็นต้น

ดังนั้น การสร้างกระบวนทัศน์ (Paradigm) ทางความคิดให้แก่ประชาชนตามหลัก “ตนเป็นที่พึ่งแห่งตน” และ “ปรัชญาเศรษฐกิจพอเพียง” ควรเป็นสิ่งสำคัญที่นักบริหารงาน อบต. ควรให้ความสนใจที่จะส่งเสริมและพัฒนาในประเด็นนี้

๓) การปรับตัวเข้ากับสังคม (Social Environment) ที่เปลี่ยนแปลง

ชุมชนแต่ละชุมชนมีสภาพทางสังคมและวัฒนธรรมที่แตกต่างกัน ดังนั้น การปฏิบัติงานในแต่ละพื้นที่ก็ต้องเผชิญกับสภาพทางสังคมและวัฒนธรรมที่แตกต่างกัน เช่น บางพื้นที่อาจเป็นสังคมของคนพุทธ บางพื้นที่อาจเป็นสังคมของคนคริสต์หรืออิสลาม บางพื้นที่เป็นสังคมปฐมนิยม (ชุมชนชนบท) บางพื้นที่เป็นสังคมทุนนิยม (ชุมชนในเมือง) บางพื้นที่ประชาชนให้ความร่วมมือกับกิจกรรมของ อบต. เป็นอย่างดี บางพื้นที่ประชาชนขาดความร่วมมือ บางพื้นที่อาจเป็นสังคมที่ประกอบด้วยชนเผ่าต่างๆมากมาย เป็นต้น

สภาพของสังคมไทยมักเป็นสังคมอุปถัมภ์ ผู้บริหารท้องถิ่นอาจมีแนวโน้มที่จะตัดสินใจกำหนดนโยบายไปตอบสนองต่อกลุ่มญาติพี่น้องของตน กลุ่มอื่นที่แพ้การเลือกตั้งเมื่อไม่ได้รับการตอบสนองก็หาทางโจมตี ก่อให้เกิดความขัดแย้งที่รุนแรงขึ้นในสังคมท้องถิ่นมากกว่าในอดีต ดังนั้น บุคลากรใน อบต. จึงจำเป็นที่จะต้องเข้าใจผลกระทบที่มาจากสาเหตุการกระจายอำนาจสู่ท้องถิ่นที่ส่งผลโดยตรงต่อความสามัคคีในสังคมท้องถิ่นยุคปัจจุบัน ต้องมีความสามารถบริหารงานบนความขัดแย้งในสังคม เพราะคงไม่มีสังคมใดในประเทศไทยที่จะมีคนที่ชอบสิ่งๆ หนึ่งเหมือนกันได้หมด การปฏิบัติงานทุกอย่างย่อมมีการเห็นด้วย ไม่เห็นด้วย ต่อต้าน และไม่ต่อต้าน อยู่คู่กับสังคมประชาธิปไตยเสมอสำคัญเพียงแต่ว่าจะสามารถลดระดับหรือแก้ไขความขัดแย้งที่รุนแรงนั้นได้อย่างไร

๔) การปรับตัวเข้ากับวิทยาการใหม่ๆ (Technology) ที่เปลี่ยนแปลง

ในปัจจุบันกรมส่งเสริมการปกครองท้องถิ่นมีนโยบายส่งเสริมการพัฒนาบุคลากรโดยการฝึกอบรมอยู่เป็นประจำ เช่น การฝึกอบรมการใช้คอมพิวเตอร์โปรแกรมต่างๆ การฝึกอบรมการจัดทำเว็บไซต์องค์กร เป็นต้น ประกอบกับกรมส่งเสริมฯ มีเว็บไซต์เผยแพร่ข้อมูลข่าวสารต่างๆ ที่จำเป็นและเกี่ยวข้องกับการปฏิบัติงานของ อบต. ที่ปรับปรุงให้ทันสมัยอยู่ทุกวัน เช่น การเผยแพร่หนังสือสั่งการต่างๆ ผ่านช่องทางการสารบรรณอิเล็กทรอนิกส์ เป็นต้น หากพนักงานท้องถิ่นให้ความสำคัญในการอ่านหนังสือสั่งการของกรมส่งเสริมฯ ทางอินเทอร์เน็ตอยู่เป็นประจำ ก็จะนำมาซึ่งการบริหารงานที่มีประสิทธิภาพและไม่ขัดต่อระเบียบ กฎหมาย หนังสือสั่งการที่เปลี่ยนแปลงไปอยู่ตลอดเวลา

๔.๒ ข้อสังเกต ข้อเสนอแนะ ผลจากการพัฒนา(รวมถึงองค์ประกอบสำคัญของข้อมูลเพื่อนำไปสู่ข้อเสนอแนะเป็นต้น)

องค์การบริหารส่วนตำบลนาทม มีข้อสังเกต ข้อเสนอแนะ ผลจากการพัฒนา โดยอิงการคาดการณ์การพัฒนาต่างๆ อยู่ภายใต้สิ่งแวดล้อมภายนอกต่างๆ ดังต่อไปนี้

๑) การเปลี่ยนแปลงในประเทศที่จะส่งผลกระทบต่อ อบต.

- รัฐธรรมนูญฉบับใหม่จะส่งผลกระทบต่อองค์กรปกครองส่วนท้องถิ่นอย่างไร
- แนวโน้มการยกฐานะจาก อบต. เป็นเทศบาลทั่วประเทศ
- แนวโน้มการควบรวมองค์กรปกครองส่วนท้องถิ่น
- การเพิ่มขึ้นหรือลดลงของการจัดสรรเงินงบประมาณให้ อบต.

๒) การเปลี่ยนแปลงในระดับภูมิภาคที่จะส่งผลกระทบต่อ อบต.

AEC หรือ Asean Economics Community คือการรวมตัวของชาติในอาเซียน ๑๐ ประเทศ โดยมี ไทยพม่า ลาว เวียดนาม มาเลเซีย สิงคโปร์ อินโดนีเซีย ฟิลิปปินส์ กัมพูชา บรูไน เพื่อที่จะให้มีผลประโยชน์ทางเศรษฐกิจร่วมกัน จะมีรูปแบบคล้ายๆ กลุ่ม Euro Zone นั่นเอง จะทำให้มีผลประโยชน์อำนาจต่อรองต่างๆ กับคู่ค้าได้มากขึ้น และการนำเข้าส่งออกของชาติในอาเซียนก็จะเสรี ยกเว้นสินค้าบางชนิดที่แต่ละประเทศอาจจะขอไว้ไม่ลดภาษีนำเข้า (เรียกว่าสินค้าอ่อนไหว)

Aseanจะรวมตัวเป็น ประชาคมเศรษฐกิจอาเซียนและมีผลเป็นรูปธรรม ณ วันที่ ๓๑ ธันวาคม ๒๕๕๘ ณ วันนั้น จะทำให้ภูมิภาคนี้เปลี่ยนไปอย่างมากโดย AEC Blueprint (แบบพิมพ์เขียว) หรือแนวทางที่จะให้ AEC เป็นไปคือ

๑. การเป็นตลาดและฐานการผลิตเดียวกัน
๒. การเป็นภูมิภาคที่มีขีดความสามารถในการแข่งขันสูง
๓. การเป็นภูมิภาคที่มีการพัฒนาทางเศรษฐกิจที่เท่าเทียมกัน
๔. การเป็นภูมิภาคที่มีการบูรณาการเข้ากับเศรษฐกิจโลก

ภาคผนวก



ประกาศองค์การบริหารส่วนตำบลนาทม
เรื่อง แผนพัฒนาท้องถิ่นสี่ปี (พ.ศ.๒๕๖๑ - ๒๕๖๔)

ด้วยองค์การบริหารส่วนตำบลนาทม โดยอนุมัติของสภาองค์การบริหารส่วนตำบลนาทม อำเภอทุ่งฝน จังหวัดอุดรธานี ในการประชุมสมัยวิสามัญที่ ๑ เมื่อวันที่ ๓๑ ตุลาคม ๒๕๕๙ ได้เห็นชอบร่างแผนพัฒนาสี่ปี (พ.ศ. ๒๕๖๑ - ๒๕๖๔)

อาศัยอำนาจตามระเบียบกระทรวงมหาดไทย ว่าด้วยการจัดทำแผนพัฒนาขององค์กรปกครองส่วนท้องถิ่น (ฉบับที่ ๒) พ.ศ.๒๕๕๙ ข้อ ๑๗ องค์การบริหารส่วนตำบลนาทม จึงประกาศใช้แผนพัฒนาท้องถิ่นสี่ปี (พ.ศ.๒๕๖๑ - ๒๕๖๔) ซึ่งจะมีผลใช้บังคับตั้งแต่วันที่นี้เป็นต้นไป รายละเอียดตามเอกสารแนบท้ายประกาศนี้

จึงประกาศมาเพื่อทราบโดยทั่วกัน

ประกาศ ณ วันที่ ๓๑ เดือน ตุลาคม พ.ศ. ๒๕๕๙

(นายธนรรณพ สมชัยยา)
นายกองค์การบริหารส่วนตำบลนาทม

(สำเนา)

รายงานการประชุมสภาองค์การบริหารส่วนตำบลนาทม

สมัยวิสามัญ สมัยที่ ๑ ครั้งที่ ๑ / ๒๕๕๙

เมื่อวันที่ ๓๑ เดือน ตุลาคม พ.ศ. ๒๕๕๙

ณ หอประชุมองค์การบริหารส่วนตำบลนาทม

๑. ผู้มาประชุม

ที่	ชื่อ - สกุล	ตำแหน่ง	ลายมือชื่อ
๑	นายบุญชื่น มุลเสนา	ประธานสภา อบต.นาทม	บุญชื่น มุลเสนา
๒	นางหลง บุญพา	รองประธานสภา อบต.นาทม	หลง บุญพา
๓	นางสำอาง อัดโตดดร	สมาชิกสภา อบต.นาทม หมู่ ๑	สำอาง อัดโตดดร
๔	นายสมหมาย รัตนเพชร	สมาชิกสภา อบต.นาทม หมู่ ๑	สมหมาย รัตนเพชร
๕	นางยรรยง มาศงามเมือง	สมาชิกสภา อบต.นาทม หมู่ ๒	ยรรยง มาศงามเมือง
๖	นายบุญช่วย ศรีสุทัศน์	สมาชิกสภา อบต.นาทม หมู่ ๓	บุญช่วย ศรีสุทัศน์
๗	นายสง่า แสงดี	สมาชิกสภา อบต.นาทม หมู่ ๓	สง่า แสงดี
๘	นายพุทธ ไคร์นุ่นกา	สมาชิกสภา อบต.นาทม หมู่ ๔	พุทธ ไคร์นุ่นกา
๙	นายมาลัย คำศรีระภาพ	สมาชิกสภา อบต.นาทม หมู่ ๔	มาลัย คำศรีระภาพ
๑๐	นายเสงี่ยม เทพาศักดิ์	สมาชิกสภา อบต.นาทม หมู่ ๖	เสงี่ยม เทพาศักดิ์
๑๑	นายชัยนเรศ หิตะคุณ	สมาชิกสภา อบต.นาทม หมู่ ๖	ชัยนเรศ หิตะคุณ

๒. ผู้ไม่มาประชุม -ไม่มี

๓. ผู้เข้าร่วมประชุม

ที่	ชื่อ - สกุล	ตำแหน่ง	ลายมือชื่อ
๑	นายธนรรณพ สมชัยยา	นายก อบต.นาทม	ธนรรณพ สมชัยยา
๒	นายสมนึก ภูวทิต	รองนายก อบต.นาทม	สมนึก ภูวทิต
๓	นายศรราม แก้วดวงชัย	รองนายก อบต.นาทม	ศรราม แก้วดวงชัย
๔	นายประดิษฐ์ ศรีชัยมูล	เลขาญการนายก อบต.นาทม	ประดิษฐ์ ศรีชัยมูล
๕	นายวัลลภ จำปาศักดิ์	ปลัด อบต.นาทม	วัลลภ จำปาศักดิ์
๖	นางสาวมลทิพย์ พลทองถิ่น	รองปลัด อบต.นาทม	มลทิพย์ พลทองถิ่น
๗	นายสงวน สุวรรณแสง	หัวหน้าส่วนโยธา	สงวน สุวรรณแสง
๘	นายจำปี สีหานาจ	ประชาคม หมู่ ๒	จำปี สีหานาจ
๑๐	นายเหรียญทอง นาแถมเพชร	ประชาคม หมู่ ๑	เหรียญทอง นาแถมเพชร
๑๑	นายสมพันธ์ สุมามาลย์	ประชาคม หมู่ ๖	สมพันธ์ สุมามาลย์
๑๒	นายสงกรานต์ บุตดีคำ	ผู้ใหญ่บ้าน หมู่ ๖	สงกรานต์ บุตดีคำ
๑๓	นายอนันต์ นาอู่เรือน	ผู้ใหญ่บ้าน หมู่ ๑	อนันต์ นาอู่เรือน
๑๔	นายสุวรรณ เจริญชัย	ผู้ใหญ่บ้าน หมู่ ๓	สุวรรณ เจริญชัย
๑๕	นายสายทอง ศิริมา	กำนันตำบลนาทม	สายทอง ศิริมา
๑๖	นายวิมล สาระผล	ผู้ใหญ่บ้าน หมู่ ๒	วิมล สาระผล
๑๗	นายประครอง ไคร์นุ่นกา	ผู้ใหญ่บ้าน หมู่ ๔	ประครอง ไคร์นุ่นกา

เริ่มประชุม เวลา ๐๙.๐๐ น.

แผนพัฒนาท้องถิ่น ๔ ปี (พ.ศ. ๒๕๖๑ - ๒๕๖๔)
โดยองค์การบริหารส่วนตำบลนาทม อำเภอทุ่งฝน จังหวัดอุดรธานี

เมื่อเลขานุการตรวจสอบแล้ว เห็นว่าสมาชิกสภาองค์การบริหารส่วนตำบลนาทม มาครบองค์ประชุมแล้ว จึงให้สัญญาณเข้าห้องประชุม โดย นายบุญขึ้น มูลเสนา ตำแหน่งประธานสภา อบต.นาทม ทำหน้าที่ประธานในที่ประชุม ดำเนินการประชุมตามระเบียบวาระ ดังนี้

ระเบียบวาระที่ ๑ เรื่องประธานแจ้งให้ที่ประชุมทราบ
-ไม่มี

ระเบียบวาระที่ ๒ เรื่องรับรองรายงานการประชุมครั้งที่แล้ว
ประธานสภา -ขอให้สมาชิกสภา อบต.นาทมทุกท่าน ตรวจรับรองรายงานการประชุม สมัยสามัญ สมัยที่ ๓ ครั้งที่ ๓/๒๕๕๙ ลงวันที่ ๑๕ สิงหาคม ๒๕๕๙ มีสมาชิกท่านใดจะแก้ไข เปลี่ยนแปลง ข้อความใดหรือไม่
ที่ประชุม -ไม่มี
ประธานสภา -ถ้าไม่มีแก้ไขเปลี่ยนแปลงข้อความใดๆ ผมขอมติที่ประชุม
มติที่ประชุม -รับรองรายงานการประชุม
ระเบียบวาระที่ ๓ เรื่องสืบเนื่องจากการประชุมครั้งที่แล้ว
-ไม่มี

ระเบียบวาระที่ ๔ เรื่องเพื่อพิจารณา

๔.๑ เรื่องพิจารณาเห็นชอบร่างแผนพัฒนาท้องถิ่นสี่ปี (๒๕๖๑-๒๕๖๔)

ประธานสภา ขอเชิญนายกอบต.นาทมแถลงรายละเอียดร่างแผนพัฒนาท้องถิ่นสี่ปี(๒๕๖๑-๒๕๖๔) ต่อที่ประชุมสภา อบต.นาทม

นายก อบต.นาทม - ท่านประธานสภาที่เคารพครับ ด้วยระเบียบกระทรวงมหาดไทยว่าด้วยการจัดทำแผนพัฒนาขององค์กรปกครองส่วนท้องถิ่น (ฉบับที่ ๒) พ.ศ.๒๕๕๙ ข้อ ๑๗ การจัดทำแผนพัฒนาท้องถิ่นสี่ปี ให้ดำเนินการตามขั้นตอน ดังต่อไปนี้

(๑) คณะกรรมการพัฒนาท้องถิ่นจัดประชุมประชาคมท้องถิ่น ส่วนราชการและรัฐวิสาหกิจที่เกี่ยวข้อง เพื่อแจ้งแนวทางการพัฒนาท้องถิ่น รับทราบปัญหา ความต้องการ ประเด็น การพัฒนา และประเด็นที่เกี่ยวข้องตลอดจนความช่วยเหลือทางวิชาการและแนวทางปฏิบัติที่เหมาะสมกับสภาพพื้นที่เพื่อนำมากำหนดแนวทางการจัดทำแผนพัฒนาท้องถิ่นสี่ปี โดยให้นำข้อมูลพื้นฐานในการพัฒนาจากหน่วยงานต่างๆและข้อมูลในแผนพัฒนาหมู่บ้านหรือแผนชุมชนมาพิจารณาประกอบการจัดทำแผนพัฒนาท้องถิ่นสี่ปี

(๒) คณะกรรมการสนับสนุนการจัดท าแผนพัฒนาท้องถิ่น รวบรวมแนวทางและข้อมูลนำมาวิเคราะห์เพื่อจัดทำ ร่างแผนพัฒนาท้องถิ่นสี่ปีแล้วเสนอคณะกรรมการพัฒนาท้องถิ่น

(๓) คณะกรรมการพัฒนาท้องถิ่นพิจารณาร่างแผนพัฒนาท้องถิ่นสี่ปีเพื่อเสนอผู้บริหารท้องถิ่น

(๔) ผู้บริหารท้องถิ่นพิจารณาอนุมัติร่างแผนพัฒนาท้องถิ่นและประกาศใช้แผนพัฒนาท้องถิ่นสี่ปี๔ เพื่อให้เป็นไปตามกฎหมายว่าด้วยสภาตำบลและองค์การบริหารส่วนตำบล สำหรับองค์การบริหารส่วนตำบลให้ผู้บริหารท้องถิ่น เสนอร่างแผนพัฒนาท้องถิ่นสี่ปีต่อสภาองค์การบริหารส่วนตำบลเพื่อให้ความเห็นชอบก่อนแล้วผู้บริหารท้องถิ่นจึงพิจารณาอนุมัติและประกาศใช้ต่อไป

ข้อ ๑๘ ได้กำหนดให้ แผนพัฒนาท้องถิ่นสี่ปี กรณีเทศบาล องค์การบริหารส่วนตำบล เมืองพัทยา และองค์กรปกครองส่วนท้องถิ่นอื่นที่มีกฎหมายจัดตั้ง ให้จัดทำหรือทบทวนให้แล้วเสร็จภายในเดือนตุลาคม ก่อนปีงบประมาณถัดไป

ข้อ ๒๒ เพื่อประโยชน์ของประชาชน องค์กรปกครองส่วนท้องถิ่นอาจเพิ่มเติมหรือเปลี่ยนแปลง

แผนพัฒนาท้องถิ่นสี่ปีได้ โดยให้ดำเนินการตามขั้นตอน ดังนี้

- (๕) คณะกรรมการสนับสนุนการจัดทำแผนพัฒนาท้องถิ่นจัดทำร่างแผนพัฒนาท้องถิ่นสี่ปีที่เพิ่มเติมหรือเปลี่ยนแปลงพร้อมเหตุผลความจำเป็นเสนอคณะกรรมการพัฒนาท้องถิ่น
- (๖) คณะกรรมการพัฒนาท้องถิ่นและประชาคมท้องถิ่นพิจารณาร่างแผนพัฒนาท้องถิ่นสี่ปีที่เพิ่มเติมหรือเปลี่ยนแปลงเพื่อเสนอผู้บริหารท้องถิ่น
- (๗) ผู้บริหารท้องถิ่นพิจารณาอนุมัติร่างแผนพัฒนาท้องถิ่นสี่ปีหรือเปลี่ยนแปลงและประกาศใช้แผนพัฒนาท้องถิ่นสี่ปีที่เพิ่มเติมหรือเปลี่ยนแปลงเพื่อให้เป็นไปตามกฎหมายว่าด้วยสภาตำบลและองค์การบริหารส่วนตำบล สำหรับองค์การบริหารส่วนตำบลให้ผู้บริหารท้องถิ่น เสนอร่างแผนพัฒนาท้องถิ่นสี่ปีที่เพิ่มเติมหรือเปลี่ยนแปลงต่อสภาองค์การบริหารส่วนตำบลเพื่อความเห็นชอบก่อนแล้วผู้บริหารท้องถิ่นจึงพิจารณาอนุมัติและประกาศใช้ต่อไป(รายละเอียดตามเอกสารร่างแผนพัฒนา พ.ศ.๒๕๖๑-๒๕๖๔) จึงเสนอที่ประชุมเพื่อพิจารณาให้ความเห็นชอบต่อไป

ท่านประธานสภาองค์การบริหารส่วนตำบลและสมาชิกสภาองค์การบริหารส่วนตำบล
นาทมจากมติที่คณะกรรมการพัฒนาฯได้เสนอร่างแผนพัฒนาท้องถิ่นสี่ปี(๒๕๖๑-๒๕๖๔)ให้กับ
ข้าพเจ้าได้พิจารณาดูตรวจสอบเพื่อนำเสนอต่อสภาอบต.นาทมนั้น บัดนี้ข้าพเจ้าได้พิจารณา
ตรวจสอบข้อมูลที่ใช้ในการจัดทำแผนพัฒนาสามปี ฯแล้วจึงจะได้นำเสนอต่อสภาฯ
และขออนุญาตให้ปลัด อบต.นาทมเป็นผู้อ่านรายละเอียดให้ทุกท่านฟัง

ประธานสภาฯ

ขอเชิญปลัด อบต.นาทม

ปลัด อบต.ฯ

จากการประชุมคณะกรรมการพัฒนาองค์การบริหารส่วนตำบลนาทม ครั้งที่ ๑/๒๕๕๙
เมื่อวันที่ ๒๕ ตุลาคม ๒๕๕๙ ที่ประชุมมี มติเห็นชอบร่างแผนพัฒนาท้องถิ่นสี่ปี (๒๕๖๑-๒๕๖
๔) แล้วนั้น เพื่อให้การจัดทำแผนพัฒนาท้องถิ่นสี่ปีดำเนินการให้ถูกต้องตามระเบียบ
กระทรวงมหาดไทยว่าด้วยการจัดทำแผนพัฒนาขององค์กรปกครองส่วนท้องถิ่น พ.ศ.๒๕๔๘(
ฉบับที่ ๒) พ.ศ.๒๕๕๙ ข้อ ๑๗ ผู้บริหารท้องถิ่นจึงได้เสนอนางแผนพัฒนาสามปีต่อสภา อบต.
นาทมเพื่อความเห็นชอบก่อนจึงสามารถอนุมัติและประกาศใช้แผนพัฒนาสี่ปีภายในเดือน
ตุลาคม ในส่วนของวิสัยทัศน์ อบต.นาทมคือ “พัฒนาคุณภาพชีวิต สร้างชุมชนน่าอยู่ เชิดชู
วัฒนธรรมท้องถิ่น ส่งเสริมพัฒนาการเกษตรสู่วิถีชีวิตเกษตรพอเพียงอย่างยั่งยืน” ขอชี้แจง
รายละเอียดในเอกสารแผนพัฒนาท้องถิ่นสี่ปี(๒๕๖๑-๒๕๖๔)เฉพาะในส่วนของยุทธศาสตร์และ
แนวทางการพัฒนา มีดังนี้

๑. ยุทธศาสตร์ที่ ๑ ยุทธศาสตร์การพัฒนาคนและสังคม

- การพัฒนาสังคมให้มีคุณภาพ ประชาชนมีคุณภาพที่ดี
- สนับสนุนสวัสดิการและการสังคมสงเคราะห์แก่ผู้สูงอายุ คนพิการ ผู้ด้อยโอกาส และผู้ป่วย
เอดส์
- การรักษาความสงบเรียบร้อย การจัดระเบียบสังคมและการรักษาความปลอดภัยในชีวิตและ
ทรัพย์สิน
- พัฒนางานป้องกันและบรรเทาสาธารณภัยให้มีประสิทธิภาพ
- ส่งเสริมชุมชนให้น่าอยู่ปลอดภัยเสถียร
- ส่งเสริมให้คนมีงานทำและมีหลักประกันทางสังคม
- ส่งเสริมให้ครอบครัว องค์กรทางศาสนา โรงเรียน ชุมชนมีส่วนร่วมในการพัฒนา

๒. ยุทธศาสตร์การพัฒนาเศรษฐกิจ มีแนวทางการพัฒนาดังนี้

- แก้ไขปัญหาคาความยากจนและกระจายรายได้แก่ประชาชน
- อบรม ฝึกทักษะการพัฒนาส่งเสริมอาชีพให้แก่ประชาชน พร้อมสนับสนุนให้มีการรวมกลุ่มอาชีพ
- พัฒนาและส่งเสริมการเกษตรแก่ประชาชน
- ส่งเสริมผลิตภัณฑ์โอท็อป(OTOP)พร้อมจัดหาตลาดรองรับผลิตภัณฑ์และผลผลิตทางการเกษตร
- สนับสนุนทุนให้กลุ่มอาชีพ
- ส่งเสริมให้มีการจัดตั้งกลุ่มออมทรัพย์ในท้องถิ่น

๓. ยุทธศาสตร์การพัฒนาด้านโครงสร้างพื้นฐาน สาธารณูปโภค สาธารณูปการ มีแนวทางการพัฒนาประกอบด้วย

- การก่อสร้าง ปรับปรุง บำรุงรักษาถนน สะพาน ทางระบายน้ำ ไฟฟ้า ให้ได้มาตรฐาน
- จัดหาน้ำสะอาด สำหรับอุปโภค บริโภค ให้เพียงพอทุกครัวเรือน
- วางผังเมือง / ผังตำบล และโครงสร้างพื้นฐาน เพื่อสอดคล้องกับการขยายตัวของชุมชน

๔. ยุทธศาสตร์การพัฒนาด้านการศึกษา ศาสนา ประเพณีและวัฒนธรรมท้องถิ่น มีแนวทางการพัฒนาประกอบด้วย

- ส่งเสริมและพัฒนาคุณภาพการศึกษาโดยจัดอุปกรณ์การเรียน จัดหาอาหารเสริม(นม)และอาหารกลางวันแก่เด็กนักเรียน
- ส่งเสริมการกีฬาและนันทนาการให้แก่เยาวชน ประชาชนในท้องถิ่น
- ส่งเสริมให้ประชาชนมีส่วนร่วมในการบำรุงรักษา อนุรักษ์วัฒนธรรมประเพณีและภูมิปัญญาท้องถิ่น
- ส่งเสริมให้ประชาชนได้รับการศึกษาขั้นพื้นฐาน ทุกคน

๕. ยุทธศาสตร์การพัฒนาด้านสาธารณสุขชุมชนและสิ่งแวดล้อม มีแนวทางการพัฒนาประกอบด้วย

- ส่งเสริมสุขภาพอนามัยและสาธารณสุขชุมชนให้แก่ประชาชน
- ป้องกันและระงับโรคติดต่อ พร้อมรณรงค์ให้ความรู้ในการป้องกันโรคติดต่อ
- รักษาคุณภาพสิ่งแวดล้อมไม่ให้เกิดมลพิษแก่ชุมชน
- ส่งเสริมให้ประชาชนออกกำลังกายเป็นประจำเพื่อสุขภาพอนามัยที่สมบูรณ์แข็งแรง

๖. ยุทธศาสตร์การพัฒนาทรัพยากรธรรมชาติและแหล่งน้ำ มีแนวทางการพัฒนาดังนี้

- ชุมชนมีส่วนร่วมบำรุงรักษาอนุรักษ์ทรัพยากรธรรมชาติและแหล่งน้ำ
- จัดสร้าง พัฒนา ปรับปรุง แหล่งน้ำ เพื่อการเกษตรให้พอเพียง
- จัดสร้างระบบคลองส่งน้ำเข้าพื้นที่ทำการเกษตร
- ปรับปรุงภูมิทัศน์บริเวณแหล่งน้ำให้สวยงามเพื่อเป็นแหล่งท่องเที่ยวในอนาคต
- กำหนดมาตรการลงโทษผู้บุกรุกทำลายทรัพยากรธรรมชาติโดยมาตรการทางกฎหมายและมาตรการทางสังคม

๗. ยุทธศาสตร์พัฒนาการเมืองการปกครองและการบริหารจัดการโดยหลักธรรมาภิบาล มีแนวทางการพัฒนาประกอบด้วย

- ส่งเสริมและพัฒนาศักยภาพบุคลากร โดยสนับสนุนให้บุคลากรได้รับการศึกษาสูงขึ้น
- ส่งบุคลากรเข้าอบรม อบรมศึกษาดูงานหน่วยงานอื่น เป็นต้น
- ปรับปรุงขั้นตอน ลดขั้นตอนการปฏิบัติราชการเพื่อประชาชน ตลอดจนพัฒนาเครื่องมือเครื่องใช้ในในการปฏิบัติให้มีคุณภาพและคุ้มค่า

-พัฒนาและส่งเสริมการจัดเก็บรายได้ ให้มีประสิทธิภาพ

-ส่งเสริมกระบวนการมีส่วนร่วมในระบบประชาธิปไตย เผยแพร่ข้อมูลข่าวสารราชการแก่ประชาชน

จัดทำห้องข้อมูลข่าวสารราชการให้บริการประชาชนเข้าตรวจสอบและศึกษาได้อ่างเป็นระบบ

-ประชาชนได้รับความพึงพอใจในการให้บริการ

รายละเอียดร่างแผนพัฒนาสามปี ขอเชิญหัวหน้าสำนักปลัด อบต.นาทม ชี้แจงรายละเอียดเพิ่มเติม

ปลัด อบต.ฯ

องค์การบริหารส่วนตำบลนาทม ได้ดำเนินการจัดประชุมประชาคมท้องถิ่น แต่ละหมู่บ้านเพื่อรับฟังปัญหาความต้องการและข้อเสนอแนะจากประชาชนในพื้นที่ ระหว่างวันที่ ๑๘-๒๔ ตุลาคม ๒๕๕๙ ประเภทโครงการที่รับการสนับสนุนจากส่วนราชการหรือหน่วยงานอื่นมาบูรณาการร่วมกับกิจกรรม/โครงการ ของส่วนราชการต่างๆจากอำเภอมาบูรณาการจัดทำเป็นร่างแผนพัฒนาท้องถิ่นสี่ปีและ โดยคณะกรรมการสนับสนุนการจัดทำแผนพัฒนาท้องถิ่นเสนอให้คณะกรรมการพัฒนาท้องถิ่นพิจารณาให้ความเห็นชอบก่อนและให้นายกองคการบริหารส่วนตำบลเสนอร่างแผนพัฒนาท้องถิ่นสี่ปี ๒๕๖๑-๒๕๖๔ ให้สภาองค์การบริหารส่วนตำบลให้ความเห็นชอบก่อนพิจารณาอนุมัติและประกาศใช้ ในส่วนของรายละเอียดร่างแผนพัฒนาท้องถิ่นสี่ปี ๒๕๖๑-๒๕๖๔ ตามเอกสารที่เจ้าหน้าที่ได้แจกให้ทุกท่าน และขอให้สมาชิกสภา อบต.ทุกท่านได้พิจารณาตรวจสอบเอกสาร ร่างแผนพัฒนาท้องถิ่นสี่ปี (๒๕๖๑-๒๕๖๔) ในรายละเอียด ผ.๐๑-ผ.๐๘ สรุปบัญชีโครงการพัฒนาและรายละเอียดโครงการ/กิจกรรม ตามยุทธศาสตร์การพัฒนาท้องถิ่น อบต.นาทม ทั้ง ๗ ด้านพร้อมกัน ดังนี้

๑. ยุทธศาสตร์ด้านการพัฒนาคนและสังคม

ปี ๒๕๖๑	มีจำนวน	๖๕	โครงการ
ปี ๒๕๖๒	มีจำนวน	๖๕	โครงการ
ปี ๒๕๖๓	มีจำนวน	๖๕	โครงการ
ปี ๒๕๖๔	มีจำนวน	๖๕	โครงการ
รวม ๔ ปี	มีจำนวน	๒๖๐	โครงการ

๒. ยุทธศาสตร์การพัฒนาเศรษฐกิจชุมชน

ปี ๒๕๖๑	มีจำนวน	๔๔	โครงการ
ปี ๒๕๖๒	มีจำนวน	๕๓	โครงการ
ปี ๒๕๖๓	มีจำนวน	๕๓	โครงการ
ปี ๒๕๖๔	มีจำนวน	๕๓	โครงการ
รวม ๔ ปี	มีจำนวน	๒๐๓	โครงการ

๓. ยุทธศาสตร์การพัฒนาโครงสร้างพื้นฐาน สาธารณูปโภค สาธารณูปการ

ปี ๒๕๖๑	มีจำนวน	๑๓๘	โครงการ
ปี ๒๕๖๒	มีจำนวน	๑๓๘	โครงการ
ปี ๒๕๖๓	มีจำนวน	๑๓๘	โครงการ
ปี ๒๕๖๔	มีจำนวน	๑๓๘	โครงการ
รวม ๔ ปี	มีจำนวน	๕๕๒	โครงการ

๔. ยุทธศาสตร์การพัฒนาด้านการศึกษา ศาสนา ประเพณีและวัฒนธรรมท้องถิ่น

ปี ๒๕๖๑	มีจำนวน	๖๒	โครงการ
ปี ๒๕๖๒	มีจำนวน	๖๑	โครงการ
ปี ๒๕๖๓	มีจำนวน	๖๒	โครงการ
ปี ๒๕๖๔	มีจำนวน	๖๑	โครงการ
รวม ๔ ปี	มีจำนวน	๒๖๔	โครงการ

๕. ยุทธศาสตร์การพัฒนาด้านสาธารณสุขชุมชนและสิ่งแวดล้อม

ปี ๒๕๖๑	มีจำนวน	๒๘	โครงการ
ปี ๒๕๖๒	มีจำนวน	๒๘	โครงการ
ปี ๒๕๖๓	มีจำนวน	๒๘	โครงการ
ปี ๒๕๖๔	มีจำนวน	๒๘	โครงการ
รวม ๔ ปี	มีจำนวน	๑๑๒	โครงการ

๖. ยุทธศาสตร์การพัฒนาทรัพยากรธรรมชาติและแหล่งน้ำ

ปี ๒๕๖๑	มีจำนวน	๒๘	โครงการ
ปี ๒๕๖๒	มีจำนวน	๒๘	โครงการ
ปี ๒๕๖๓	มีจำนวน	๒๘	โครงการ
ปี ๒๕๖๔	มีจำนวน	๒๘	โครงการ
รวม ๔ ปี	มีจำนวน	๑๑๒	โครงการ

๗. ยุทธศาสตร์การพัฒนาการเมืองการปกครองและการบริหารจัดการ

โดยหลักกรรมมาภิบาล

ปี ๒๕๖๑	มีจำนวน	๓๙	โครงการ
ปี ๒๕๖๒	มีจำนวน	๓๘	โครงการ
ปี ๒๕๖๓	มีจำนวน	๓๙	โครงการ
ปี ๒๕๖๔	มีจำนวน	๓๙	โครงการ
รวม ๔ ปี	มีจำนวน	๑๕๕	โครงการ

รวมทุกยุทธศาสตร์การพัฒนา ประจำปี ๒๕๖๐-๒๕๖๒

ปี ๒๕๖๑	มีจำนวน	๓๘๙	โครงการ
ปี ๒๕๖๒	มีจำนวน	๓๙๗	โครงการ
ปี ๒๕๖๓	มีจำนวน	๓๙๙	โครงการ
ปี ๒๕๖๔	มีจำนวน	๓๙๘	โครงการ
รวม ๔ ปี	มีจำนวน	๑๕๘๓	โครงการ

งบประมาณรวม ๑,๔๔๐,๖๕๗,๐๐๐ บาท

ฯลฯ

มีสมาชิกท่านใดจะปรับปรุงเพิ่มเติมหรือไม่ ขอเชิญเสนอที่ประชุม

ปลัด อบต.๖ งบประมาณที่ได้ตั้งไว้ในร่างแผนพัฒนาสี่ (๒๕๖๑-๒๕๖๔) อาจดูมากเกินไปซึ่งเกินศักยภาพของ อบต. ที่จะดำเนินการได้ ร่างแผนพัฒนาท้องถิ่นสี่ปี (๒๕๖๑-๒๕๖๔) เป็นการนำโครงการที่ได้จากการประชุมประชาคมท้องถิ่นและส่วนราชการอื่นๆที่เสนอเข้ามาไว้ เพื่อเป็นกรอบแนวทางในการจัดทำร่างข้อบัญญัติงบประมาณรายจ่ายประจำปี ในส่วนของตัวเลขงบประมาณ สามารถปรับเปลี่ยนให้เข้ากับจำนวนงบประมาณของเราได้ตามรายละเอียดของการประมาณการจริงที่สามารถดำเนินการ และอาจไม่ได้ดำเนินการครบทุกโครงการเนื่องจากปัญหาด้านงบประมาณจึงพิจารณาดำเนินการเฉพาะโครงการที่จำเป็นเร่งด่วนก่อน

ประธานสภาฯ เมื่อสมาชิกทุกท่านได้พิจารณาตรวจสอบ ร่างแผนพัฒนาท้องถิ่นสี่ปี (๒๕๖๑-๒๕๖๔) เรียบร้อยแล้ว มีท่านใดจะเสนอ ขอแก้ไขเพิ่มเติมอีกหรือไม่

ที่ประชุม ไม่มี

ประธานสภาฯ ถ้าไม่มีท่านใดเสนอแก้ไขเพิ่มเติม ผมขอมติที่ประชุม

มติที่ประชุม เห็นชอบเป็นเอกฉันท์ ๑๑ เสียง งดออกเสียง ๑ เสียง

ประธานสภาฯ เมื่อที่ประชุมมีมติเห็นชอบร่างแผนพัฒนาท้องถิ่นสี่ปี (๒๕๖๑-๒๕๖๔) เป็นเอกฉันท์แล้ว นายกอบต.นาทม จะได้ประกาศใช้แผนพัฒนาท้องถิ่นสี่ปีฯนี้ เพื่อเป็นกรอบแนวทางในการจัดทำร่างข้อบัญญัติงบประมาณรายจ่าย ในปีงบประมาณ พ.ศ.๒๕๖๑ ต่อไป

ระเบียบวาระที่ ๕ เรื่องอื่นๆ

ประธานสภาฯ มีสมาชิกท่านใดจะเสนอหรือสอบถามอะไรเพิ่มเติมหรือไม่

ที่ประชุม -ไม่มี

ประธานสภาฯ ถ้าไม่มีสมาชิกหรือผู้เข้าร่วมประชุมท่านใดเสนออะไรเพิ่มเติม ผมขอขอบคุณท่านสมาชิกสภา อบต.นาทม ทุกท่าน ท่านประชาคมทุกหมู่บ้าน ท่านกำนันตำบลนาทม ผู้ใหญ่บ้านทุกหมู่บ้าน ที่ให้ความร่วมมือ ในการประชุมครั้งนี้ สำหรับวันนี้ผมขอปิดประชุมแต่เพียงเท่านี้ ขอขอบคุณครับ

เลิกประชุมเวลา ๑๕.๓๐ น.

(ลงชื่อ) วัลลภ จำปาศักดิ์ ผู้จตุรายนงานการประชุม

(นายวัลลภ จำปาศักดิ์)

เลขานุการสภา อบต.นาทม

(ลงชื่อ) บุญขึ้น มูลเสนา ผู้ตรวจรับรองรายงานการประชุม

(นายบุญขึ้น มูลเสนา)

ประธานสภา อบต.นาทม

สำเนาถูกต้อง

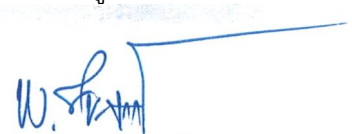

(นายวัลลภ จำปาศักดิ์)

เลขานุการสภา อบต.นาทม